Otra novedad de NORTH STAR
Mod. 56

PRESENCIA

MATUTINO FUNDADO EL 28 DE MARZO DE 1952
AÑO XXXI - Nº 8.860 - LA PAZ, BOLIVIA, SABADO 19 DE MARZO DE 1983 - 16 PAGINAS - $b 35.00
AÑO DEL BICENTENARIO DEL NACIMIENTO DE SIMON BOLIVAR

Otra novedad de NORTH STAR
Mod.72

Se desbordaron los ríos Piraí, Guendá y Espejillos

Muertos, desaparecidos y heridos en Santa Cruz

Hasta anoche se había confirmado la muerte de trece personas.- Millares de damnificados y cuantiosas pérdidas.- Viviendas, puentes y caminos fueron destrozados.- Dramáticos relatos de las víctimas.- Heridos son atendidos en centros habilitados, mientras continúa rescate de sobrevivientes.- Estado de emergencia en toda la población cruceña

SANTA CRUZ, 18 (PRESENCIA).- Por lo menos [illegible] muertos más de treinta desaparecidos, cientos de damnificados, millares de damnificados y cuantiosas pérdidas materiales provocó uno de los peores turbiones del río Piraí, que anegó barrios enteros, arrasó viviendas y dejó aislada por tierra esta ciudad.

A este hecho se sumaron los desbordes de los ríos Guendá y Espejillos, que cubrieron vastas regiones. El Piraí inundó la zona entre Cochabamba y Montero, mientras que el Espejillos [illegible] un extenso sector entre Warnes y Santa Cruz.

La Cruz Roja anunció esta tarde que el cálculo de víctimas y desaparecidos era preliminar, puesto que todavía (horas 22) no se tenían nombres concretos sobre personas, donde se intensificaban las labores de auxilio.

Por otra parte, [illegible] el socorro de víctimas que quedaron aisladas, entre los heridos eran atendidos en hospitales, clínicas y centros especialmente habilitados. Los damnificados fueron ubicados en albergues [illegible] públicos, al tiempo que la población acudía con [illegible] que podía para socorrer y prestarles ayuda [illegible].

Las autoridades suspendieron todas las actividades y [illegible] a la población en [illegible] de emergencia. Radio [illegible] de Montero, hacía [illegible] desesperados para [illegible] se movían lanchas a la [illegible] de Portachuelo donde [illegible] ranchos han sido [illegible] por las corrientes [illegible].

Pilotos civiles que sobrevolaron durante el día [illegible] Mairana hasta más allá [illegible] Vapacani, informaron que [illegible] gente sobre techos y en [illegible] que hacían señales [illegible] blanca.

El Prefecto del Departamento, Joaquín Monasterio, [illegible] de regresar de un [illegible] por las zonas inundadas de esta ciudad, dijo que [illegible] las peores que se conocían en más de treinta [illegible].

El Alcalde, Sergio [illegible] aseguró que todo el [illegible] ha sido movilizado, [illegible] que la magnitud del desastre natural es tan grande [illegible] grandes dificultades para [illegible] a todos.

En una cuneta de la carretera a Cochabamba, en la [illegible] de Santa Martha a 34 [illegible], se encontraron [illegible] cadáveres. En el barrio [illegible] de esta ciudad, una [illegible] de unos 16 años se [illegible] cuando intentaba [illegible] la palanca del [illegible] en el barrio 4 de [illegible] donde el turbión [illegible] a miles de habitantes [illegible] se rescataban esta noche [illegible] cadáveres, se suman a [illegible] niños de corta edad y dos [illegible] de unos 29 y 40 años. [illegible] cadáveres fueron rescatados horas antes; en la [illegible] "German Busch" [illegible] niño de un año murió [illegible] y un hombre que [illegible] de alcanzar un árbol

DESASTRE EN SANTA CRUZ.- La población cruceña vivió ayer un día de pánico y luto, como consecuencia de uno de los peores turbiones del río Piraí, que dejó muertos, heridos, desaparecidos y cuantiosos daños materiales. En las fotografías, arriba, la Avenida "Germán Busch", convertida en lecho de río. Abajo, en el barrio "4 de Noviembre", voluntarios en un bote procuran llegar a una vivienda para prestar auxilio a los damnificados (Foto PRESENCIA).

donde había gente gritando fue golpeado por otro árbol siendo arrastrado por la corriente. En Santa Rosa, un matrimonio murió ahogado por salvar a sus hijos: el sacrificio del esposo y la mujer permitió poner a salvo a cinco menores que rodeaban los cadáveres, esperando su traslado a esta ciudad.

En la región del Jardín Botánico, según relato de la señora Eguez, el agua llegó sorpresivamente, todos salieron en procura de alcanzar una altura; la fuerza del Piraí les hizo caer y arrancó de sus brazos a su hijita de 3 años. Aidé que no aparecía. Murió ahogado otro de sus hijos Jaime Eguez, de 4 años.

PEDIDO DE AYUDA

La Cruz Roja Departamental y el Comité de Defensa Civil han pedido al gobierno declarar a Santa Cruz zona de desastre y volcar toda la ayuda necesaria para atender a más de ocho mil damnificados. El Ministro de Defensa, en contacto telefónico, aseguró que ya se alistaban vituallas y médicos para ser enviados a esta ciudad.

Las emisoras locales que trabajaron hoy ininterrumpidamente lideralizadas por "Radio Willy Bendeck", hacían una campaña para recolectar primero alimentos para la gente que es concentrada en las aulas del campo universitario.

La Octava División, el Cuerpo de Bomberos, los transportistas, brigadas de socorristas de la Cruz Roja, Boy Scouts, universitarios y normalistas, trabajaban todavía a las 19 horas en la zona noroeste de la ciudad, ayudando a salir a la gente que fue aislada por las corrientes del Piraí al llegar el turbión.

Por la cadena radial, las autoridades dijeron esta noche que "lo peor ha pasado"; pero manifestaron su preocupación por la suerte de numerosos desaparecidos. Se anunció que brigadas de voluntarios han sido enviados hacia el río Piraí para rescatar a sobrevivientes; pero no podían llegar a todos los puntos, pese a estar con lanchas a motor, por la fuerte corriente.

La Empresa Nacional de Telecomunicaciones (ENTEL) anunció que, ante la gravedad de la emergencia, había dispuesto la rebaja en un noventa por ciento para télex y telegramas que tengan referencia con los desastres y un sesenta por ciento en cabina para mensajes a familiares de otros distritos.

La Iglesia Católica pidió la movilización de todos los fieles en ayuda de la gente afectada y clamó, para que se eviten los robos de enseres de domicilios que ahora están bajo las aguas. El Ejército y la Policía anunciaron que habrá vigilancia armada para evitar saqueos.

La Central Obrera Departamental, las juntas vecinales y otras instituciones se sumaron al trabajo de ayuda y, organizados en brigadas, estaban en procura de reflectores, para trabajar de noche.

LLEGA EL TURBION

Una persistente y fuerte lluvia comenzó poco después de la media noche. Hacia las 3 de la mañana, azotó la ciudad un fuerte viento frío. Varios árboles en calles y avenidas fueron derribados; lo mismo ocurrió con postes de energía eléctrica y teléfonos. El suministro de agua potable a la población fue interrumpido por algunas horas.

A las siete de la mañana, se anunció que la corriente del río Piraí había vuelto a llevarse partes de la plataforma de la carretera a Cochabamba y había derrumbes de puentes. Se destacaron patrullas para avisar que vaciaran los motorizados que habían salido.

A las ocho de la mañana, el Proyecto Piraí, que tiene a su cargo el estudio de esta cuenca, anunció que un turbión de mayores proporciones que el anterior estaba dirigiéndose a Santa Cruz. Llamó a tomar medidas.

Poco después, las emisoras alertaron a la población. Primero con cautela para no alarmar. La advertencia hizo posible que mucha gente se pusiera a salvo oportunamente.

Hace tres semanas, cuando se dijo que era el turbión más grande de que se tenga conocimiento, el registro oficial de la altura del Piraí fue de 5.20 metros; esta mañana a las 4:55 horas, en la región de Taruma y la Angostura, el nivel fue de 6 metros.

La riada alcanzó e ingresó a la ciudad poco después de las 10:30 horas por varios brazos. Las turbias aguas llegaron hasta la Terminal de Omnibus. Cubrieron el mirador del kilómetro 2, otro brazo ingresó por el Jardín Botánico arrasando ese paseo por completo. A las 12 horas, el nivel de las aguas en ese jardín era más de un metro de altura; en las inmediaciones había una construcción, "Restaurant La Cabaña", que desapareció.

Otro brazo rompió por la zona noroeste e ingresó a los barrios Sirari y Guapay; en Equipetrol la corriente llegó hasta el lujoso barrio Los Tajibos y amenazaba un muro; en la Avenida Kennedy, el río llegó a la altura de la Feria Exposición.

En la Avenida Busch, fue necesaria la intervención de grúas del Servicio de Caminos para sacar camiones que estaban con el agua más arriba de la carrocería, con gente. Esos camiones se habían atrevido a ingresar para ayudar a la gente, pero fueron sorprendidos por la corriente.

ULTIMO INFORME

SANTA CRUZ, 18 (PRESENCIA).- El presidente del Comité de Defensa Civil

Pasa a la Pág 15)

Fijaron en $b 12.- tarifa única de micros y colectivos en 5 capitales

Después de prolongados debates con los dirigentes del autotransporte nacional, el Ministerio de Transportes puso ayer en vigencia la tarifa única para el servicio de micros y colectivos, en 12 pesos bolivianos para las ciudades de Cochabamba, Oruro, Potosí, Sucre y Tarija.

El ministro Hernando Poppe Martínez señaló que, después de las 21:30 horas, este pasaje tendrá un recargo de dos pesos bolivianos.

La tarifa escolar en las cinco capitales se mantiene en cinco pesos bolivianos.

Anotó que, para la ciudad de Santa Cruz, la fijación de la tarifa única se hará la próxima semana, para lo cual se tomará en cuenta la posición que planteen los transportistas del lugar y los intereses de la comunidad cruceña.

El ministro indicó que la nueva escala tarifaria para el servicio del transporte urbano en las cinco capitales de Departamentos entra en vigencia de inmediato; aclaró que los encargados del control de estas disposiciones son la Dirección de Tránsito y las Direcciones Distritales. Se contará con la cooperación de la brigada femenina de la policía boliviana.

DAMNIFICADOS.- Uno de los peores desastres naturales ocurridos en los últimos años asoló ayer la ciudad de Santa Cruz y poblaciones aledañas, como resultado de los desbordes de los ríos Piraí, Guendá y Espejillos. Millares de personas quedaron sin hogar y se desconoce el paradero de muchos. En las fotografías, un padre de familia procura poner a salvo a su hijo y algunas pertenencias. Abajo, una familia que fue ubicada en una de las aulas de la Universidad y, a la derecha, damnificados que llegan a un puesto de socorro (Foto PRESENCIA).

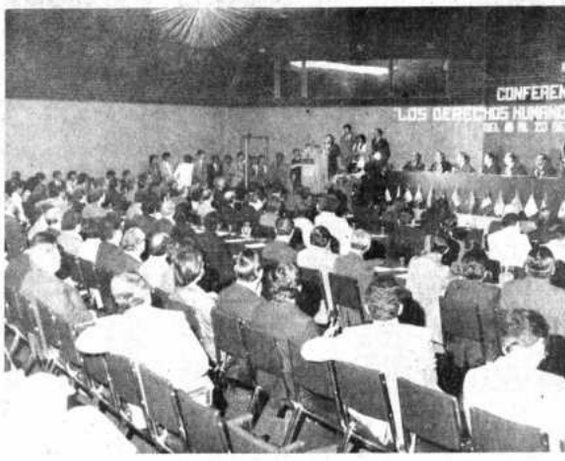

CONFERENCIA LATINOAMERICANA.- Aproximadamente un centenar de delegados de América Latina y otras regiones participan desde ayer en una Conferencia sobre los derechos humanos. Analizarán particularmente los casos de Bolivia, Argentina, Brasil y Chile y la situación en América Central. La Conferencia fue inaugurada ayer por el Presidente Hernán Siles Zuazo, en el Hotel Sheraton.

Llamado a los pueblos de América

Siles pide acción conjunta para luchar por los derechos humanos

Señaló que el esfuerzo sacrificado "por el respeto a los derechos humanos" ha sido un "elemento fundamental y determinante en la restauración de la democracia en Bolivia"

ANIVERSARIO NATAL.- El Presidente Hernán Siles Zuazo cumplirá hoy 70 años de edad. El Primer Mandatario celebrará su aniversario en la intimidad de su hogar y recibirá el saludo de autoridades y amistades. Ayer, en la inauguración de la Conferencia Latinoamericana sobre Derechos Humanos, pidió una acción conjunta en favor de las libertades ciudadanas, dándoseles mayor amplitud, para que abarquen los campos político, económico y cultural.

El Presidente Hernán Siles Zuazo exhortó ayer a una acción conjunta de los países americanos para preservar los derechos humanos. "Hacemos un llamado fraternal a todos los pueblos de América para unificar esfuerzos en la lucha por la vigencia real de los derechos humanos", dijo.

La afirmación presidencial estuvo contenida en un discurso que pronunció ante los delegados que asisten a la Conferencia Latinoamericana sobre los derechos humanos, inaugurada ayer en el Hotel Sheraton.

Hizo un llamado a la comunidad internacional para que la concepción sobre los derechos humanos sea amplia e integral y comprenda también "la cultura, la economía y la política".

El Presidente Siles pronunció el discurso central del acto de inauguración de esa conferencia. Hablaron también el ministro del Interior, Mario Roncal, el presidente de la Asociación Latinoamericana para los Derechos Humanos (ALDHU), Cesar Verduga, y el ex presidente de Venezuela, Carlos Andrés Pérez.

Siles Zuazo agradeció el papel que tuvo ALDHU durante el período en que Bolivia estuvo bajo el régimen del general Luis arcia Meza y expresó su esperanza de que otros pueblos latinoamericanos imiten a Bolivia, en la lucha que desplegó para recuperar sus derechos.

TEXTO:

El siguiente es el texto del discurso presidencial:

Fue después del 17 de julio de 1980 que en la ciudad de Quito, luz de América, como la denominaba el Libertador, donde conjuncionadas en espontánea solidaridad con la causa de Bolivia, se reunieron en magna asamblea personalidades latinoamericanas para fundar una institución de trascedencia mundial como es la Asociación Latinoamericana de Derechos Humanos.

En esa ocasión, se escuchó en el mundo entero la voz vigorosa de grandes conductores de nuestro pueblo latinoamericano que, preocupados por la suerte de mi patria, convocaron a la solidaridad con la causa de Bolivia.

Ahora nos reunimos nuevamente, luego del triunfo del pueblo boliviano, en esta ínclita ciudad, para demostrarles honda gratitud y transmitirles el homenaje de un pueblo sencillo.

Fue en esta ciudad, cuyo centinela milenario, el Illimani, testigo de la heroicidad de los bolivianos por defender los derechos humanos, donde se desarrollaron acontecimientos heroicos, desde las barricadas de La Paz para derrocar al tirano Melgarejo, las sublevaciones campesinas de los Willcas, hasta la insurrección popular del 9 de abril de 1952, en que el pueblo de La Paz y el de Oruro inerme, sin coraza ni fusil, lograron en su heroica lucha de 3 días y 3 noches sin tregua, sepultar las estructuras ominosas que cimentó la oligarquía minero-feudal.

Se puede decir que toda la historia de nuestro pueblo ha sido una permanente batalla para consolidar los derechos elementales del ser humano. Desde la cruenta lucha sostenida por los Catari, la heroína Bartolina Sisa, los protomártires de la independencia americana con el prócer Pedro Domingo Murillo, hasta los enfrentamientos que el pueblo boliviano sostuvo por consolidar sus derechos inalienables conculcados por caudillos bárbaros que hicieron escarnio de la condición de un pueblo de seres libres.

El simple enunciado de la serie de golpes de Estado, asonadas y cuartelazos a que se han hecho referencia, los epígonos de las clases privilegiadas, nos dan la imagen exacta de lo acontecido en Bolivia. Es el pueblo, el que ha rubricado con su sangre, de manera firme y constante, el ansia de ser de una nación soberana y digna.

Esos golpes que la estadística oligarca utiliza para desacreditar al hombre boliviano, no permiten ver la realidad de un pueblo valeroso y digno, que en ningún momento se ha doblegado por la fuerza, por el matonaje, por la prepotencia; un pueblo que siempre tuvo en su conciencia de lucha el preámbulo de la Declaración Universal de los Derechos Humanos, que considera a la libertad, la justicia y la paz como derechos inalienables e imprescriptibles de la convivencia humana. Sobran en nuestra historia los ejemplos de esa lucha en defensa de los derechos humanos.

El supremo recurso de la rebelión contra la tiranía y la opresión ha sido una caracterís-

(Pasa a la Pág. 11)

Con asistencia de delegados de toda América Latina

Se inauguró ayer conferencia sobre los derechos humanos

Ex Presidente de Venezuela, Carlos Andrés Pérez, dijo que la lucha por los derechos humanos en la región avanza positivamente "y se vislumbra un amanecer de libertad para todos los pueblos de nuestra América".

El Presidente Hernán Siles Zuazo, el Secretario Ejecutivo de la Asociación Latinoamericana para los Derechos Humanos (ALDHU), César Verduga, el Ministro del Interior, Mario Roncal, y el Ex Presidente de Venezuela, Carlos Andrés Pérez, hablaron ayer en la inauguración de la "Conferencia Política Internacional sobre los Derechos Humanos y la Recuperación Democrática: problemas y alternativas", a la que asisten aproximadamente un centenar de delegados de la región.

Los cuatro oradores destacaron la lucha del pueblo boliviano por recuperar la vigencia de los derechos humanos y la democracia y sostuvieron que tendrá repercusiones favorables en toda la región, particularmente en las naciones vecinas: Brasil, Argentina, Chile y Paraguay.

Siles y su Ministro del Interior hicieron un balance de lo que pasó en Bolivia desde el 17 de julio, mientras que Verduga y Pérez se refirieron al avance que se ha logrado en toda América Latina, en materia de derechos humanos.

PEREZ

El ex Presidente venezolano dijo que el ejemplo boliviano causa impactos innovadores en la región. Reiteró que la comunidad internacional tiene el compromiso de concretar el apoyo expresado a través de sus líderes.

Hizo un balance de la situación política y de los derechos humanos en América Latina. Sostuvo: "A pesar de los problemas, los líderes estamos convencidos de un amanecer de libertades para todos los pueblos de nuestra América".

El siguiente es un resumen de las apreciaciones que hizo Pérez, sobre los diferentes países:

"Brasil: "Se ha iniciado un período de recuperación de la democracia, que dependerá mucho de la solidaridad de los dirigentes y de los gobiernos democráticos. Dijo que había estado en esa nación el pasado 15 de marzo, para asistir a la posesión del nuevo gobernador de Río de Janeiro, Leonel Brizola, y que apreció de cerca ese "franco proceso hacia la democracia, en uno de los países más influyentes de nuestra región".

Argentina: "Existe también un proceso de democratización que "no es una concesión gratuita del militarismo y que tampoco se lo puedes atribuir a los dirigentes políticos. Es un corriente que se mantiene latente en el pueblo argentino.

Chile: "Después del derrocamiento y asesinato del Presidente Allende, Chile se sumió en una lamentable situación de autocracia y humillación; pero ya vemos sintomas claros de debilitamiento de esa monstruosa dictadura militar.

Paraguay: Esa "gran nación está gobernada por una momia faraónica que, estamos seguros será destruida por el pueblo paraguayo, que ya no puede soportar la dictadura".

Uruguay: "Lamen-

(Pasa a la Pág 15

"AMANECER DE LIBERTAD".- El ex Presidente de Venezuela, Carlos Andrés Pérez, pronunció ayer uno de los principales discursos de la ceremonia inaugural de la conferencia latinoamericana de derechos humanos. Señaló que el ejemplo de Bolivia abrirá nuevas fronteras para la democracia y que ello hace prever "un amanecer de libertad para todos los pueblos de nuestra América".

"Tribunal Internacional" delibera sobre invasión israelí a El Líbano

TOKIO, 18 (AP).- Un "Tribunal Internacional" integrado por juristas, parlamentarios y escritores inició hoy aquí cuatro días de deliberaciones sobre la invasión israelí a El Líbano, con declaraciones de seis testigos.

Un miembro del parlamento israelí, un profesor palestino, un abogado israelí, un médico libanés un abogado estadounidense y un médico italiano integraron el primer grupo de testigos interrogado por el "tribunal internacional del pueblo sobre la invasión israelí a El Líbano".

Los testimonios incluyeron declaraciones sobre el uso de bombas de fragmentación por parte de Israel, destrucción de instalaciones médicas, saqueó del Centro de Investigación Palestina de Beirut, sentimientos antibélicos en Israel, discriminación contra la población no judía en Israel y la situación médica en general durante el sitio de Beirut en el verano pasado.

Al estilo del tribunal ciudadano sobre la guerra de Vietnam, iniciado por el filósofo Bertrand Russel a fines de la década de 1960, este tribunal juzgará "justa y autorizadamente" los actos del ejército israelí en el sur de El Líbano a partir de junio de 1982, dijo el escritor y organizador japonés Makoto Oda en la declaración inaugural.

El jurado incluye al pacifista y editor estadounidense David Dellinger, el profesor de leyes de la universidad de Pekín Rui Mu, el poeta y dirigente sindical soviético Oljas Suleimenov, el caricaturista político mexicano Eduardo del Río y los parlamentarios japoneses Chinatsu Nakayama y Tokuma Utsunomiya.

El tribunal no está relacionado con ninguna organización internacional, gobierno o partido político. Está previsto escuchar a otros 14 testigos durante las sesiones de sábado y domingo, aguardándose el veredicto para el lunes.

Emiratos Arabes limita los gastos públicos

ABU DHABI, EMIRATOS ARABES UNIDOS, 18 (AP).- La rebaja de precios forzada por los excedentes petroleros mundiales ha obligado a esta nación productora a limitar los gastos públicos e intensificar las restricciones impuestas a los trabajadores extranjeros.

El gobierno confederado de los siete emiratos que forman el país petrolero árabe más rico en términos de ingresos per cápita trata de absorber las rebajas de precios sin acudir a sus reservas ni alterar los salarios y beneficios sociales de sus 250.000 ciudadanos.

Como resultado, el impacto de la merma de ingresos ha afectado inicialmente a los contratistas externos y al millón de trabajadores extranjeros residentes en los EAU.

El primer proyecto cancelado es el de una torre de turismo de 60 pisos y 273 metros de altura que el gobierno se proponía erigir en Abu Dhabi e iba ser el edificio más alto de la región del Golfo Pérsico.

Diplomáticos occidentales dijeron que también fue archivado un plan para la expansión de la actual capacidad de 120.000 barriles diarios de la refinería de Ruweis. El informe anual de 1982 de la compañía petrolera nacional de Abu Dabhi dice que todas las expansiones futuras "están supeditadas a nuevos estudios".

Algunos funcionarios que nunca aprobaron el desarrollo acelerado de los últimos diez años se muestran complacidos por la oportunidad de reevaluar el rumbo de la modernización del país.

"La recesión nos conviene porque nos obliga a pensar acerca de nuestra orientación y las razones de lo que construimos", dijo un vocero del Ministerio de Información.

La confederación fue fundada solamente dos años antes de comenzar a subir los precios del crudo y es en mucho sentido un producto del auge petrolero. Antes de empezar la producción petrolera en gran escala en la década de 1960 las economías de los diversos emiratos dependía del cultivo de dátiles, cría de camellos, construcción de barcos y pesca.

Fotografías de esta capital tomadas hace 15 años muestran unos pocos centenares de casas endebles de adobe y bloques de cemento en una desolada planicie arenosa. Hoy los aproximadamente 300.000 habitantes de Abu Dhabi viven en una ciudad de hoteles de lujo, rascacielos y jardines.

A diferencia de otras naciones petroleras del golfo, los EAU comenzaron a limitar sus gastos incluso antes de la rebaja de precios dispuesta por la OPEP. El presupuesto de 1981 fue de 7.120 millones de dólares y el de 1982 de 6.030 millones. El Ministro de Finanzas Hamdan Bin Rashid Al-Maktoum ha confirmado que el de este año será reducido aún más.

Algunos diarios locales han instado al gobierno a expulsar a todos los trabajadores extranjeros, como hizo Nigeria con su población de un millón de ghaneses. Pero no se espera una acción semejante aquí, simplemente porque la falta de mano de obra dejaría paralizado al país.

Pero el gobierno efectúa redadas de trabajadores cuyos permisos han expirado. Los extranjeros cuyos contratos de trabajo expiran ahora son obligados a ausentarse físicamente del país por seis meses antes de poder aceptar otro empleo.

Gran Bretaña tributó una gran recepción a Hussein

LONDRES, 18 (EFE).- Después de tantas tensiones y postergaciones, la misión árabe encabezada por el Rey Hussein de Jordania discute hoy en Londres con el gobierno británico el plan de paz para Oriente Medio.

La delegación árabe, que se entrevistó esta mañana con la Primera Ministra, Margaret Thatcher, y tiene audiencia con la Reina Isabel II, recibe en Londres el tratamiento correspondiente a una visita de Estado, con banderas, himnos y honores militares.

El Rey Hussein y la jefa del gobierno británico presidieron la solemne ceremonia, en la que las miradas de los observadores políticos convergían en un hombre de traje azul y cabellos grises: el profesor Walid Khalidi, representante palestino en las conversaciones de hoy en Londres.

Khalidi, cuya presencia simbolizaba el compromiso que hizo posible estas negociaciones, fue saludado cordialmente por Margaret Thatcher, como si fuera un miembro más de la delegación visitante.

Desde la cumbre árabe de Fez, Marruecos, en septiembre último, donde fue trazado un plan de paz para Oriente Medio y de creación de un Estado independiente palestino, el gobierno de Londres había rehusado recibir a la delegación encargada de exponerlo, si formaba parte de ella un representante de la O.L.P.

La misión había visitado con ese propósito Washington, Moscú, Pekín y París, capitales de los otro cuatro miembros permanentes del consejo de seguridad de la ONU.

Nuevo ataque contra fuerzas multinacionales en El Líbano

BEIRUT, 18 (AP).- Un atacante solitario lanzó hoy dos granadas contra una posición francesa y desapareció en la oscuridad de la madrugada, en el cuarto día consecutivo de ataques contra la fuerza multinacional de paz en esta capital, informó el alto mando francés.

Un comunicado del contingente francés dijo que una granada de mano estalló, la otra no lo hizo y ninguno de los 30 soldados que defendían la posición en el barrio predominantemente musulmán de Chiyah resultó herido.

Nueve soldados italianos y cinco infantes de marina estadounidenses quedaron heridos en una serie de ataques con granadas de mano y ametralladoras en la capital libanesa y en sus alrededores en los últimos tres días.

El comandante del ejército libanés, mayor general Ibrahim Tannous, acusó a "elementos no libaneses" no identificados de "organizar y ejecutar" los ataques en una campaña por expulsar del país a la fuerza internacional de paz de 5.400 soldados.

La radio estatal y estaciones de televisión aquí dijeron que Tannous hizo la acusación durante una reunión conjunta en el palacio presidencial con los embajadores de Estados Unidos, Francia, Italia y la Gran Bretaña, que forman la fuerza de paz.

Todos los ataques ocurrieron en barrios poblados por musulmanes shitas que fueran puntos fuertes de la Organización para la Liberación de Palestina y también alojaron a grupos de fanáticos leales al dirigente iraní Ayatola Ruhollah Khomeini.

Dirigentes religiosos y políticos shitas han denunciado, sin embargo, que el servicio secreto israelí organizó los ataques para demostrar que el ejército libanés y la fuerza internacional de paz son incapaces de mantener la seguridad en El Líbano.

GRATIFICACION

En el tramo de Obrajes a la zona del Ato de La Paz se estima que de un camión amarillo con placa 37870, se cayó del mismo varios objetos, entre los cuales se hallaba un maletín con documentos, que tan solo es de interés para el propietario del mismo. Hogamos que a la persona que encontró el maletín devolverlo a Calle Cuba 1198; recibirá buena recompensa por este acto.

Cientos de iraníes se suman a República Islámica de Baalbek

BEIRUT, 18 (EFE).- En las últimas horas, 500 guardianes de la revolución iraní han llegado a Baalbek (este del Líbano) para sumarse a la república islámica implantada por "Amal Islámico" y su máximo líder libanés, Husein Musawi.

En declaraciones exclusivas a la agencia EFE, el líder chiita de Baalbek manifestó hoy: "los iraníes tienen razones propagandísticas, ideológicas y morales para estar aquí".

"Hemos tenido un gran éxito movilizando al pueblo de Baalbek. Antes tenía miedo ante los aviones israelíes, pero Homeini y los guardianes de la revolución han dado coraje a la población" agregó Musawi.

El máximo líder de los chiitas de Baalbek, que creó "Amal Islámico" (escisión del movimiento chiita libanés "Amal" dirigido por Nabih Berri) a raíz de la invasión israelí a El Líbano, dijo también que "los iraníes se quedaran en Baalbek en tanto que Israel permanezca en El Líbano" porque Iran "no necesita de ellos en el frente de batalla. De igual forma vencerá al enemigo (Irak)

La situación actual en Baalbek provocó una reunión de emergencia la pasada noche del presidente libanés, Amin Yemayel, y su primer ministro, Chafic Wazan. El gobierno libanés se ve rebasado por los acontecimientos en esa ciudad.

Los soldados iraníes llegan a Baalbek en "oleadas", procedentes de Siria y para el ejército libanés es imposible controlar su entrada, pues lo hacen entre las filas de las tropas sirias de la fuerza árabe de disuasión.

Fuentes diplomáticas informaron hoy a EFE desde Damasco de que el gobierno iraní, en colaboración con el sirio, fleta todas las semanas dos aviones "Jumbo" con destino a la capital siria. "La mayor parte de los viajeros son peregrinos a las mezquitas de Damasco, pero entre ellos viajan también numerosos guardianes de la revolución".

Las fuentes agregaron que los soldados iraníes "no muestran ningún recato en las calles de Damasco, ya que, vestidos con sus uniformes, pasean en vehículos provistos sin matrícula, disparando armas al aire".

Mientras tanto, Musawi, que se escindió del movimiento "Amal" por considerarlo demasiado burocratizado y colaboracionista con Israel, según sus palabras, recibe directas de Homeini, líder de nuestro guía y nuestro ejemplo".

El ejército regular libanés, impotente para poner en práctica la orden de desarme que tiene contra el líder chiita Musawi, está siendo hostigado esporádicamente, de acuerdo a miembros de "Amal Islámico".

Musawi, apoyado por la población civil (mayoritariamente chiita), por sus hombres, los "Amal Islámico", los guardianes de la revolución, por el ejército sirio, se muy seguro en su domicilio de Baalbek, donde por las noches recibe a las visitas.

REPRESION.- Calcuta, 18 (AP).- Policías de Calcuta golpean a manifestantes que protestaban contra la decisión del gobierno de aumentar las tarifas del transporte público (Radiofoto AP).

EMBAJADA AMERICANA
SUBASTA POR PUJA ABIERTA

La Embajada de los Estados Unidos de Norteamérica comunica que la Subasta Pública por Puja Abierta, programada para el día 19 de marzo, ha sido postergada hasta el día sábado, 26 de marzo del año en curso.

Los objetos permanecerán en exposición durante los días 22–25 de marzo, de horas 09.30 a 17.30 en la Avenida Arce Nº. 2756.

Marzo de 1983

SEGURO SOCIAL DEL SERVICIO NACIONAL DE CAMINOS
CONVOCATORIA A CONCURSO DE MERITOS ABIERTO

El Seguro Social del Servicio Nacional de Caminos, convoca a Concurso de Méritos para optar el cargo de Médico Provincial con sede en Montero a medio tiempo (3 horas)

REQUISITOS

1.- Curriculum Vitae
2.- Título en Provisión Nacional o fotocopia legalizada.
3.- Título Académico o fotocopia legalizada
4.- Inscripción actualizada en el Colegio Médico de Bolivia
5.- Certificado o documentos de Especialidad, con preferencia internista.
6.- Experiencia en Seguridad Social, no imprescindible.

Los interesados deberán presentar los expedientes en la Administración Regional de Santa Cruz, calle Misicuni Nº 131, teléfono 46115, hasta horas 18 del día 31 de marzo de 1983.

La Paz, marzo 16, 1983
DIRECCION EJECUTIVA

Banco Minero de Bolivia
AVISO DE REMATE

El Dr. Eduardo Burgos Ortega, Juez Sexto de Partido en lo Civil de la Capital, etc.

Hace saber al público en general, que dentro del proceso coactivo seguido por el BANCO MINERO DE BOLIVIA contra MOISES TAVERA HURTADO y MERCEDES NAVARRO DE TAVERA, sobre cobro de dólares americanos, se ha dispuesto el remate en subasta pública de los siguientes bienes:

1.- Concesiones mineras: "La Misteriosa" de 25 pertenencias mineras sobre vetas de plomo, plata y otros minerales, ubicada en el cantón Chuquisaca, Provincia Nor Cinti del Depto. de Chuquisaca, comprendiendo campamentos, instalaciones, maquinarias y herramientas.

2.- Propiedades agrícolas: Fundos "Pópulo Alto y Bajo", sus adyacentes y complementos: "Agua Salada", "Santa Bárbara", "Candelaria", "Copacabana", "La Falda" y "San Clemente", propiedades ubicadas en los cantones Camargo e Higueras Huayco, provincia Nor Cinti, Depto. de Chuquisaca, comprendiendo igualmente construcciones, instalaciones, viñales, accesorios agrícolas, usos, o costumbres y servidumbres.

3º.- Maquinarias: Grupo electrógeno CAT-D 1300, Compresora Arpic Modelo 1955, Compresora Arpic Modelo 1952, dos winches eléctricos, tres martillos de perforación y accesorios, diligencia de remate que se efectuará sobre la base de dólares americanos SEISCIENTOS CINCUENTA Y CUATRO MIL 73/100 ($us. 654.000,73) habiéndose señalado para el efecto el día 28 de Marzo a horas 16,30 p.m.

Los interesados en dicho remate, pueden concurrir el día y hora señalados a la Tribuna de Remates del Palacio de Justicia previo el empoce del 5% de Ley en Secretaría.

Es librado en la ciudad de La Paz, a los veinticuatro días del mes de febrero de mil novecientos ochenta y tres años.

Leocadio Machaca Gutiérrez
Secretario del Juzgado 6to.
de Partido en lo Civil

P.O. del Sr. J. 6º. de P. en lo C.

UNIVERSIDAD BOLIVIANA "GABRIEL RENE MORENO"
Convocatoria a inscripción al curso Pre-Universitario 1/83

El Departamento de Admisiones y Registro de la Universidad Autónoma Gabriel René Moreno, comunica a los señores bachilleres, la apertura de inscripción al curso Pre-Universitario 1/83, de acuerdo al siguiente cronograma:

FECHA	CARRERAS
22/III/83	Derecho, Ingeniería Agronómica y Medicina Veterinaria y Zootecnia.
23/III/83	Economía, Contaduría Pública, Administración de Empresas y Teneduría de Libros.
24/III/83	Ingeniería Civil, Ingeniería Química, Ingeniería Petrolera, Química Industrial, Construcciones Civiles, Electricidad Industrial, Mecánica General y Topografía, Tecnología de alimentos.

Las inscripciones se recibirán en horario de oficina en este Departamento ubicado en el Campo Universitario.

NOTA IMPORTANTE: Sólo se aceptará inscripción a las carreras antes citadas, que son impartidas por esta Superior Casa de Estudios

REQUISITOS DE INSCRIPCION:

1. Título de Bachiller ó certificado de cuarto curso medio (legalizado)
2. Certificado de nacimiento (original)
3. Documentos militar (para varones comprendidos)
4. Fotocopia Carnet de Identidad
5. Dos fotografías 3 x 4.
6. Depósito bancario de pesos bolivianos 800.-- a la Cta. Cte. Nº. 26/101 del Banco Central (Murillo- Bolivar).

INICIO CLASES: 28/III/83

FINALIZACION DEL CURSO: 21/V/83

OBSERVACION: La asistencia a clases y evaluaciones del curso, es obligatoria.

Santa Cruz, marzo 14 de 1983
DEPARTAMENTO ADMISIONES Y REGISTRO

Guia Profesional

MEDICOS

CENTRO DE DIAGNOSTICO MEDICO COMPUTARIZADO
TOMOGRAFIA AXIAL DE CUERPO ENTERO- SCANNER
ECOGRAFIA- SENOGRAFIA- TERMOGRAFIA
Puerto Rico 1494 esq. Hans Kundt (Miraflores) Casilla 5930 La Paz- Bolivia Teléfonos 323181 - 360969 Buscaminvil 810136 - 810138.
Métodos de Diagnóstico de Alta Precisión para: Cabeza - Cuello - Tórax- Abdómen- Pelvis- Columna.
Ecografía Ginecoobstétrica y Abdómen.
Detección precoz de Cáncer Mamario y Uterino. Colposcopia
Atendemos emergencias las 24 horas.

Dr. SILVANO ROMERO ROCABADO
CIRUJANO PLASTICO MAXILO - FACIAL. PLASTIA, nariz, párpados, arrugas, mamas, dermolipectomías, labio leporino. Heridas, fracturas en cara. Tumores, cara, cuello. Quemaduras.
Consultorio: Edificio Libertad oficina 706 Horario 18-20 teléfono 358258.

Dr. GUILLERMO SUAREZ TEJADA
CIRUJANO UROLOGO: Cirugía y enfermedades de riñones, vejiga, próstata, venéreas, etc., trasplantes urogenitales de la infancia
Consultorio: Mercado 996 Esq. Yanacocha 1er. piso Horas 18 a 20 p.m. Tel. Consultorio 363968. Dom. 784520

Dra. AMPARO AZCUI
GINECOLOGIA - OBSTETRICIA.- Control prenatal, partos, cirugía ginecológica. Planificación familiar. Consultorio Edificio Alameda (planta baja) Of. 4 horas 14 - 19. Teléfonos Cons. 375781 Dom. 793688.

Dr. ALFREDO RAMIREZ TORRICO
CIRUJANO-UROLOGO. Especialización Universidad de Chile, Cirugía, enfermedades de riñones, vejiga, próstata, genitales, infertilidad - venéreas, etc.
Avenida Camacho 1327. Teléfonos: 357219 - 364817. Horario: días particulares de 15 a 19. Sábados de 11 a 12.

Dr. JUAN LUIS URIA IBAÑEZ
MEDICINA INTERNA. GASTROENTEROLOGIA. ENDOSCOPIA DIGESTIVA. Especialidad Chile - Japón.
Nueva dirección: Edificio "Guadalquivir" 20 de Octubre esquina Rosendo Gutiérrez. Oficina 114. Teléfonos: 353602 - 370085. Domicilio: 353348.

Dr. SAUL TELLERIA
MEDICO LEGAL.- Medicina Legal - Psiquiatría - Orientación. Asesoría. Médico - Jurídica.
Exámenes para documentación. Secreto Médico. Reserva Absoluta.
Consult. Edif. "Arce Iris" Yanacocha 441 lado Tribunal. Piso 8º. Of. 811 Telef. 324402 - Casilla 3628. Atención de 15.00 a 19.00 horas.

DRA. RUTH MALDONADO BALLON
GINECOLOGIA - OBSTETRICIA. FLUJOS VAGINALES ANORMALES. HEMORRAGIAS. Planificación familiar. Prenatal. Parto. Orientación Sexual.
CONSULTORIO: EDIFICIO HERRMANN (FRENTE CINE MONJE CAMPERO), piso 17, tardes: 13-19. Teléfono 350040.

CONSULTORIO DE ESPECIALIDADES Dra. XIOMARA LA GRANA
MEDICO-OCULISTA. Estudios y especialización en el exterior. CIRUGIA Y ENFERMEDADES DE OJOS - MEDICION DE LENTES. Horario Consulta 15-18 horas.

Dr. FREDDY CRESPO FUENTES
ESPECIALISTA EN CIRUGIA GENERAL. Horario Consulta 10.30 - 13 horas. Consultorio Loayza 250. Edificio Castilla oficina 109.

Dr. RAFAEL ORIHUELA NICOLAU
CIRUJANO UROLOGO. Especialización Hospital Saint Joseph y Clínica Médico Quirúrgica de la Porte de Choisy. PARIS. Afecciones de prostata, riñones, vejiga, genitales enfermedades venéreas, etc. Av. Arce Edificio Montevideo 2º. piso Nº. 18 a 20. Tel. 326183. Buscapersona 387553.

CENTRO CARDIORESPIRATORIO
Equipo de ocho médicos especializados para atención de enfermedades Cardíacas, Pulmonares, Patología de Altura, Cirugía Venosa y Arterial.
APARATOS MODERNOS PARA DIAGNOSTICO Y TRATAMIENTO.
Edificio "HERRMANN" 7º. piso
Teléfono 350497 TARDES

Dr. JOSE MUÑOZ
NEUROPEDIATRA- INGLATERRA - VENEZUELA Especialista pediatra, maduración, y desarrollo normal, problemas neurológicos en niños.
Edif. ALAMEDA Of. 13 Mezzanine Hs. 14 - 17.
Tel. Con. 321553 Dom. 797775

Consultorio Gynecolab
Av. Sánchez Lima 2299 esq. Rosendo Gutiérrez
Tel.: 359831
ATENCION ESPECIALIZADA EN:
MEDICINA INTERNA - CARDIOLOGIA
Dr. SAVEL FLORU
10 - 12
CIRUGIA GENERAL
Dr. JOSE RIVERO M.
16 - 18
GINECOLOGIA OBSTETRICIA
Dr. GUSTAVO TABERA
10-12 y 16 - 20
CIRUGIA GENERAL
EMERGENCIAS QUIRURGICAS
Dr. JOSE LUIS RAMIREZ
18 - 20
GASTROENTEROLOGIA
Dr. ARMANDO NEGRON
17-20
TRAUMATOLOGIA
Dr. JORGE CARRASCO
11- 12.30
PROCTOLOGIA
Dr. RODOLFO CRESPO MORUNO
17 - 20
"BIO MEDICA"
LABORATORIO CLINICO PATOLOGICO
Atención permanente
Favor pedir hora
Emergencias Busca Móvil 810136 - 810138

Dr. HECTOR LORENTE BERRIOS
NEUROLOGIA - NEUROCIRUGIA. Especialización Universidad Nacional Autónoma de México (ISSSTE - MEXICO).
Consultorio: Mercado Esq. Loayza Edif. Alborada 2er. piso Of 205 Tel. 350951 - 343167 Atención Hs. 14.00 a 20.00 CEDINE Tel. 321181 - 360969
Domicilio Telef. 353740 - 371695
Urgencias Buscaminvil Telef. 810136 - 810138.

Dr. JUAN MARCO
MEDICO CIRUJANO. CIRUGIA ESTETICA REPARADORA. Nariz, Ojos, Párpados. Arrugas. Labios. Cicatrices. Cirugía General. Varices.
Consultorio: Yanacocha 300 (Nuevo Edificio Asbun) 1er. piso. Oficina 10 Teléf. 322303. Dom. 379845 Consultas 4-7

LABORATORIOS

Dr. RUBEN TEJADA ANDRADE
LABORATORIOS DE ANALISIS CLINICOS "ROUX". Análisis de Sangre, orina, bacteriología, orinas, heces, L.C.R. jugos gástricos y duodenal, pus, embarazo, parasitológicos y bacteriológicos.
Dirección: Edf. MARISCAL DE ZEPITA Av. Mariscal Santa Cruz Nº 801 Pasaje peatonal Bloque "A" 2do. piso Of. 201 (Entre plazas Sucre y Pérez Velasco). Tels. Lab. 324528 Dom. 327172 Cel. 2985.

MEDICOS ESPECIALISTAS
POLICONSULTORIO ALAMEDA
EDIFICIO ALAMEDA PLANTA BAJA
Teléfono 366657

Dr. GUILLERMO ROSSELL
GINECOLOGO - OBSTETRA

Dr. GERARDO ANTEZANA ALVESTEGUI
CARDIOLOGO

Dr. JORGE NUÑEZ
INTERNISTA NEFROLOGO

Dr. GERMAN VILLAVICENCIO
ENFERMEDADES RESPIRATORIAS
ENDOSCOPIA BRONQUIAL

Dr. AUGUSTO IBARGUEN

Dr. RAUL ALBERTO MORALES

TRAUMATOLOGIA ORTOPEDIA
REHABILITACION
MEDICINA DEPORTIVA
TELEFONO 312153

Dr. FREDDY FLORES RAMALLO
PEDIATRA
EMERGENCIAS 360735 - 810136

Dr. JOHNNY DE LA RIVA
ENFERMEDADES DE PIEL
Venéreas. Cirugía Dermatológica. Ionoterapia. Psoriasis. Vitiligo. Cicatrices. Verrugas - Tumores- Manchas cara. Caída cabello

Dr. JORGE RIOS ARAMAYO
PEDIATRA NEONATOLOGO
RECIEN NACIDOS - NIÑOS - ADOLESCENTES
ESPECIALIZACION ARGENTINA
Atención Permanente Mañana Tarde
Teléfonos 364657 - 364464
URGENCIAS 810136 - 38

PSICOLOGIA

Lic. LETICIA LOO LAGOS
ESTUDIOS SAO PAULO BRASIL
NIÑOS: Problemas de conducta. - Problemas de aprendizaje
ADOLESCENTES: Orientación Vocacional
ADULTOS: Consejo Psicológico.
POLICONSULTORIO "ALAMEDA"
EDIFICIO ALAMEDA PLANTA BAJA

ABOGADOS

IVAN RONCAL TORAL
ABOGADO. Patrocinio de Causas y Asesoramiento en general
Edif. Libertad 4º. Piso Of. 406 Fono 370398.

CONSULTORIO JURIDICO ANIBAL AGUILAR PENARRIETA
CONSULTOR ABOGADO: Consultas en general y atiende clientela en causas SOCIALES, PENALES, CIVILES y ADMINISTRATIVOS.
Calle Nicaragua (lado Hospital 12 de Abril) Teléfono 340713.

Dr. FEDERICO E. SALCES PAZ
ABOGADO - AUDITOR FINANCIERO- Trámites y juicios civiles, penales, sociales, familiares, tributarios, coactivos, agrarios y administrativos. Constitución de sociedades. Organización y asesoramiento de empresas. Preparación de Balances. Atención en Edificio LIBERTAD Oficina 409, 4to. piso. Tel. 327005, solamente por las tardes.

Dr. ALBERTO SALCEDO KOCH
ABOGADO. Ex Fiscal de Instrucción en lo Civil.
Atiende: procesos civiles, sucesiones hereditarias, divorcio, asistencia familiar, DIRNI. Asesoría general.
Bolivia, Tiquina, 87, Of. 1. Telef. 356887.

VETERINARIAS

Dr. ANGEL AKIYAMA HURTADO
MEDICO VETERINARIO. Atención clínica de animales. Cirugía general. Traumatología. Corte de cola y orejas. Vacunaciones. Tel. 787577 - 375515

PRESENCIA

Director: Huáscar Cajías K.
Sub-Director: Armando Mariaca V.
Jefe de Redacción: Mario Maldonado V.
Gerente: Gustavo Pabón R.

Salarios y protestas

Una de las primeras reacciones claras contra las recientes medidas económicas procede de quienes viven de sus sueldos o salarios. Ellos se sienten decepcionados por dos razones principales. La primera, porque el nuevo incremento, que es igual para todos los trabajadores no compensa el alza de precios ocurrida desde las medidas de noviembre; lo que quiere decir que el poder adquisitivo de los trabajadores ha descendido en términos reales; quiere decir que los sacrificios serán mayores y precisamente ahora, cuando ya son muy dolorosos. La segunda, porque lo que se ha reconocido bajo el nombre de salario mínimo vital con escala móvil está lejos de la idea que los trabajadores se habían forjado y del ideal por el que habían luchado.

Con tales antecedentes, es inevitable que surjan protestas y que no tarden en plantearse peticiones para conseguir reajustes, antes del plazo de los seis meses que las autoridades han establecido a través de las normas recién aprobadas. Sobre sus hechos acerca de los cuales no hay discusión posible.

Lo que cabe es esperar que no se produzcan las oleadas de huelgas a que casi ya nos hemos acostumbrado en los últimos tiempos. Sabemos que la única manera de mejorar la situación se halla en producir más y gastar menos. Las huelgas echan abajo la producción y, por tanto, contribuyen a prolongar este período de prueba -que inclusive sin huelgas, es seguro que será largo-. Esperemos que las protestas, tradicidas en planteamientos, se lleven a cabo por vías racionales y con prudencia a fin de no empeorar lo que ya se halla mal.

Hay que esperar también que ante la composición de que amplios sectores tienen cada vez menos posibilidades de conseguir inclusive lo necesario, otras peticiones laborales disminuyan sus pretensiones. Si los menos favorecidos sienten cada vez más duramente la crisis no es justo que otros, precisamente los que, siquiera relativamente, se hallan más favorecidos planteen peticiones ambiciosas. Hay un fondo común del que todos participamos. Lo que se da en exceso a unos se quita a otros. El principio y la comparación valen no sólo para los trabajadores sino también para los empresarios.

La mayoría de las peticiones que se planteen han de tener un indudable fondo de justicia. Pero, a la vez, se hallan las posibilidades disminuidas de nuestra comunidad. Habrá que buscar un equilibrio viable. Para aceptarlo, tenemos que partir de una verdad: si se prolongan los paros, huelgas y desórdenes que han menudeado en los últimos tiempos, todo sacrificio será estéril. Dentro de seis meses, cuando llegue el momento del otro reajuste, probablemente tendríamos que ingresar a una etapa aún peor que la presente.

Presentación de balances

A raíz de las medidas del 5 de noviembre, se anunciaron estudios para la "pronta puesta en ejecución de reglamentos sobre las diferencias de cambio y revalorización de activos fijos.

El Ministerio de Finanzas, entre los meses de noviembre y enero, ha sostenido que esos reglamentos guardaban correspondencia con la realidad, con la nueva situación económica y que, además, prevean el comportamiento económico del país. Señaló, igualmente, que darían lugar a que las empresas comerciales e industriales - inclusive las empresas estatales, puedan conformar, "con el debido tiempo", sus balances correspondientes a la gestión 1982.

Han pasado cuatro meses y no hay quién defina el caso. Entretanto, debido a los anuncios originales, ni las empresas que deben presentar balances sin dictamen de auditoría hasta el 31 de marzo ni las que deben incluirlo, hasta el 30 de abril, saben a qué atenerse.

El gobierno ha dictado nuevos correctivos, nuevas disposiciones tendientes a superar la crisis, pero no ha anunciado que los reglamentos sobre el tratamiento a las diferencias de cambio - dólar a 44 contra dólar a 200--- estén a punto de dictarse o, caso contrario, que hayan sido diferidos. De cualquier modo, debería haber instrucciones al respecto puesto que, muchas veces, los funcionarios de la Renta Interna portan conforme a las circunstancias las diversas disposiciones.

Otro es el campo de la "posible revalorización de activos fijos". Se anunció, en noviembre, que sería efectiva. No se sabe en qué proporciones, sobre qué adquisiciones, en base a qué sistemas; en fin, las cantidades son muy grandes.

Es conveniente que el Ministerio de Finanzas, juntamente con la Dirección de la Renta, den a conocer el criterio del gobierno sobre este caso que, por sí mismo, es muy delicado y del que, finalmente, depende que el propio Estado recaude fondos a través de impuestos.

Otro es el caso de los impuestos, aquel referido a los adelantos que, conforme a disposiciones anteriores, se deben pagar durante la anterior gestión, en calidad de "adelantos, por posibles utilidades". Este es un problema que, sobre todo en tiempos de crisis como el actual, será muy difícil - por la falta de liquidez - cumplir para la mayor parte de las empresas comerciales e industriales.

Carta a mi hijo

Por Gustavo Nagashiro R.

Cualquier punto de la tierra, 19 de marzo de un año de nuestra existencia.

Querido hijito:

Te escribo, porque he leído tu carta donde me dices tantas cosas buenas y hermosas, que me han hecho pensar mucho en ello y en lo que eres.

Dices que soy bueno, que soy responsable, que me sacrifico y me desvivo trabajando por ti y tus hermanos; que a veces soy gruñón, pero, que estás contento, alegre y orgulloso de tener un padre así, que es tu amigo, tu mejor amigo.

Sobre esto quiero hablarte, pero no me atrevo. No sé. Me asaltan la duda, la vergüenza y me siento estúpido porque comprendo que no soy el muchacho jactancioso que ansiaba y ambicionaba ser padre.

Acepto y te doy la razón cuando dices que no charlo contigo.

Quiero ser sincero ahora que me brindas la oportunidad y que me llamas padre y me dices que soy tu amigo, tu mejor amigo.

Tienes razón cuando dices que no charlo contigo, cuando dices que has querido conversar conmigo. Hoy, lo recuerdo. Me lo has pedido muchas veces, con tu gesto, con tu mirada, con tu voz cariñosa, pero, yo, engreído, soberbio, no tuve el tiempo, ni la voluntad, ni la paciencia suficientes para hacerlo. Y, cuando lo hice, fue para que tu escucharas mis majaderías, para que tú, simplemente, escucharas y yo.... bueno, comience a decirte que en mis tiempos, tenía las mejores calificaciones, que mi comportamiento era el mejor, que era un excelente atleta, que realizaba acciones descollantes, que fui el alumno más sobresaliente, si no, pregúntale a fulano que ha sido mi compañero... ¡Ah!, las cosas de los padres...

Tienes que comprender que los viejos somos así, porque queremos que ustedes sean los mejores en todo. No es otra cosa.

Pero, aquí, en confianza, te digo, he sido igual que tú o, quien sabe, un poquitín más... pero solamente un poquito, nada más, un poquito, nada más.

Como tú, hice rabiar a mis maestros y les hice la vida imposible... Había que verles la cara... Ay, Dios. Con decirte que más de una vez me echaron del plantel y que el "viejo", disculpa, tu abuelo, sacó su andanada florida acompañada del chicote con los que... para que te cuenten. Eran los mismos argumentos que he usado contigo y con tus hermanos. Ya sabes; con eso está explicado todo.

Que los muchachos son una calamidad, no es mentira; que son una mezcla de pital con sarna, o el cruce de pulga con garapatilla, también es cierto, pero son así. Así fueron desde la eternidad, así seguirán siendo. No sé por qué nos extrañamos de este comportamiento y por qué nos molestamos por ello.

¿Será que queremos hacerlos hombres a esta edad? Puede ser... Yo, creo.... Sí, esto es.

Te pido circunspección, buen trato a los demás y... me pregunto si te he enseñado para ello.

Que regales a las damas con un ramo de flores; que no salgan de tus labios palabras torpes, soeces, pero sólo se gruñir, estar de mal humor, como si ustedes fueran los culpables de las imbecilidades del..... Ya ves, hijo, perdona, es la fuerza de la costumbre. Digo que protesto contra todo, como si fueran ustedes los culpables de las escabrosidades de la vida y de que los padres andemos atolondrados buscando el pan nuestro de cada día a dentelladas, como las fieras. Y así queremos que tengan buenos modales.

Con este comportamiento tan fuera de los preceptos de la urbanidad, de la moral, de la razón, les pedimos respeto, tolerancia, comprensión, fraternidad.

Quiero pedirte en este momento y siempre, que tú seas el padre, para que pueda confesarte muchas cosas que me contritan y para que tú, con tu alma limpia, me digas con esa espontaneidad, lo que debo hacer por el bien de los míos y de mis semejantes, porque sé que tu tienes la respuesta. ¿Acaso no charlas con tu amiguito que acaban de presentarte como si lo conocieras de siempre? ¿Acaso, no riñen y pelean y al momento están abrazados en busca de nuevas aventuras?

No te pido que perdones mis errores ni mis desatinos, no, ellos te servirán de cuaderno.

Más de una vez te ultrajé; pero te confieso que esto es un mal de América en la humillación de una raza a otra. Ahí comenzó tu alejamiento, la distancia.

Después me di cuenta de que no eras el mismo muchachito que brincaba de alegría cuando yo llegaba a la casa cansado, malhumorado; que ya no eras el mismo chiquilín que saltaba a mi cuello y me besaba y corría presuroso, gritando, para brindarme un vaso con agua fresca que traías con tu paso inseguro y con una sonrisa que era el regalo de Dios. No, no te pido que perdones mis extravíos. Dios perdona; el hombre, comprende.

A veces ni siquiera este gesto de amor supe pagarte... y, ahora, quiero que seas mi amigo.

Me he jactado ser buen deportista y he querido que lo seas, pero no te permití salir a jugar, porque primero estaban tus tareas, tus tareas, tus tareas.

Quiero que no mientas, que no critiques, que seas bondadoso, pero, cuántas veces te obligué a negarme; cuantas otras me has escuchado hablar y no con buenos términos, de otras personas, y cuantas no has escuchado agravios de mis labios, que no son precisamente ni verdades, ni las palabras y los gestos hermosos que tiene la Bondad.

Quiero que seas esto o aquello; quiero que te comportes así o asá, quiero, siempre quiero, pero... ¿cuándo quiero que tú seas como tú quieres ser, cuándo?....

Disculpa, hijo. Te agradezco profundamente tu cálido elogio y tu homenaje y esta gran oportunidad de hablar del Día del Padre. Has sido muy gentil, pero, antes, quiero hacerte un pedido.

- Sigue siendo el mismo de siempre. Hazme reír. Hazme rabiar. Haz que llene mi boca de palabrotas y levante los brazos y ruja y grite y patalee!

Sigue haciendo travesuras, sigue llenando de ruidos la casa, el patio, la calle.

- Sigue llenando de vida esta vida triste y malhumorada, con tu risa franca, con tu alegría y tu fuerza inacabables; sigue, hijo mío, sigue siendo el mismo de todos los días, el que me espera con el abrazo cálido, el que me entrega el vaso de agua fresca.

No cambies, no cambies jamás. Quien sabe si en esto no guardas el regalo más grande y preciado de un hijo a un padre.

Seamos amigos. Así, de amigos, te contaré mis cosas y comprenderas mis flaquezas y mis protestas y me ayudarás a resolver mis problemas. Quizás, así, entiendas que tu padre vive en un mundo de sinrazones y que todo esto; la miseria, la injusticia, la calumnia, la incomprensión, es producto de esta sociedad miserable que hacemos los mayores y que nos vuelve torvos, egoístas y crueles.

Pero no creas, hijito, que todo es malo. No siempre la vida tiene este sabor amargo, porque este cuadro desolador se transforma, cuando al llegar a la casa sales tú con tus bracitos abiertos y cuando con tu vocecita cantarina me llamas PAPA y me abrazas y me besas y me cuentas tantas cosas. Entonces, todo lo olvido, todo vuelve a florecer. Mis fuerzas vuelven a recobrarse y siento que Dios me extiende sus brazos cuando tu me abrazas y me dice que la vida es AMOR, cuando escucho que me dices: PAPA, PAPITO.

Si hijito, sigamos siendo amigos y, como dices, seamoslo dentro del amplio concepto del vocablo AMISTAD y bajo la responsabilidad de hablar de hombre a hombre. Seamos amigos, sin promesas ni palabras; amigos, simple y llanamente, sencillamente, como deben serlo los hombres.

La amistad debe ser el único lazo de unión entre los hombres.

Gracias por el homenaje, mi buen amigo, mi mejor amigo.

Te abraza.

Trinidad, marzo de 1983

Política internacional y política exterior

Por Agustín Saavedra Weise

En un trabajo que publicamos recientemente en PRESENCIA, establecimos las bases de correspondencia entre las Relaciones Internacionales (RI) y la Ciencia política. Vimos que siendo las RI parte de la ciencia política, eran además un todo que involucraba la inmensa cantidad y tipos de relaciones que existen en el mundo contemporáneo. Además, expresamos que si bien, en muchas ocasiones, política internacional y RI se han utilizado como términos intercambiables y sinónimos, ello en sí no era correcto ya que las RI abarcaban un espectro más amplio que la política internacional y vital como es ésta, su ámbito y dominio era menor.

Habíamos definido a la Política Internacional como la rama de las Relaciones Internacionales que estudia los fenómenos que determinan los vínculos entre las naciones y otras entidades mundiales.

Tenemos, pues, un campo específico de estudio: "Los vínculos entre las naciones, y otras entidades mundiales". Dicho campo no es pequeño pues su espectro actual es sumamente amplio, pero ya nos permite un marco, un encuadramiento a partir del cual se puede intentar un análisis para luego establecer la relación con la política exterior.

¿Cuáles son los actores de la política internacional? básicamente siguen siendo los Estados, aunque es necesario recalcar que hay actores muy importantes y no podemos desdeñar el papel de las organizaciones internacionales, gubernamentales y no gubernamentales, las corporaciones transnacionales los movimientos de liberación y hasta el terrorismo. Estas serían las "otras entidades mundiales" sin agotar, por cierto, las categorías.

Aquí volveríamos a establecer distinciones importantes. Una cosa es la política internacional y otra la política exterior. Varios y distinguidos internacionalistas utilizan indistintamente ambas denominaciones, pero creemos que es más correcto mantener la escala de lo general a lo particular y así como las RI son "más" que la política internacional, ésta es más vasta que la política exterior, que por lo general se refiere a una entidad mundial específica o a grupos de entidades, mientras que la política internacional es el "todo", en este campo de estudio.

Subyace en la política internacional un elemento de poder, es decir, la capacidad para imponer a otros nuestros propios deseos. Ello es así por ser parte inherente de la ciencia política, para la cual el poder es un "requisito", un elemento imprescindible.

La política internacional se maneja en un mundo conflictivo y, por tanto, en una ambivalencia entre la búsqueda de la paz como objetivo y la pugna entre estados y organismos por lograr supremacía.

Ahora bien, ¿cuáles son los fenómenos que analiza la política internacional? Ellos son básicamente, las relaciones entre estados nacionales en su múltiple gama; alianzas, intercambios de toda índole, amenazas y guerras, esquemas de cooperación en diversos campos, etc. Asimismo, establece y regula mediante acuerdos entre naciones, la organización y funcionamiento de los organismos internacionales y estudia también la vinculación entre éstos y cada país o bloque de países.

Es importante la relación existente entre la política internacional y el derecho internacional ya que el orden jurídico entre las naciones y otras entidades, pese a su fragilidad, sirve para mantener un mínimo de cohesión y para instaurar determinadas reglas del juego en la arena mundial, reglas que no siempre son del todo obedecidas, valga la necesaria aclaración.

El sistema de las Naciones Unidas, o sea, la propia organización mundial más todos sus órganos autónomos y subsidiarios, ha ido adquiriendo cada vez mayor relevancia en la política internacional. Los estados nacionales acreditan representantes permanentes ante la finalidad de defender sus intereses nacionales y/o compatibilizarlos con determinadas líneas y conductas que se siguen en los foros multilaterales. A nivel regional, los organismos como la OEA y la Organización de Unidad Africana también han ganado importancia en los últimos años, aunque sometidos a innumerables problemas.

Larga sería la lista de fenómenos que hacen al estudio de la política internacional, pero creemos que este breve "pantallazo" es suficientemente ilustrativo, para dar el marco adecuado a la disciplina. En dicho marco, se establece toda suerte de vínculos y relaciones, los cuales obedecen a las líneas de política exterior, de cada una de las entidades mundiales.

Repetiremos una anterior definición que dimos de política exterior: es la estrategia o programa planeado de actividad que desarrollan los tomadores de decisiones de un Estado - u otro actor internacional- frente al resto del mundo.

En la política internacional, entonces, se entrecruzan, chocan, se concilian

(Pasa a la Pág. 11)

El Colegio de los Sagrados Corazones en su centenario

Por Fresia de Mendoza

En nuestra agitada vida republicana, son pocas las instituciones que tienen cien años de vida continua.

Este año, el Colegio de los Sagrados Corazones cumple ese aniversario, con un incomparable resultado en la formación de miles de mujeres bolivianas.

Para quienes estuvieron en sus aulas, 1983 es de especial significación y rememoración.

En la casa de la Avenida Mariscal Santa Cruz, que albergó tanta niñez y juventud, repicarán campanas de fiesta que harán eco en los corazones y se abrirá un libro de recuerdos en el que se repasen lecciones de vida que no están escritas, pero que inculcaron para siempre el amor, el respeto, la caridad y las ansias de superación.

Quien sea evalumna de los Sagrados Corazones es una mujer dispuesta a vencer cualquier dificultad y su contribución a la cultura y el desarrollo del país, en los diferentes campos, es considerada valiosa; para un ejemplo citemos a Doña Lola S. de Mendez, escritora, poetisa y compositora, que fue nombrada Mujer Bolivia.

Entre las monjitas-maestras, serían muchas las que merecen estar en el Cuadro de Honor, ante la imposibilidad de nombrar a todas, se puede mencionar a Madre Agnes, Madre Consuelo, Madre Rafaela, Madre María Luisa y Madre Mechtilde: las dos últimas siguen prestando su importante concurso a la Institución.

No se deben olvidar las aulas de grandes ventanales, los jardines con pinos añosos y figuras recortadas, la solemne procesión del Corazón de Jesús en el mes de junio con bellas alfombras de flores, las melocochas demasiado dulces, las llauchas, las medias sport y los sacristanes de La Salle.

Es cierto que muchos otros detalles se han escapado de la memoria y no forman parte de esta evocación; cien años son varias vidas, imposible juntarlas; solo nos queda hacer un alto en la nuestra y rendir un fervoroso homenaje de gratitud, junto con todas las alumnas y exalumnas.

Importantes reuniones en la Junta del Acuerdo de Cartagena

Especial de IPS

LIMA.- La Junta del Acuerdo de Cartagena comenzó sus dos reuniones simultáneas sobre la potencialidad de los mercados de la subregión andina y sobre el convenio de cooperación con la Comunidad Económica Europea (CEE).

En la reunión que analiza la potencialidad del desarrollo regional participan representantes de los más importantes programas de integración y cooperación latinoamericana, tales como la UNCTAD y ONUDI. La reunión se extenderá hasta el próximo miércoles 16.

Por otra parte, la Junta del Acuerdo de Cartagena, integrada por Edgard Moncayo, Ecuador, Edgar Camacho, Bolivia y Pedro Carmona, Venezuela, examinará hoy, con una delegación de la CEE, el convenio marco de cooperación económica y financiera entre el Grupo Andino y la Comunidad Económica Europea.

La delegación Europea está presidida por Jos Loeff, Director General adjunto del Departamento de Relaciones Exteriores de la Comisión, e integrada por Dieter Oldecop, Leopoldo Giunti y Carlo Barrera.

Los miembros de la Junta, Edgard Moncayo (coordinador), Edgar Camacho y Pedro Carmona, recibieron el encargo de representar a los países andinos en la cita de plenipotenciarios, celebrada en SANTA CRUZ (BOLIVIA), a fines de enero.

Hace dos semanas pasado, un grupo de trabajo conformado por delegados de BOLIVIA, Colombia, Ecuador, Perú y Venezuela se reunió en la Junta para introducir ajustes al texto de referencia que fue elaborado en sucesivas rondas de conversaciones durante 1981.

El convenio marco abarca la cooperación económica, financiera, comercial y para el desarrollo. También contempla la creación de una comisión mixta para ver asuntos pertinentes al convenio, cuyo carácter es no preferencial y su vigencia por cinco años, renovables por períodos bienales sucesivos.

El propósito de este convenio marco es contribuir al intercambio comercial, al desarrollo económico y social, así como al crecimiento interno, teniendo presente el principio del beneficio equitativo de las partes.

La reunión sobre potencialidad de desarrollo regional deberá analizar las alternativas para estimular y maximizar la producción y comercio regional de bienes de capital y coordinar estudios al respecto.

Esta reunión se origina en uno de los acuerdos adoptados en diciembre último por la II reunión de organismos de integración y cooperación económica de Latinoamérica, realizada también en la Junta que declaró como uno de los puntos básicos para que la región alcance un nivel de seguridad e independencia económica suficientemente garantizado, que se incremente la producción y el comercio de bienes de capital.

Los organismos participantes son la Asociación Latinoamericana de Integración (ALADI), Sistema Económico Latinoamericano (SELA), Instituto para la Integración de América (INTAL), Comisión Económica para América Latina (CEPAL), Corporación Andina de Fomento (CAF), Organización de las Naciones Unidas para el Desarrollo Industrial (ONUDI), Conferencia de las Naciones Unidas para el Comercio y el Desarrollo (más conocida por sus siglas en inglés: UNCTAD) y la Asociación Latinoamericana de Instituciones Financieras de Desarrollo (ALIDE).

La amplitud del tema y el ámbito que abarcan los organismos participantes permitirá hacer una evaluación de las experiencias logradas hasta la fecha, las perspectivas que tiene la región y formular sugerencias para la coordinación y cooperación interinstitucionales.

"La evidencia indica que la aceleración de la tasa de

(Pasa a la Pág. 11)

Acerca del salario justo

Por Miguel Manzanera SJ

Ya en días pasados, al hablar de la dignidad humana, poníamos de relieve la gran importancia de la Encíclica "Sobre el trabajo humano" de Juan Pablo II, hasta el punto de poder ser considerado como la carta magna del trabajador. El hecho novedoso de provenir su autor de un país socialista y de haber tenido una experiencia personal del mundo laboral, además de estar dotado de una fina sensibilidad social y de una sólida formación filosófica y teológica, contribuye a que este documento muy posiblemente, sea el más comprometido de toda la enseñanza pontificia hasta el presente, permaneza como punto obligado de referencia en los próximos lustros, no solamente para los católicos, sino para todos los interesados en el mundo del trabajo.

Uno de los puntos centrales de toda la encíclica, tal vez el principio clave de interpretación de la misma, es la primacía que debe tener la persona humana sobre todas las demás cosas existentes sobre la tierra. Ello no sólo en virtud de la razón natural, sino también por la revelación bíblica según la cual Dios ha creado al hombre y a la mujer a su imagen y semejanza, asociándolos a su misma misión divina de "recrear" el mundo para transformarlo en un habitat digno del ser humano.

De aquí que todos los recursos naturales e incluso todos los medios económicos elaborados a partir de ellos deben estar al servicio de todos y cada uno de los seres humanos sin exclusiones discriminatorias. Es la dignidad intransferible de la persona humana la que fundamenta la prioridad del destino universal de los bienes y el consecuente derecho al uso común, por encima del derecho a la propiedad privada, el cual a su vez encuentra en aquél su misma razón de ser sus propios límites.

Este principio está fuertemente arraigado en muchas culturas autóctonas y por supuesto en la tradición cristiana, aunque desgraciadamente sus contravenciones a lo largo de la historia de la humanidad han sido tantas que apenas si ha conseguido abrirse paso en los sistemas económicos actuales, donde se dan graves violaciones contra la dignidad humana, tanto en la ideología liberal capitalista como en la marxista colectivista.

Juan Pablo II quiere superar esas contradicciones precisamente haciendo extensible la propiedad personal a las clases sociales más bajas y a los pueblos más pobres. Para ello, insiste en la dignificación de la relación laboral mediante el salario justo, como una vía concreta, a través de la cual la gran mayoría de los hombres puede acceder a los bienes que están destinados al uso común: tanto de los bienes de la naturaleza como los que son fruto de la producción".

Como salario justo se entiende aquél que permita al trabajador vivir de acuerdo a su dignidad personal, incluyendo lógicamente el derecho a fundar y mantener una familia, además de las prestaciones sociales respecto de las vacaciones, accidentes, enfermedad y ancianidad, entre otras. Es tal la importancia que el Papa otorga a este aspecto de la relación laboral que llega a decir que "el salario justo se convierte, en todo caso en la verificación concreta de la justicia de todo el sistema socioeconómico ... No es ésta la única verificación, pero es particularmente importante y en cierto sentido es la verificación clave".

La responsabilidad del salario justo recae tanto en el empresario directo, persona o institución con la que el trabajador estipula directamente su contrato, como en el empresario indirecto, formulación que quiere designar a otras personas e instituciones nacionales o internacionales, determinantes de las condiciones laborales concretas en las que se inserta el contrato de trabajo. En definitiva, si bien el empresario directo es el más directamente responsable de que se cumpla la justicia en la remuneración del trabajador, toda la sociedad humana, incluso más allá de las fronteras estatales, debe asumir solidariamente ese compromiso a través de las necesarias reformas jurídicas, financieras y políticas que permitan una relación laboral justa.

Informe norteamericano sobre el poderío militar soviético

WASHINGTON: (USIS).- La Secretaría de Defensa en su informe sobre el poder militar soviético publicado el 8 de marzo, dice que el continuo crecimiento y modernización de las fuerzas militares de la Unión Soviética han permitido a este país "estructurar y emplazar sus fuerzas para uso en ofensiva a corto plazo".

A continuación la traducción del extracto de la introducción del informe del Pentágono:

FUERZA MILITAR SOVIETICA

El continuo crecimiento y modernización de las fuerzas militares soviéticas han permitido a la Unión Soviética estructurar y emplazar sus fuerzas para uso en ofensiva a corto plazo. En consecuencia, la necesidad de la información más completa posible sobre la misión, capacidad y despliegue de las fuerzas armadas de la Unión Soviética es hoy mayor que nunca.

En el área nuclear los soviéticos continúan construyendo un número mucho mayor de misiles y cargas explosivas de lo que es necesario para una capacidad disuasiva digna de crédito. Las fuerzas convencionales soviéticas han aumentando su capacidad ofensiva y los soviéticos han demostrado planes detallados para el uso ofensivo de estas fuerzas. Las fuerzas soviéticas de táctica aérea y misiles continúa adquiriendo sistemas avanzados de armas y sistemas de respaldo creados para ofensivas aéreas en gran escala. La modernización, despliegue y adiestramiento de las fuerzas soviéticas de tierra permiten rápidos y sostenidos movimientos de avance desde puntos en situación de paz a objetivos mucho más allá de las fronteras soviéticas y países del Pacto de Varsovia. Al mismo tiempo, es evidente, el planeamiento estratégico y operaciones soviéticas que sus barcos y aviones se destinan a impedir el uso de mares adyacentes por barcos en el lado opuesto y a atacar objetivos enemigos en tierra.

En septiembre de 1981, "El Poder Militar Soviético" se publicó para poner a disposición de las gentes en todas partes un informe basado en los hechos sobre la magnitud del incremento militar soviético y el cambiante carácter de los objetivos militares soviéticos.

Dos importantes consideraciones fundamentales han llevado a este informe actualizado, "Poderío Militar Soviético - 1983". Primero, proseguido la modernización de su fuerza, su expansión y emplazamiento de avanzada en una escala mayor que nunca antes. Segundo, el pueblo norteamericano y los pueblos libres de todas partes han continuado buscando la información más reciente disponible sobre los avances militares soviéticos, y también información que compare las fuerzas del Pacto de Varsovia con las fuerzas de Estados Unidos y otras naciones de la OTAN, a fin de tener una apreciación más plena de la magnitud del progreso militar soviético. Tal información comparativa se incluye en este informe.

Se ofrece al pueblo de Estados Unidos y de todo el mundo una información sobre las fuerzas norteamericanas, de un modo regular, en tales publicaciones como el informe anual del Secretario de Defensa y de la declaración de posición militar del Presidente del Jefe del Estado Mayor Conjunto. La Unión Soviética no da a conocer la información. De modo que el enfoque del poderío militar soviético 1983 lo constituyen las fuerzas armadas de la Unión Soviética.

La producción de armamentos, por ejemplo, es un indicador del cambio de equilibrio ocurrido durante el pasado decenio. Los soviéticos han fabricado aproximadamente 2.000 misiles balísticos intercontinentales MBI; 54.000 tanques y otros vehículos; 6.000 aeronaves de combate tácticas; 35 barcos de superficie de guerra y 61 submarinos de ataque- gran parte de este material bélico puede compararse en términos de calidad con los sistemas norteamericanos. La producción norteamericana durante el mismo período de tiempo ha sido considerablemente menor - aproximadamente 550 MBI, 11.000 tanques y otros vehículos blindados, 3.000 aeronaves de combate tácticas, 72 barcos de superficie de guerra y 27 submarinos de ataque.

En 1982 la Organización del Tratado del Atlántico Norte, OTAN, publicó, "Comparación de Fuerzas de la OTAN y el Pacto de Varsovia", una publicación que tiene autoridad de convicción de todas las naciones de la OTAN que participan en la estructura militar integrada de la Alianza. En su preámbulo, el Secretario de la OTAN, el General Joseph M.A.H. Luns, manifiesta:

"El equilibrio numérico de las fuerzas se ha movido lenta, pero consecuentemente a favor del Pacto de Varsovia durante los pasados dos decenios. Durante este período, los miembros de la Alianza del Atlántico Norte han perdido gran parte de la ventaja tecnológica que permitía a la OTAN compensar del punto de vista de que la calidad podría compensar la cantidad. Es evidente que la tendencia es peligrosa. Sin embargo, la fuerza disuasiva general continúa salvaguardando la paz".

El nuevo radar AEM emplazado en el área de Moscú y el nuevo bombardero estratégico Blackjack, dramatizan la continua mejora de las habilidades de las fuerzas estratégicas soviéticas... la tercera generación del bombardero MBI soviéticos emplazados en la actualidad y bajo desarrollo continúan poniendo de relieve las mejoras habidas en la fuerza de misiles durante más de una década - una precisión de conos nucleares grandemente mejorada, vehículos espaciales de retorno y objetivos autónomos (MIRV's); confiabilidad y supervivencia. Por lo menos dos nuevos MBI de combustible sólido están bajo desarrollo; los vuelos de prueba se iniciaron en 1982 y 1983.

Los nuevos misiles de largo alcance y lanzamiento aéreo que están actualmente en etapa de desarrollo y el bombardero estratégico Blackjack aumentarán considerablemente la habilidad ofensiva estratégica de la Unión Soviética. El Blackjack es una aeronave de ala de geometría variable - ala movible- semejante, aunque mayor, al Bombardero B-1 de los Estados Unidos. Esta nave podrá realizar vuelos subsónicos de largo alcance con avance supersónico de gran altitud y una penetración de bajo nivel subsónico transónico. Este nuevo bombardero tal vez sea una aeronave de funciones múltiples que pueda llevar bombas de caída libre y misiles Cruise de lanzamiento aéreo y un alcance intercontinental. Esto es particularmente significativo cuando se toma en consideración la debilidad de la defensa aérea norteamericana.

A la misma vez, los soviéticos, han modernizado consecuentemente su fuerza estratégica con base en el mar. Se ha lanzado un segundo submarino del tipo Typhoon, de propulsión nuclear, lanzador de misiles balísticos en el astillero de Severodvinsk, y el primero de estos submarinos Typhoon se encuentra ya en la flota del Norte. Armado con 20 plataformas de lanzamiento para el misil balístico del tipo Mirv, el SS-NX-20 de combustible sólido, el principal armamento de su clase deberá entrar en una etapa plenamente operacional para fines de 1983. Aún más, el alcance de 8.300 kilómetros del SS-NX-20 coloca a toda la Europa de la OTAN, América del Norte y Asia, dentro del alcance del Typhoon, aún cuando opere desde aguas territoriales soviéticas.

Dios nos habla cada día

PROMESA Y FE

Dios prometió a Abraham y a sus descendientes que recibirían el mundo como herencia; pero esta promesa no les fue hecha porque Abraham hubiera obedecido la ley, sino porque tuvo fe en Dios; y por eso Dios lo aceptó como justo.

Por eso, para que la promesa hecha a Abraham fuera firme para todos sus descendientes, tenía que ser un don basado en la fe. Es decir, la promesa no es solamente para los que obedecen la ley, sino también para todos los que creen como creyó Abraham. De esa manera, él viene a ser padre de todos nosotros, como dice la Escritura: Te he hecho padre de muchas naciones. Este es el Dios en quien Abraham creyó, el Dios que da vida a los muertos y crea las cosas que aún no existen.

Cuando ya no había esperanza, Abraham creyó y tuvo esperanza, y así vino a ser padre de muchas naciones, conforme a lo que Dios le había dicho: Así será el número de tus descendientes.

Por eso, Dios lo aceptó como justo (De la Carta de Pablo a los Romanos. Capítulo 4, versículo 13, 16-18 y 22).

REFLEXIONEMOS JUNTOS

Aprovechemos el descanso del fin de semana para meditar profundamente en la cuaresma, en las enseñanzas evangélicas, en la significación que tiene para nuestras vidas esta enseñanza. Y oremos en familia: Padre de los cielos, de quien viene todo lo que es bueno, guía nuestros corazones con la misericordia de tu amor, ya que sin tu ayuda nada podemos hacer que a ti te agrade.

Ante oposición del Congreso

EE.UU. reducirá ayuda militar a El Salvador

WASHINGTON, 18 (EFE).- Ante la oposición del Congreso a los 110 millones de dólares adicionales de ayuda militar a El Salvador, la administración Reagan considera la posibilidad de entregar tan sólo parte de los fondos previstos, según informa hoy el "New York Times" citando fuentes gubernamentales.

La semana pasada, al término de una revisión de su política hacia El Salvador y Centroamérica, el Presidente estadounidense, Ronald Reagan, propuso aumentar en 110 millones de dólares la asistencia militar a El Salvador, a causa de la "mala" situación militar, y en 67,1 millones la económica este año.

Un creciente número de legisladores demócratas y republicanos ha expresado su oposición a la entrega de los fondos o advertido que impondrá fuertes condiciones.

Aunque la administración no necesita el respaldo formal del Congreso para el suministro de parte de los fondos (que se sacarían de ayuda asignada ya a otros países), sabe que sería muy arriesgado ignorar la actitud de los legisladores que temen cada vez más que El Salvador se convierta en otro Vietnam.

Murió en Suiza Humberto II de Saboya

ROMA, 18 (AP) - El último rey de Italia, Humberto II, murió hoy en Suiza, informó Falcone Lucifero, ex jefe de la Casa Real. Tenía 78 años.

En Roma, el ex jefe de la Casa Real, Falcone Lucifero, anunció: "El rey Humberto ha muerto. Su última palabra fue Italia".

Un portavoz de su hijo Víctor Amanuel dijo en esta ciudad que el ex monarca murió a las 15:35 horas (1435 GMT) en el hospital estatal de Ginebra.

Humberto II fue obligado a irse al exilio en 1946 después de sólo 28 días en el trono cuando un referéndum abolió la monarquía, y pasó los últimos años de su vida tratando de regresar a su patria.

Postrado por una enfermedad a los huesos, solicitó permiso en 1982 a través de amigos para regresar a Italia y ver Turín, Nápoles y Roma por última vez.

Su llamado, realizado desde una cama de hospital en Londres y luego en Ginebra, fue recibido con compasión entre los políticos italianos, aún entre aquéllos que alguna vez temieron que al realizar concesiones al ex rey podrían replantear sentimientos monárquicos en el país.

En febrero el Parlamento italiano dio el primer paso legal para derogar la ley que prohibía el regreso del rey, su esposa y descendientes varones. Casi todos los partidos políticos apoyaron la medida, aunque el Partido Comunista se abstuvo en la votación.

Humberto se exilió en Portugal después de su corto reinado en la turbulenta Italia de posguerra, cuando se fundó la nueva república.

El padre de Humberto, Víctor Manuel III, se mantuvo como rey durante la dictadura fascista de Benito Mussolini desde 1922 a 1943, pero sus poderes fueron reducidos al mínimo. El 9 de mayo de 1946 abdicó en favor de su hijo en un intento por salvar a la monarquía.

Humberto había sido preparado para el trono de Italia con estudios de leyes, una carrera en el ejército y servicio activo durante la Segunda Guerra Mundial al servicio del Eje y luego de los aliados.

En Cascais, Humberto recibía a portugueses adinerados y otros exiliados de la realeza europea. Entre ellos Juan de Borbón, por años pretendiente al trono español; el ex rey Carol de Rumania y la hermana de Humberto, ex soberana de Bulgaria.

Hoy en la historia

POR THE ASSOCIATED PRESS

Hoy es sábado, 19 de marzo, el 78 avo día de 1983. Faltan 287 días para que fenezca el año.

ACONTECIMIENTOS SALIENTES EN LA FECHA:

1796 – Se establece la libertad de prensa en Francia.

1808 – A consecuencia de motines populares abdica el Rey Carlos IV de España y es sucedido por Fernando VII.

1812 – Las cortes de Cadiz juran la primera constitución que tiene España.

1815 – El Rey Luis XVIII abandona París precipitadamente ante la noticia de que Napoleón Bonaparte ha escapado de la isla de Elba.

1905 – En Bogotá muere el escritor cubano Rafael María Merchan.

1938 – México expropia las propiedades petroleras norteamericanas y británicas.

1969 – Tropas británicas desembarcan sin resistencia en la rebelde isla de Anguilla en el Caribe.

1971 – Por lo menos 160 personas mueren a consecuencia de derrumbes de tierra al norte de Sao Paulo.

1977 – El Presidente de el Congo, Marien Ngouabi, es asesinado en su residencia oficial en Brazzaville.

NATALICIO DE HOY:

Augusto César Sandino, patriota nicaragüense, 1893-1934.

PENSAMIENTO DEL DIA:

Más vale pájaro en mano que cien volando – Refrán popular.

FALLECIMIENTO.- Sin Procedencia (AP).- Fotografía de archivo del Rey de Italia, Humberto II de Saboya, cuando abordaba un avión al abandonar su país al ser obligado a marchar al exilio. El monarca falleció en un hospital de Suiza, hoy a los 78 años de edad (AP).

Transbordador "Challenger" despegará el 4 de abril

WASHINGTON 18 (AP).- El nuevo transbordador espacial "Challenger" fue declarado hoy en condiciones de vuelo y la Administración Nacional de Aeronáutica y Espacio (NASA) fijó el 4 de abril como nueva fecha de lanzamiento de la misión aplazada varias veces.

El teniente general James A. Abrahamson, director del programa espacial de transbordadores, dijo que los plazos son muy ajustados y todo debe transcurrir sin el menor problema o la fecha de lanzamiento podría ser aplazada nuevamente. Originalmente el lanzamiento estaba previsto para el 20 de enero.

Los técnicos habían estado trabajando con vistas a un despegue el 7 de abril, después que el último de los serios problemas descubiertos –la contaminación de un satélite que transportará el Challenger– demoró el vuelo

Anteriormente se habían descubierto pérdidas en los tres motores de la aeronave, uno de los cuales debió ser reemplazado.

La tripulación de este vuelo será comandada por Paul Witz e integrada por el piloto Karol Bobko y los especialistas Don Peterson y Story Musgrave. Estos dos realizarán una caminata dentro de la bodega de carga abierta, la primera excursión espacial desde la misión Skylab en 1974.

El vuelo será el sexto de las series de transbordadores espaciales. El Columbia, que realizó los cinco primeros viajes al espacio, está siendo reacondicionado en el centro espacial Kennedy para volver a la actividad en septiembre.

La misión principal de Challenger, que durará cinco días, será colocar un satélite en una órbita a 33.600 kilómetros sobre el Ecuador, que servirá de vínculo de comunicaciones entre la tierra y los vehículos en el espacio, incluyendo los transbordadores.

AL SEÑOR

JOSE MONASTERIOS DA SILVA

Residente en Santa Cruz, se le pide comunicarse con el teléfono 320023 de La Paz.-

SENAMHI — ASANA

BOLETIN OFICIAL METEOROLOGICO

Del día 18 de Marzo de 1983

OBSERVATORIOS METEOROLOGICOS	TEMPERATURAS EXTREMAS MAX	MIN	TEMPERATURAS PROMEDIO MAX	MIN	PRECIPITACION en mm
COBIJA	33	22	30	20	5
RIBERALTA					
SANTA ANA					
TRINIDAD	37	24	35	22	17
S.I. de VELASCO	34	22	33	20	
SANTA CRUZ	19	17	19	17	70
COCHABAMBA		11		11	
SUCRE	14	13	14	12	
POTOSI	21	6	20	5	
CHARAÑA					
ORURO	22	4	20	4	
VILLAMONTES					
TARIJA	20	11	26	11	
YACUIBA	27		27		
BENI ZONA CENTRAL	21	7	20	6	8
CALACOTO					
EL ALTO	17	7	17	4	1
VIACHA					

PRONOSTICO

Para el día Sábado 19 de Marzo de 1983

BENI Y PANDO, ESTRIBACIONES CORDILLERA ORIENTAL Y EL NORTE DEL DEPARTAMENTO DE LA PAZ.-

Presentarán cielo nublado con precipitaciones y actividad convectiva aislada, se registrará ligero descenso de temperaturas y vientos predominantes del Sur - Este.

RESTO DEL TERRITORIO NACIONAL.-

Presentará cielo parcialmente nublado con precipitaciones ligeras ocasionales, registrará ligero descenso de temperaturas y vientos nuevos predominantes del Sur - Este.

CIUDAD DE LA PAZ.-

Presentará bancos de niebla matinal con cielo nublado, mejorando después de las ocho de la mañana, se registrará poco cambio de temperaturas, vientos nuevos predominantes del Sur-Oeste.

SITUACION SINOPTICA

FRENTE FRIO NORTE DEL BENI Y ESTRIBACIONES CORDILLERA ORIENTAL.

METEOROS SIGNIFICATIVOS

SIMBOLOS UTILIZADOS

Expertos delinean la política de Alemania para próximos cuatro años

BONN, 18 (AP).- Los expertos de los partidos que integran la coalición gubernamental de Alemania Occidental iniciaron hoy negociaciones para acordar los detalles de la política para los próximos cuatro años del régimen conservador-liberal.

Un grupo de políticos representando a los demócratas cristianos, de orientación conservadora, del canciller Helmut Kohl, la Unión Social Cristiana, de derecha, del gobernador de Baviera Franz Josef Strauss y los demócratas libres, de orientación liberal, del Ministro de Relaciones Exteriores Hans Dietrich Genscher, comenzaron la discusión de asuntos económicos y presupuestales.

Kohl, Strauss y Genscher planearían reanudar mañana las discusiones sobre políticas de orden público y después examinarían las relacionadas con asuntos exteriores y de las dos alemanias.

Informantes, que pidieron no ser identificados, dijeron que sólo después de que estos temas hayan sido tratados se procederá, posiblemente el domingo, a discutir el delicado problema de la formación del nuevo gabinete ministerial de Kohl.

Las fuentes dijeron que entonces, en una conversación final y confidencial con Kohl, Strauss decidirá si quiere integrar el nuevo gabinete y en que posición.

Durante las discusiones de ayer, los miembros de la coalición llegaron a un acuerdo sobre una política de austeridad para impulsar la economía sin elevar los impuestos.

Entre las medidas que serán incluidas en la política de austeridad, según fuentes informadas, hay reducciones en los gastos de seguridad social y en los pagos a empleados gubernamentales.

Gran Bretaña trata de mejorar relaciones con países árabes

LONDRES, 18 (AP).- Gran Bretaña dio hoy un paso para mejorar sus relaciones con los países árabes al recibir a una delegación de seis naciones, incluyendo un representante palestino, con ceremonia y honores sin precedentes.

Una delegación de la Liga Arabe, encabezada por el Rey Hussein de Jordania, fue recibida por la Primera Ministra Margaret Thatcher en el jardín del Ministerio de Relaciones Exteriores.

Un contingente de 100 hombres del primer batallón de guardias granaderos y guardias escoceses, fue inspeccionado por Hussein, quien luego presentó la delegación a la primera ministra, para pasar de inmediato a una reunión en las oficinas del gobierno donde se analizó el conflicto del Medio Oriente y las propuestas árabes para su solución.

Más tarde la delegación, que también integran los ministros de Relaciones Exteriores y altos funcionarios de Arabia Saudita, Siria, Marruecos, Túnez y Argelia, iba a ser recibida por la Reina Isabel II en el palacio de Buckingham.

El propósito declarado de las conversaciones es aplicar la iniciativa árabe de paz presentada en septiembre pasado en la conferencia de Fez, Marruecos, que exhorta al retiro israelí de todos los territorios ocupados desde 1967.

Como contrapartida, los árabes pidieron al consejo de seguridad de las Naciones Unidas a que garantice el derecho de todos los pueblos de la región (incluido Israel) a vivir en paz.

En representación de los palestinos participa el profesor Walid Khalidi, distinguido académico y miembro del consejo nacional palestino o parlamento en el exilio. Este organismo tiene participación en la designación de las autoridades de la Organización para la Liberación de Palestina, incluyendo a su Presidente Yasser Arafat.

Margaret Thatcher invitada a España

MADRID, 18 (EFE).- El Presidente del gobierno español, Felipe González, a través del Ministro de Asuntos Exteriores Fernando Moran, invitó a la Primera Ministra británica, Margaret Thatcher, para que visite España.

Fernando Morán que llegó hoy a Madrid, después de un viaje oficial de dos días a Londres, confirmó que era portador de esta invitación y precisó que aunque Margaret Thatcher tiene un calendario bastante complicado, no se excluye que viaje a España próximamente.

El jefe de la diplomacia española en declaraciones a los periodistas a su regreso de Londres dijo: "España ha mantenido sus posiciones en el tema de Gibraltar" y no renuncia un ápice al fin que se propone: la reintegración territorial.

También expresó su esperanza de que los británicos en próximas conversaciones puedan ir matizando sus posturas, de manera que se aproximen a las españolas.

En las conversaciones con su colega británico Francis Pym y con Margaret Thatcher Fernando Moran constató el apoyo británico a la entrada de España en la Comunidad Económica Europea.

HERMOSA CASA VENDO

En Bosque de Bolognia, amplia con 3 dormitorios, living, comedor, escritorio, baños y todas las dependencias de servicio; además de un amplio jardín sobre 600 mts. de terreno. Acepto permuta o parte de pago en departamento, terreno o vehículo. Referencias Telf. 795966.

CORDEOR

CORPORACION DE DESARROLLO DE ORURO

Requerimiento de Personal

La Corporación de Desarrollo de Oruro, requiere profesionales especialistas para la elaboración de planes sectoriales en agropecuaria, industria y minería, que pasarán a constituir parte del plan regional de desarrollo 1984-1987.

REQUISITOS EXIGIDOS:

Los postulantes deberán reunir mínimo los siguientes requisitos:

A) Profesional con título universitario en economía, ingeniería (minas, industrial o agronomía).

B) Experiencia en el trabajo de por lo menos cinco (5) años en el campo de planificación agrícola, minera o industrial, dependiendo ello del área al que postula.

C) Cursos de post-grado en el área al que postula.

D) Haber realizado trabajos personales o en grupo en el área al que postula. Definir claramente el nivel de su participación.

E) Aspectos de remuneración y términos de referencia podrán ser recabados en las direcciones abajo indicadas.

F) El término de trabajo es de 45 días a partir del 5 de abril al 19 de mayo del año en curso.

G) Presentar solicitud escrita a CORDEOR, acompañando curriculum vitae y documentos que respalden el mismo.

Las solicitudes deberán ser dirigidas a la siguiente dirección:

JEFATURA DE PERSONAL DE CORDEOR
POTOSI Y MONTECINOS Nº 5507
ORURO

El plazo para la presentación de las solicitudes vence el día miércoles 23 de marzo de 1983.

Adicionalmente y en vista de que CORDEOR no dispone de oficinas en La Paz, los términos de referencia podrán recabarse en la siguiente dirección

CORDEPO
Mariscal de Zepita
Bloque A Mezzanine Of.
Teléfono 365988
La Paz.

Relaciones Públicas de CORDEOR

Tema de una conferencia

Comunidad Económica Europea y su relaciones con los Estados Unidos

BRUSELAS, 18 (AP).- La ampliación de la Comunidad Europea y las relaciones con Estados Unidos serán los temas centrales de una reunión de dos días que iniciará el lunes aquí la Comunidad Económica Europea (CEE), según diplomáticos de varias naciones.

"Es uno de los temas principales de la conferencia", dijo un funcionario británico sobre las sensibles conversaciones entre la CEE y Estados Unidos para disipar tensiones transatlánticas existentes en torno a la venta subsidiada de alimentos que realizan ambas partes.

La Primera Ministra británica Margaret Thatcher, el canciller alemán occidental Helmut Kohl, el Presidente francés Francois Mitterrand y otros siete líderes de la comunidad –junto a sus ministros de Relaciones Exteriores– discutirán además la proyectada integración de España y Portugal en el mercado común.

La fecha extraoficial de ingreso de estos países en el primero de enero de 1986, pero "nadie habla de una fecha en particular", dijo un diplomático belga refiriéndose a los grandes problemas que significarán para la economía de la CEE.

La incorporación de España aumentará un 30 por ciento el área de granja de la comunidad y 25 por ciento su fuerza laboral, al tiempo que la CEE estudia cómo reducir los subsidios al sector que insumen dos tercios del presupuesto anual de 25.000 millones de dólares.

Las fuentes diplomáticas dijeron que los líderes de la comunidad también considerarán tres informes elaborados por la comisión ejecutiva, sobre barreras comerciales en la CEE, desempleo y situación económica de los bloques de comercio.

Asimismo, agregaron, la Primera Ministra Thatcher podría replantear su iniciativa para reorganizar las finanzas internas de la comunidad, considerando que Gran Bretaña y Alemania Occidental pagan mucho más del presupuesto de la CEE de lo que reciben.

Los preparativos de la cumbre se realizan en medio de especulaciones sobre la posible realización de un sistema Monetario Europeo que mantiene al día las fluctuaciones entre las ocho monedas de la CEE.

En los círculos financieros se cree que la devaluación del débil franco francés y la revaluación del poderoso marco alemán occidental son inevitables y podrían registrarse durante el fin de semana cuando esté cerrado el mercado de cambiario.

ANUNCIE EN PRESENCIA

YPFB

INVITACION: EX - LICITACION 23/82

REPUESTOS PARA BOMBAS WORTHINGTON

SE COMUNICA A LAS FIRMAS INTERESADAS QUE HABIENDOSE DECLARADO DESIERTA LA LICITACION 23/83, "REPUESTOS PARA BOMBAS WORTHINGTON", SE ESTAN CURSANDO INVITACIONES EN LA SECRETARIA DE LA HONORABLE JUNTA DE ADQUISICIONES 4º PISO DEL EDIFICIO CENTRAL DE Y.P.F.B. CALLE BUENO Nº 185 CUYA FECHA DE VENCIMIENTO DE PROPUESTAS ES EL 23 DE MARZO DE 1983.

LA PAZ, 16 DE MARZO DE 1983.

DIRECCION REI ACIONES PUBLICAS

COMITE EJECUTIVO DE LA UNIVERSIDAD BOLIVIANA

HACIA LA ACADEMIA NACIONAL DE MEDICINA

PRORROGA DE PLAZO

El término fijado por la Convocatoria para la presentación de trabajos sobre el tema: "BASES PARA CONSTITUIR LA ACADEMIA NACIONAL DE MEDICINA", que fue aprobada por Resolución CEUB Nº 000201 y publicada durante la tercera semana del mes de octubre de 1982, ha sido prorrogado hasta el 15 de abril del presente año, en vista del petitorio que han hecho varios profesionales principalmente del interior del país.

La Paz, 14 de marzo de 1983

Dr. Felipe Iñiguez Medrano
SECRETARIO GENERAL a.i. DEUB

EMPRESA DESCENTRALIZADA REQUIERE LOS SERVICIOS DE DOS GEOLOGOS MINEROS SENIORS CON EXPERIENCIA EN DISEÑO Y SEGUIMIENTO DE PROYECTOS MINEROS.

Dirigirse a:

"REQUERIMIENTO GEOLOGOS"
Casilla 5796- La Paz, acompañando Currículum Vitae.

Plazo de entrega hasta el día 25 del presente mes.

AGENDA

PRESENCIA Av. Mariscal Santa Cruz Edificio Esperanza, piso, teléfonos 372349 - 372341 - 351969 - 352178 - 352178.
Precios de PRESENCIA en Santa Cruz: Días ordinarios $b. 40.-; jueves y domingos $b. 50.-

ROL DE TURNO DE ESTABLECIMIENTOS

FARMACEUTICOS DEL 19 AL 26 DE MARZO

OBRAJES Plaza Obrajes - Edif. Reyna Esther Tel. 782081 ACHUMANI Av. García Lanza Nº. 1119 - Achumani Tel. 795126 ISABEL LA CATOLICA Av. Arce Nº. 2529 Tel. 356498 SOPOCACHI Plaza España Nº. 2080 Tel. 329979 VIRGEN DE FATIMA Héroes de Acre Nº. 1891 Tel. 332670 SUIZA Comercio Nº. 899 Tel. 322914 EL CARMEN Plaza Venezuela Nº. 1430 Tel. 328432 NORTE Av. Armentia Nº. 549 Tel. 322781 REGINA Av. Saavedra - Miraflores VIRGEN DE URCUPIÑA Av. Illimani Nº. 1730 LA ECONOMICA Villa Armonía Edif. Municipal PANAMERICANA Tunari Nº. 335 PAULO SEXTO Av. Tacagua Nº. 349 ACUARIO Sagárnaga Nº. 428 Tel. 368006 ESMERALDA Av. Ballivián Nº. 1280 El Alto.

ORURO

Del 19 al 25 de Marzo: FARMACIA "SAN MARTIN" Caro, Potosí y Pagador. Tel. 53835. FARMACIA "SANTA RITA" La Plata, Murguía y Sucre. Tel. 52155.

TARIJA

Del 19 al 26 de Marzo: LOURDES Ballivián 0-0467 Tel. 2273 COPACABANA Dominzo Paz 00326 Tel. 2662.

POTOSI

Del 19 al 25 de febrero Farmacias: ANTONIO Plaza Eduardo Avaroa Telf. 2-5030 y SAN FRANCISCO, Calle Bolívar 573 Telf. 2-2058.

Del 26 de febrero al 4 de marzo, Farmacias: COPACABANA Chayanta 1133, Telf. 2-2347, y LA MERCED, Calle Hoyos 13, Telf. 2-2591.

Del 5 al 11 de marzo: Farmacias POTOSI, Sucre Telf. 2-2454 y SANTA ANA, Bolívar 524, Telf. 2-2071.

Del 12 al 18 de marzo, Farmacias BOLIVIANA Plaza A. de Ibañez 15, Telf. 2-3911 y SUCRE, Bustillo 907, Telf. 2-4838.

Del 19 al 25 de marzo, Farmacias: BOLIVIANA Bolívar 709 Telf. 2-2286, y RED CROSS, Oruro 26 Telf. 2-2633.

TRINIDAD

SUDAMERICANA, Centro de la ciudad

FLOTAS

TERMINAL TERRESTRE "CIUDAD DE LA PAZ", Tels. 367276 - 367276.
ABAROA, Tel. 327096
ANDINO, Tel. 320471
ATLAS, Tel. 374671
BUSTILLO, Tel. 376894
BOLIVIA, Tel. 355854
CONTINENTAL, Tel. 329061
COPACABANA, Tels. 366783 - 327211
CISNE, Tel. 361371
EL DORADO, Tel. 540375
SAN LORENZO, Tel. 328911
KIRKINCHO, Tel. 354617
KORILAZO, Tel. 323810
LA VELOZ DEL SUD, Tel. 373146
TRANSPORTES LA PAZ, Tel. 340475
URUS, Tel. 350793
AUTOLINEAS INGAVI, Tel. 328981
CINTA DE PLATA, Avda. Manco Kapac
EL CHAPACO, Chuquisaca esq. Tupuja, Nº. 342 Tel. 340258
MANCO KAPAC, Tamaula Nº. 106, Tel. 350033.
ORIENTE, Tel. 327551.
TRANSRIVEROS, Avda. Montes Nº. 660, Tel. 340475
TRANSPORTE PESADO A LARGA DISTANCIA, Independencia esq. Ocuendo Nº. 199, Tel. 325083
YUNGUEÑA, Avda. de las Américas, Nº. 344 (Villa Fátima) Tel. 312344
RELAMPAGO, Tel. 369758.
TRANSPORTE PESADO Oficina del Sud, Independencia Nº. 187 Telf. 3 8575.

TELEFONOS DE URGENCIA

HOSPITAL DE CLINICAS Maternidad Tel. 374877
Tránsito 371221 371224 Y 372121
Asistencia Pública 118 321115
Maternidad 318496
Neurocirugía 320503
Pensionado 327927
Bolivian Power Co. Ltda. Reclamos 354355
Bomberos 376105
Hospital de Clinicas Central 374877
Atención de Parto Domiciliaro 364575
Radio Patrulla 110
AASANA (Aeropuerto-Informaciones)
línea Piloto 810115
SAMAPA 311125
Dirección Nal. de Investigación 356124 Y 356126
Estación Central 353510 810126
BUSCAMOVIL - Central Maestro

H. MUNICIPALIDAD DE LA PAZ

Teléfonos del Reloj 375500
Municipal de Emergencia 371236
TASA: Reclamos 133 - Informaciones 104 - Señorita Hora 117
Larga Distancia Externa 354.000. Interior 101. Informes 150711.

EMPRESAS AEREAS

LLOYD AEREO BOLIVIANO, 351155 - 351157 - 371276 353606
LUFTHANSA, Oficinas Ciudad Central 371270-71-72-73-74 Oficinas Aeropuerto 811921-22 Oficinas carga Aeropuerto 811923
AEROLINEAS ARGENTINAS, Tel. 351731
AIR FRANCE, Tel. 351740.
EASTERN AIR LINES INC. Av. Camacho 1245 Teléfonos 811115 327008/13 Reservas: 351360/1 Aeropuerto: 811115 Carga: 810215.
LINEA AEREA IMPERIAL
La Paz: Edif. Mariscal de Zepita. Local Comercial Nº. 1 Telf. 366307-369308. Potosí: Calle Matos Nº. 86 Telf. 2-4417 - 2-6432. Sucre: Plaza 25 de Mayo, teléf. 5921. Cochabamba: Heroinas 2838 esq. Baptista. UNITOURS-Ltda. Telfs. 27201 29832 Casilla 1073. Santa Cruz: AGENCIA CRUCEÑA DE TURISMO Sánchez de Figueroa 71 Telfs. 41088-36377 Casilla 3457. Tarija: SAMA-TOURS Sucre 670 Telfs. 3394-2600 Casilla 61

Juristas chilenos recomiendan restablecer libertades públicas

SANTIAGO DE ...E, 18 (EFE).- Un ...o de juristas chilenos ...ó de proclamar en su ...a necesidad del in...ado y pleno "res...miento de las liber...públicas".

...e trata del grupo de ...tos constitucionales, ...conocido como el ...ope de los 24", for...do por juristas de diver...s corrientes ideológicas ...dirigido por el ex-...ector universitario Manuel Sanhueza.

Además, este colectivo sugirió la urgencia de "la derogación de los regímenes de excepción, la apertura de los registros electorales y el restablecimiento de todas las condiciones que permitan una amplio debate nacional".

En su opinión, ese debate deberia conducir a una asamblea constituyente, para que Chile se de otra constitución "camino legitimo para la restauración democrática".

Los juristas replicaron conceptos formulados hace una semana por el presidente chileno general Augusto Pinochet, al conmemorar el segundo aniversario de la constitución impuesta por el régimen militar.

En su discurso, el general Pinochet dijo que se cumplirán las etapas fijadas por su régimen, que suponen su mantenimiento sin cambios hasta 1989, para entrar entonces en un "sistema democrático parcial" que permitirá su designación como presidente de la república por un nuevo periodo de ocho años.

El grupo de estudios constitucionales anunció que en los próximos días dará a conocer un estudio para demostrar que la denominada "democracia en la base", sostenida por el Presidente Pinochet, "sencillamente no es democracia".

Asimismo, señaló que ha llegado el momento de establecer la responsabilidad histórica y política de las autoridades del gobierno militar por una política económica que ha resultado perjudicial para los intereses del país.

Amenazas contra instituciones británicas en la Argentina

BUENOS AIRES, 18 (AP).- ...policía informó hoy que ...a una operación de ...ad preventiva en los ...s e instituciones bri...s de esta capital, ...dados por una or...ación hasta ahora des...ida denominada Dos de ...

...grupo, cuyo nombre es la ...ha desembarco argentino ...Malvinas el año pasado, ...ovó el reciente envío de ...explosivas a la Primera ...ra Margaret Thatcher y a la sede europea de la marina norteamericana en Londres.

El llamado ejército escocés de liberación también reclamó ayer en Londres responsabilidad por esos atentados.

Diarios locales y fuentes oficiales coincidieron en opinar hoy que la aparición del supuesto comando Dos de Abril podría ser propaganda británica, en un intento por tratar de desprestigiar a la Argentina en sus esfuerzos pacíficos por recuperar la soberanía de las Malvinas.

Argentina apeló a la fuerza para tomar las Malvinas en 1982 y fue derrotada militarmente por Gran Bretaña tras 74 días de guerra no declarada.

Accidente aéreo con 5 muertos en el sur de Lima

LIMA, 18 (EFE).- El ...ator "Cessna" de la ...a Aérea de Perú, que ...e dado por perdido ...Nazca, Ica, al sur de ...as encontrado hoy ...s de la localidad de ...ma, y sus cinco ...ntes perecieron.

...aparato fue hallado ...e una intensa búsqueda ...ra y mar por parte de ...ades de la fuerza aérea

...avión había partido de ...a aérea de La Joya, en ...a, a 1.000 kilómetros al ...e Lima.

...ultó muerto el capitán ...Rojas, y otros cuatro ...ntes de la Fuerza Aérea ...ar graduación.

...hallazgo del avión ...ado fue confirmado en ...eropuerto internacional de ...

Esperan declaraciones de gobernantes que dirigieron el operativo en Las Malvinas

BUENOS AIRES, 18 (EFE).- - La comisión especial interfuerzas que investiga la conducción político-militar del reciente conflicto bélico con Gran Bretaña posiblemente convoque antes de fin de mes a los integrantes de la Junta Militar que condujo el operativo Malvinas.

El jueves declaró ante esa comisión, durante casi tres horas, el ex canciller Nicanor Costa Méndez, y voceros castrenses indicaron que su informe continuará la semana próxima.

Las fuentes estimaron que el testimonio de Costa Méndez precederá a la convocatoria del general Leopoldo Galtieri, del almirante Jorge Anaya y del brigadier Basilio Lami Dozo, que integraban la Junta Militar durante el conflicto.

El grupo investigador es presidido por el general Benjamin Rattenbach e integrado por el general Tomás Sánchez de Bustamante, los almirantes Alberto Vago y Jorge Boffi y los brigadieres Carlos Rey y Francisco Cabrera, todos ellos oficiales en situación de retiro.

Rattenbach, Rey y Vago han sido, además, titulares de sus respectivas fuerzas.

Entre quienes también fueron convocados por la comisión se cuentan los ex embajadores argentinos ante las Naciones Unidas, Eduardo Roca, y en los Estados Unidos, Esteban Tackacs, y el brigadier José Miret y el general Norberto Iglesias, quienes tuvieron participación en el proceso de negociación diplomática que fracasó en la búsqueda de una solución pacifica al litigio.

Fuerzas argentinas desembarcaron en las Malvinas el 2 de abril de 1982 en el primer intento para recuperar el archipiélago, y después de duros combates en mar, aire y tierra capitularon ante los británicos el 15 de junio del mismo año.

Según informe de "Solidaridad Cristiana"

Existe persecusión religiosa en países de América Central

VIENA, 18 (EFE).- Latinoamérica -y particularmente los países de América Central- es una de las regiones del mundo mas castigadas por la persecución religiosa, señala un informe de "solidaridad internacional cristiana".

El asesinato en los últimos diez años de 900 sacerdotes que se dedicaron a la causa de los pobres y de los oprimidos en América Latina es, según el austriaco Manfred Kniewasser, una prueba testimonial de tal situación.

El padre Kniewasser, portavoz de la organización católica asistencial "Cáritas", acusó a los regímenes militares de Honduras y El Salvador de fomentar la implantación de sectas religiosas para restar influencia a la Iglesia Católica.

En la reunión que celebra aquí el movimiento "CSI" (Solidaridad Internacional Cristiana), el religioso austriaco aseguró que la mayoría de los países latinoamericanos llevan a cabo, en mayor o menor medida, tales prácticas persecutorias.

En vez de perseguir a la Iglesia como institución, tal como se hace en los países comunistas, en América Latina se aplica el terror contra los sacerdotes y laicos que "se toman en serio a la justicia y libertad como valores", añade el informe.

Como caso de particular gravedad, el sacerdote austriaco cita concretamente el de Guatemala, donde, según él, el régimen militar aplica una persecución sistemática e institucional sobre la Iglesia Católica.

El clérigo protestante suizo Eugen Voss, director del instituto "Creencia en el segundo mundo", centró su informe en las restricciones a la libertad religiosa en la Unión Soviética y en los restantes países del bloque comunista europeo.

Según Voss, "el comunismo ha perfeccionado de tal forma la opresión religiosa que apenas se producen ya casos espectaculares aislados de persecución a los cristianos".

En opinión de los participantes en la reunión ecuménica, nunca en la historia de la humanidad se había producido una persecución contra los cristianos y sus convicciones religiosas como en este siglo.

En el caso de Polonia, sin embargo, la iglesia católica ha demostrado "estar en condiciones de alzar su voz en interés de la nación" subrayó Voss.

"Solidaridad Cristiana Internacional" finalizará hoy sus trabajos aquí con una marcha silenciosa por el centro de Viena, encaminada a llamar la atención sobre la persecución religiosa en el mundo.

Informe en Lima

4 países del CEE son los mayores compradores del Pacto Andino

LIMA, 18 (EFE).- Cuatro países de Europa, la República Federal de Alemania, Italia, Países Bajos y el Reino Unido, son los mayores compradores del Pacto Andino, mientras que los mayores vendedores a la subregión son Alemania Federal, Italia y el Reino Unido.

La información al respecto fue obtenida hoy por la agencia EFE, mientras en la sede limeña del Pacto Andino, este y la Comunidad de Europa (CEE), negocian un convenio marco de cooperación económica y tecnológica.

Colombia, Perú y Ecuador, fueron las naciones del Pacto que forman además de BOLIVIA y Venezuela- que con mayor claridad destinaron sus exportaciones Alemania Federal, con casi la tercera parte de las ventas a la CEE en el periodo 1971-80, en el caso de Ecuador y Perú y 55,5 por ciento, Colombia.

BOLIVIA destinó aproximadamente el 18 por ciento y Venezuela el 12 por ciento. Los principales países andinos que destinaron sus productos a Italia, fueron Ecuador, Perú y Venezuela, con el 17,5 , 15, 8 y 22,2 por ciento, respectivamente.

Hacia los Países Bajos los cinco países andinos destinaron la sexta parte de sus ventas a la CEE, destacando Ecuador con 20 por ciento.

Alemania Federal absorbió el 30,2 por ciento de las exportaciones y el Reino Unido el 20,7 por ciento, Dinamarca e Irlanda, fueron los países que en menor proporción relativa compraron productos en la subregión, el 1,7 y el 0,2 por ciento respectivamente. Los demás países de la CEE fluctuaron en sus compras: 7,5 por ciento Benelux y 15,7 por ciento Países Bajos.

En cuanto a las importaciones andinas desde la CEE, estas fueron en su mayoría desde Alemania Federal, con un promedio del 39,5 por ciento.

Ese país, con Italia 16,7 por ciento, e Inglaterra, 51,2 por ciento, vendieron a la subregión andina el 71,4 por ciento de sus importaciones promedio.

Fracaso del modelo económico de Chile

SANTIAGO DE CHILE, 18 (AP).- El modelo económico libre empresista del gobierno militar "ha sido un fracaso", afirmó el presidente de los industriales metalúrgicos, Angel Fantuzzi, según una entrevista publicada hoy.

Fantuzzi dijo a "La Tercera de la Hora": "El modelo no funcionó nunca en nuestro sistema económico, no cabe duda".

"El modelo económico ha sido un fracaso", añadió, según el diario, que también reproduce declaraciones de Ernesto Ayala, presidente de la Sociedad de Fomento Fabril, importante organismo empresarial.

"La situación de la industria sigue siendo mala -sin embargo, se observan algunos síntomas leves de recuperación", dijo Ayala.

Coincidió en el "fracaso" del modelo gubernamental, basado en una libertad económica virtualmente absoluta. Pero indicó que con recientes medidas oficiales "las cosas se podrán mirar con más optimismo".

En menos de un año, el Presidente Augusto Pinochet ha cambiado tres veces sus ministros del área económica en un esfuerzo por superar la crítica situación desencadenada el año pasado luego de dos años de bonanza económica. Los problemas son atribuidos por el gobierno, fundamentalmente, a la recesión mundial.

El crecimiento económico del país experimentó el año pasado una caída del 14 por ciento, y la moneda se ha devaluado en casi un 100 por ciento desde junio pasado. Ese mes la paridad era de 39 pesos por dólar, y actualmente es de 76 pesos al cambio oficial. Sin embargo, entre particulares el precio es de entre 110 y 120 pesos. La inflación, que en 1981 había descendido a un 9,5 por ciento, se elevó en 1982, al 20,7 por ciento.

Argentina intenta controlar inflación

BUENOS AIRES, 18 (AP).- En un esfuerzo por contener la inflación, el gobierno dispuso anoche un control de precios y 1.031 empresas, líderes recibirán, a cambio, facilidades crediticias para la reposición de capital y el pago de deudas financieras.

El mecanismo aplicado dispone que las empresas industriales afectadas sólo podrán incrementar sus precios según una pauta de topes decrecientes que abarcarán hasta diciembre próximo. En cambio, no hubo ninguna resolución sobre los aumentos salariales para la actividad pública y privada.

La inflación, un verdadero azote que sufre este país, llegó en el primer bimestre de este año al 31,1 por ciento y 244,6 por ciento para los 12 meses últimos. Se estima que el costo de la vida se incrementará este mes en aproximadamente un 12 por ciento.

Con estos topes de aumentos el gobierno espera finalizar el año con una inflación del 161,22 por ciento, apenas un punto más y fracción de lo inicialmente estimado por las autoridades económicas.

Asimismo, en el paquete de medidas se dispuso reducir del 8 al 2 por ciento la cuota del Impuesto al Valor Agregado (IVA) que grava a los productos que se comercializan en el mercado central de Buenos Aires.

La medida de control de precios había sido rechazada oportunamente por la Unión Industrial Argentina (UIA) que en cambio, había reclamado al gobierno que dispusiera medidas que reactiven la economía.

La disposición del gobierno contempla fuertes sanciones a quienes transgredan este control de precios o la llamada "Ley de Abastecimientos" que van desde multas hasta penas de prisión.

Fracaso parcial del sistema cambiario de México impuesto en diciembre del año 1982

MEXICO DF, 18 (EFE).- Al ordenar la desaparición de los "mex-dólar", el gobierno de Miguel de La Madrid reconoció un fracaso parcial del sistema cambiario que impuso en diciembre pasado.

El "Banco de México" terminó hoy con la paridad triple (mex-dólar, comercial y libre), y orientó sus operaciones hacia la consolidación de un sólo cambio.

Hasta ayer, los "mex-dólar" se cotizaban a 81,76 pesos por dólar y hoy quedaron absorbidos por el comercial a 106,15 pesos por dólar, con un deslizamiento (alcista) diario de 13 centavos de peso.

La diferencia actual entre el dólar comercial (a 106,15) y el libre a 149) es todavía considerable (41,85 pesos), pero tiende a encontrarse de acuerdo a la ley de la oferta y la demanda internacional.

Básicamente, el fallo de la cotización "mex-dólar" era que los bancos tenían que pagar los intereses de dichas cuentas en dólares.

El Estado los contabilizaba a 70-80, según su cambio oficial, pero en realidad a los bancos les costaba mucho más, ya que por la escasez tenían que comprarlos en el mercado libre, a 150 por dólar.

Las cuentas en "mex-dólar" eran herencia del gobierno de José López Portillo, quien el 1 de septiembre de 1982 decretó la nacionalización de la banca y estableció el control de divisas.

Los cuentacorrentistas que tenían sus ahorros en dólares vieron congeladas sus operaciones, no pudieron retirar los billetes estadounidenses, y "el Banco de México" cotizó dichos dólares a 70 pesos para que aquellos que quisieran retirar sus fondos lo hicieran, pero en moneda mexicana.

Los intereses de dichas cuentas tenían que ser pagados en el extranjero en dólares, que los bancos compraban en el mercado libre, cuya valoración era del doble.

Cardenal apoya una probable ley de amnistía política argentina

BUENOS AIRES, 18 (EFE).- El cardenal primado de Argentina, Juan Carlos Aramburu, rechazó las palabras de las "Madres de Plaza de Mayo" acerca de que la Iglesia las había "dejado solas" en la búsqueda de sus hijos y familiares desaparecidos.

Monseñor Aramburu dijo: "Basta leer los documentos del episcopado y allí se pueden encontrar cómo la Iglesia se interesó oficialmente por este asunto cuando las otras voces no se hacían sentir".

Aramburu que regresó anoche a Buenos Aires tras asistir a la reunión de la CELAM en Haiti, advirtió sobre los riesgos de una ley de amnistía que pueda convertirse "en la apertura de una compuerta donde el estado de disociación se intensifique".

Las reservas del cardenal Aramburu sobre el tema son una velada mención a lo sucedido el 26 de mayo de 1973, cuando mediante un decreto del gobierno peronista, presidido por Héctor Cámpora, se amnistió a numerosos presos políticos.

El cardenal, de todas maneras, apoyó la posible aprobación por el gobierno de una ley de amnistía, "porque es un principio de reconciliación".

Chile expulsó a tres sacerdotes antes del plazo

LONDRES, 18 (AP).- Dos sacerdotes irlandeses llegaron hoy aquí y dijeron que habían sido expulsados de Chile con un aviso de apenas 10 minutos, sin pasaportes, ni dinero ni artículos personales.

Los reverendos Brendan Ford, de 39 años, y Desmond Mcgillicuddy, de 33, dijeron que fueron puestos a bordo de un avión para Buenos Aires acusados de actividades políticas.

Ford, que vivió en Chile durante 11 años, dijo en una conferencia de prensa en el aeropuerto Heathrow, que "fuimos acusados de intervenir en política en base al trabajo pastoral que hacíamos".

"No interveníamos en política", dijo, "Adelantábamos tareas tales como la preparación para la santa comunión, el bautismo y otros sacramentos".

Los sacerdotes dijeron que fueron detenidos en una iglesia parroquial en Santiago. Aceptaron acompañar a su vicario y a un abogado a una estación de policía. Pero a dos cuadras de distancia, dijeron, su automóvil fue rodeado por otros vehículos llenos de detectives.

"Nuestro abogado estaba protestando y fue sacado del carro a la fuerza" dijo Ford, "había de 40 a 50 detectives. Nos dijeron que estábamos siendo deportados y nos llevaron directamente al aeropuerto".

COBEE
ABONARA DIFERENCIA

Conforme a las últimas disposiciones legales se abonarán las diferencias por rebaja de tarifas a los usuarios que pagaron sus facturas a partir de enero.

Las facturas que quedaron impagadas a partir de enero, serán recalculadas con las tarifas rebajadas. Estas facturas incluirán todas las deudas y serán distribuidas a partir de los próximos días.

El personal de la Plaza Venezuela esquina Loayza está a sus órdenes para absolver sus preguntas.

La Paz, 18 de Marzo 1983

COBEE BPC.

THE PACIFIC STEAM NAVIGATION CO.

P S N C

tiene el agrado de anunciar el nombramiento de ANDEAN LTDA., como sus Agentes Generales en Bolivia en reemplazo de VELHO y CIA., quienes siguen como Asesores de nuestra empresa.

La Paz, Marzo 19 de 1983

PDC

XI CONGRESO ORDINARIO NACIONAL PARTIDO DEMOCRATA CRISTIANO PDC

LOS CUADROS PARTIDARIOS DE LA DEMOCRACIA CRISTIANA DE LA CIUDAD DE LA PAZ, ESTAN INVITADOS A ASISTIR AL ACTO INAUGURAL DEL XI CONGRESO ORDINARIO NACIONAL DEL PDC

SABADO 19 DE MARZO DE 1983
HORAS 11.00 a.m.

CINE ROXY, CALLE COMERCIO

PDC

Mineros de San José, en desacuerdo con las últimas medidas económicas

ORURO, 18 (PRESENCIA).- El secretario general del Sindicato de Trabajadores Mineros de San José declaró a la prensa que los correctivos económicos dictados por el gobierno tendrán incidencia negativa en el presupuesto hogareño de los trabajadores.

Daniel Ordóñez, al explicar las medidas vigentes desde ayer en el país, señaló que son antipopulares, a simple vista; se fija un salario de pesos bolivianos 12.400, cantidad que para un promedio de cinco miembros en una familia es insuficiente "solamente en carne tendremos un costo de diez mil pesos bolivianos y en el pan 2.700, que sobrepasa el salario impuesto por el Poder Ejecutivo".

Añadió que el trabajador no puede vivir solamente de pan y carne sino que tiene que consumir necesariamente otros alimentos más, como azúcar, leche, arroz, aceite y otros artículos, "ocasionando que el salario impuesto por el gobierno, sea de hambre".

Afirmó que la nueva escala de salarios es irrisoria, expuso que con esos salarios de hambre, "qué trabajador podrá producir más para poder alcanzar al bono de producción".

DOS POLITICAS

Ordóñez dijo que los trabajadores mineros, actualmente, tienen que enfrentarse a dos políticas de diferentes sectores. Dijo que primero tienen que luchar contra la política económica impuesta por el gabinete económico del gobierno y por el otro lado, tienen que enfrentarse con la posición política reaccionaria de la derecha", que seguramente, está tratando de aprovechar la coyuntura antipopular que se ha originado con estas medidas económicas".

Añadió: "A simple vista, demostraremos que los correctivos económicos impuestos por el gobierno son antipopulares. Con razón los empresarios privados han batido palmas de la Semana Santa, con estas medidas económicas".

Agregó que los trabajadores mineros, "también antes de Semana Santa, están comenzando a recorrer el camino de la vía crucis de hambre, que se está imponiendo en el país".

Manifestó que los correctivos económicos fueron elaborados sin sensibilidad y sin conocer la verdadera realidad económica del trabajador.

CONGRESO DE COMERCIO.- Los trabajadores de comercio celebraron la semana pasada un congreso extraordinario en Potosí. En la foto, vemos al dirigente Víctor Lima, de la Central Obrera Boliviana, inaugurando las deliberaciones de la reunión sindical.

Fuertes lluvias ponen en peligro a Santa Cruz

SANTA CRUZ, 18 (PRESENCIA).- Intensas lluvias en las últimas 48 horas, han aumentado peligrosamente el nivel de todos los ríos, muchos de los cuales están ya desbordados y podrían provocar una de las peores inundaciones de la temporada, advirtieron este viernes varias autoridades.

Los primeros informes sobre comunidades de damnificados estaban llegando a través de algunas emisoras de las provincias.

La madrugada del viernes azotó la región y la ciudad de Santa Cruz y provincias del norte, una tormenta, con vientos de 80 kilómetros por hora, tumbando en las calles varios árboles, haciendo caer cables eléctricos y postes.

El oriente boliviano, en general soporta las inundaciones de los últimos años, según los reportes, precipitaciones pluviales

Preocupa a autoridades cruceñas sequía en la región occidental

COMARAPA, 18 (PRESENCIA).- Luego de visitar los principales centros productores de la provincia Caballero y recibir informes de organizaciones campesinas, sobre los perjuicios que causa la prolongada sequía, autoridades cruceñas mostraron su preocupación por este fenómeno natural.

El Dr. Joaquín Monasterio, Prefecto del departamento, juntamente con el presidente de CORDECRUZ, el director del MACA, Lic. Oscar Moreno y otros técnicos, recorrieron las zonas de Comarapa, San Isidro, Buitrón, Pulquina, Salpina, y otras y vieron cómo la sequía diezma la producción agropecuaria, especialmente el maíz que no tiene riego.

Las pocas lluvias de los últimos meses, preocupan seriamente a los productores agropecuarios, especialmente los que cultivan maíz y trigo. En las zonas altas, por falta de semillas, de papa, no se ha intensificado este cultivo y falta de cooperación económica para incentivar este rubro, dijo un dirigente campesino.

La sequía que este año asoló al altiplano boliviano también llegó a los valles cruceños, la falta de agua no sólo afecta a esta provincia sino a otras como Florida y Vallegrande. La sequía también afecta a las provincias serranas de Cochabamba y Chuquisaca, donde la carencia de productos agropecuarios para los próximos meses será dramático, por la pérdida de cosechas.

Cochabamba
Se acordó la fusión de dos organismos cívicos

COCHABAMBA 18 (PRESENCIA).- Con la asistencia de autoridades departamentales, se firmó el acta de unificación de la Junta de la Comunidad y del Comité Pro-Cochabamba, en un solo organismo cívico, para luchar por la ejecución de los principales proyectos y aspiraciones de desarrollo de Cochabamba.

Como primer paso, se constituyó un directorio provisional con la designación de los siguientes ciudadanos: por JUNCO, René Olmedo, César Avila, Walter Ayala y Ayda Claros de Baya; y por el Comité Pro-Cochabamba, René Canelas López, Hernán Ferrel, Jaime Lara y Maldonado.

Esta reunificación tuvo lugar en un solemne acto que se realizó en el teatro "Adela Zamudio" de la Casa de la Cultura.

El alcalde municipal, Hugo Moriero Mur, fue el encargado de dar posesión a los integrantes del nuevo organismo que se llamará Comité Cívico Pro-Cochabamba. En los discursos, se destacó el esfuerzo realizado por ambas entidades para buscar el progreso del departamento.

Se resolvió convocar a un congreso cívico regional para la constitución definitiva de la dirección regional y aprobar estatutos y demás exigencias jurídicas para el libre y legal desenvolvimiento del nuevo ente cívico.

Será evaluada situación de dos provincias tarijeñas

TARIJA, 18 (PRESENCIA).- En forma activa se prepara una "mesa redonda" para evaluar la situación de las provincias Gran Chaco y O'Connor de este departamento, que sufren un agobiante atraso.

Esa reunión, que se llevará a cabo entre el 26 y 28 del presente mes es auspiciada por la brigada parlamentaria de Tarija, la Corporación Regional de Desarrollo de este departamento y el comité cívico; tendrá como sede las ciudades de Villa Montes y Yacuiba.

Dentro de la agenda, se han incluido los problemas agrícolas, ganaderos, de servicios públicos, programas industriales, petroleros, viales, planes de salud y, en general, la evaluación de todos aquellos factores que se considera que inciden, en forma decisiva, en las dos provincias, que se las cita entre las de mayor potencial económico en el sur del país.

Participarán, aparte de los auspiciadores y de los comités cívicos provinciales, los ministros de Industria y Comercio y Asuntos Campesinos y Agropecuarios. También han sido invitados el gerente general de Yacimientos Petrolíferos Fiscales Bolivianos y de la Corporación Boliviana de Fomento y representantes de varias organizaciones estatales que trabajan en la región y personeros de USAID, en mérito del apoyo que esta institución internacional presta a los programas agrícolas que se llevan a cabo en la zona, en forma conjunta con CODETAR, el Ministerio de Asuntos Campesinos y Agropecuarios y el Banco Agrícola de Bolivia.

Particular atención se concederá a la exposición del proyecto Icla-Villa Montes-Sachapera que, en la parte agrícola, pretende la irrigación de cincuenta mil hectáreas en el Chaco tarijeño, a un costo relativamente bajo; proyecto para el cual, desde su inicio, se ha contado con asistencia de organismos extranjeros interesados en el progreso de los países del Tercer Mundo. Lamentablemente, con referencia a este proyecto, se han perdido, en el pasado reciente, muy buenas oportunidades, debido al bloqueo internacional que sufrió Bolivia como consecuencia del golpe de estado encabezado por el Gral. García Meza.

Para la convocatoria a esta "mesa redonda", se ha reparado en los graves problemas que confrontan Gran Chaco y O'Connor, como la falta de vías de comunicación, la disminución de las actividades petroleras (pese al gran potencial), el déficit de la producción agrícola para el funcionamiento normal de la fábrica de aceites de Villa Montes, la escasez de energía eléctrica, la falta de asistencia a los programas ganaderos, la emigración alarmante, la desnutrición, la deficiencia de los servicios de salud y educación y numerosos otros factores sobre los cuales se ha reclamado insistentemente.

Cochabamba
Descontento general por huelga bancaria

COCHABAMBA, 18 (PRESENCIA).- En medio del repudio de los sectores populares y privados, los trabajadores del Banco Central de Bolivia de este distrito se plegaron a la huelga, pidiendo aumento salarial.

No contentos con esta actitud, se dieron a la tarea de movilizar piquetes a los demás bancos privados de la capital, para obligarles a cerrar sus puertas, en gesto de solidaridad por sus demandas económicas, ante la pasividad de las autoridades locales.

Dirigentes de juntas vecinales y de otras organizaciones sociales, expresaron su enérgica protesta, primero por el desmesurado aumento de sueldos que piden y segundo porque al obligar a las demás instituciones de crédito a suspender sus actividades se ha causado perjuicio al comercio, industria y operaciones particulares.

Universidad de Potosí apoya posición de la de Chuquisaca

POTOSI, 18 (PRESENCIA).- El consejo universitario de la universidad "Tomás Frías" de esta ciudad ha aprobado una resolución apoyando el planteamiento de su similar de Chuquisaca, para crear una ciudad universitaria en la capital de la república, con recursos provenientes de las regalías petroleras de aquel distrito.

Una delegación universitaria de Sucre llegó a Potosí integrada por los representantes Marín López, Alfonso Dávila y José Luis Orsolini, quienes tuvieron una reunión con el consejo universitario, donde hicieron conocer los alcances del proyecto de ley Garret, para aprovechar el 20 por ciento de las regalías petroleras, para construir una ciudad universitaria.

Este proyecto ha originado divergencias, ya que recortaría los recursos que recibe la Corporación de Desarrollo de Chuquisaca.

RESOLUCION

La parte principal de la resolución del consejo universitario de la universidad potosina, con las firmas del rector Raúl Salazar Rendón y del secretario general, Julio Montoya Vargas expresa, luego de los considerandos respectivos:

"El honorable consejo universitario, en legítimo uso de sus atribuciones y por unanimidad, otorga a la universidad mayor, real y pontificia de San Francisco Xavier de Chuquisaca, su pleno respaldo, al tiempo que pide al Poder Legislativo que, en uso de sus facultades constitucionales, imprima el trámite legal a la ley propuesta. Asimismo, insta a las instituciones en conflicto, evitar todo tipo de enfrentamiento, de medidas de presión que no constituyen medios legítimos para la consecución de sus fines".

Los delegados universitarios llegados de Sucre dijeron que, amualmente, la universidad de Chuquisaca contaría con 475 millones de pesos, si se concreta la ley Garret para la ciudad universitaria.

Recordaron que la universidad San Francisco Xavier alberga a 9.000 estudiantes de todo el país y que el 20 por ciento de las regalías petroleras sería bien utilizado y que la Corporación de Desarrollo se quedaría con el 80 por ciento.

"Las corporaciones regionales de desarrollo, en muchos casos, no cumplen una misión dinámica y tienen proyectos que no son rentables o no se cumplen", dijeron los delegados sucrenses.

Se prevé escasez de pa por daños en los cultiv

POTOSI, 18 (PRESENCIA).- Las autoridades del Ministerio de Asuntos Campesinos y Agropecuarios, así como técnicos del Instituto Boliviano de Tecnología Agropecuaria, dijeron que este año habrá una grave escasez de papa en la región, como consecuencia de la sequía.

Especialmente, en las pampas de Lequezana, a 60 Km. de esta ciudad, en la carretera a Sucre, principal centro productor del país, las cosechas están perdidas por falta de lluvias.

El director regional del IBTA, Ing. Genaro Zuzaño, reiteró que este año ha sido el peor, en cuanto a sequía se refiere, ya que el 95 por ciento de las cosechas de papa están prácticamente perdidas.

El IBTA estuvo realizando una evaluación en las provincias más afectadas por la sequía y los agricultores han manifestado que la escasez de varios productos será tremenda.

Los cultivos de papa, en las enormes pampas de Lequezana, están perdidos. Esa región tiene alrededor de 16.000 hectáreas, cultiva por lo menos la mitad del consumo nacional y existen cooperativas y pro cuentan con una e digna de ponderar región tiene elec rural.

En la zona de La La también comprende vincias Daniel Ca jarro y otras, la sequía grave y los cultivos encuentran afectados carencia de alimento

Finalmente, así vitable escasez de pecialmente, se afe Potosí que las amas de adquieren este pro procurar vencer la deros, hasta que s haya nuevas cosechas

La arroba de embargo, en esta c continúa vendiendo a pesos bolivianos, sin vé que habrá alguna por las últimas economicas.

Los campesinos distrito, por último, que el gobierno nacio presta atención y sus gobiernos no son nosotros, ya que minerales y agrícolas", sostiene agricultores.

Subprefectos de provincias potosinas tendrán congreso

POTOSI, 18 (PRESENCIA).- El primero al tres del próximo mes de abril, como homenaje al aniversario de fundación de esta ciudad, se realizará el primer congreso departamental de subprefectos, con el fin de analizar aspectos de desarrollo y vinculación.

Dicho evento ha sido convocado por el prefecto del departamento Lic. David Vila González, quien manifestó que tiene el propósito de buscar una política real y coherente, para atender a las quince provincias potosinas.

Asimismo, declaró que "será un homenaje al 438 aniversario de fundación de la Villa Imperial que se recordará el próximo primero de abril". Esta capital fue fundada en 1545, luego de ser descubierta la riqueza de plata del cerro rico.

La autoridad regional señaló que se ha pasado circulares a los subprefectos de las quince provincias comunicandoles que la asistencia es obligatoria y que deben traer plant-amientos y estudios, para buscar la integración departamental.

Este distrito tiene una extensión geográfica de 118.218 kilómetros cuadrados y sus provincias ascienden a quince, teniendo muchas de ellas varias secciones municipales.

Las provincias Omiste, Sur Chichas, Sur y Nor Lípez y Daniel Campos, limitan respectivamente con la Argentina y Chile y permanentemente se expresa preocupación por el abandono de esos rincones fronterizos.

El prefecto Vila González también hizo conocer que "en coordinación con autoridades e instituciones, se buscará la atención de las provincias y se llegara a conclusiones positivas en este primer congreso".

Los subprefectos provinciales tendrán los gastos pagados para asistir a este encuentro.

DEPARTAMENTO

(En San Jorge)

En alquiler sin intermediario para diplomático o ejecutivo con o sin muebles, llamar de horas 9 a 13 y de 15 a 19, teléfonos 372994 - 372714.

AVISO INDUSTRIAL

Se pone en conocimiento de todos los inversionistas nacionales y extranjeros y de personas particulares que tengan interés de introducirse en la fabricación de productos nacionales que se encuentra en venta una industria completa incluyendo tecnología de fabricación, terrenos, construcciones y teléfono, más una serie de equipos, maquinarias, herramientas, repuestos, y stock de productos fabricados.

Los interesados podrán pedir toda la información que requieran en la calle Loayza Edificio Mcal. de Ayacucho 9º piso, oficina 902 y al teléfono 341034.

SE VENDE

A EMPRESA, MISION DIPLOMATICA O AGENCIA INTERNACIONAL

Lujosas oficinas en Sopocachi bajo alrededores Plaza Avaroa, totalmente alfombrada y amoblada 34 m2. central telefónica para 5 lineas externas y 25 internas y todas las comodidades.

Ref. horas de oficina Teléfonos: 365420, 322991, 357829, 370905 y 370906.

Empresa Nacional de Televisión

SERVICIO DE TE- COMEDOR

CONVOCATORIA A PROPUESTAS A TODAS LAS PERSONAS U ORGANIZACIONES INTERESADAS EN LA ATENCION DE SERVICIO DE TE - COMEDOR EN NUESTRAS OFICINAS CENTRALES.

LOS INTERESADOS, DEBERAN PRESENTAR SUS PROPUESTAS EN SOBRE CERRADO HASTA HORAS 18:00 p.m. DEL DIA VIERNES 25 DE LOS CORRIENTES, EN LAS OFICINAS DE CALLE AYACUCHO Nº. 467.

MAYOR INFORMACION EN LA JEFATURA DE PERSONAL DE LA EMPRESA.

La Paz, marzo de 1983

BANCO HIPOTECARIO NACIONAL

CONVOCATORIA

JUNTA GENERAL ORDINARIA DE ACCIONISTAS

De acuerdo con los articulos 20, 21 y 27 de los Estatutos del Banco, se convoca a los señores Accionistas a la JUNTA GENERAL ORDINARIA, que se realizará en la ciudad de Cochabamba, el dia martes 29 de Marzo de 1983, a horas 10:00 a.m. en el Salón de Reuniones de su edificio, situado en la Calle Nataniel Aguirre esquina Calama, con el siguiente Orden del Dia:

1. Lectura de la Convocatoria
2. Lectura del Acta de la Junta Anterior
3. Memoria de la gestión 1982 e Informe del Sindico
4. Informe de los Inspectores de Contabilidad y de los Auditores Externos.
5. Consideración del Balance General y del Estado de Perdidas y Ganancias al 31 de diciembre de 1982.
6. Consideración de los Resultados
7. Elección de Directorio y Sindico
8. Designación de los Accionistas que firmarán el Acta de la presente Junta.
9. Varios.

De conformidad con el Articulo 22 de los Estatutos, cinco dias antes de la celebración de las Juntas Generales convocadas, se cerrará el Libro de "Registro de Accionistas" y solamente podrán participar en la Junta de Accionistas hasta entonces registrados.

La Paz, 10 de Marzo de 1983

¡ATENCION COOPERATIVAS, PULPERIAS TIENDAS DE ABARROTES!

La Salvadora S.R.Ltda. acaba de recibir bacalao de procedencia noruega en pasaje Tumusla Nº 670.

La Paz, marzo de 1983

UNIVERSIDAD CATOLICA BOLIVIANA

CARRERA CIENCIAS DE LA COMUNICACION SOCIAL

2do. CURSO DE INVESTIGACION EN COMUNICACION

CONTENIDO DEL CURSO:

- Naturaleza del Conocimiento y la Investigación.
- El método heuristico y el abordaje transdisciplinario de la investigación.
- La Estadistica Social como instrumento de investigación: trabajo de campo, trabajo experimental, muestreo y problemas de validez.

PROFESORES:

Prof. invitada: Lic. Nelly de Camargo
Catedrática Universidad Estatal de San Pablo Brasil.
Consejero Regional en Comunicación para América Latina (UNESCO).
Lic. Nazario Tirado Cuenca.
Dr. Luis Antonio Boza Fernández.

INSCRIPCIONES: 18 al 21 de marzo, horas de oficina.
Nº DE PLAZAS: 25 participantes.
PERIODO DE CLASES: 22 al 28 de marzo
Horario: 8:00 a 9:30; 19:00 a 20:30.
Local: Colegio La Salle (calle Loayza).
CERTIFICADO: Sólo a quienes tengan un mínimo del 90% de asistencia.
INFORMACIONES: Carrera de Ciencias de la Comunicación U.C.B. Teléfonos: 783283- 783289- 783286.

La Paz, marzo de 1983

Sello: UNIVERSIDAD CATOLICA BOLIVIANA UCB 1966.

COMANDO GENERAL DEL EJERCITO

DEPARTAMENTO IV LOGISTICO EMGE

AMPLIACION DE PLAZO - CONVOCATORIA Nº. 3-83

MATERIAL BLANDO

Por orden del señor Gral. Div. Comandante General del Ejército, atendiendo a la solicitud de varias firmas interesadas en la Convocatoria a Propuestas Nº. 3-83 para la provisión de MATERIAL BLANDO, se amplia el plazo de presentación de propuestas hasta horas 11.00 a.m. del Martes 5 de Abril de\1983, debiendo procederse a la apertura de sobres a horas 15.30 p.m. del mismo dia

Asimismo se insinúa a las Empresas que adquirieron el Pliego de Especificaciones hacerse presentes en la Sección Adquisiciones del Departamento IV EMGE., a objeto de recibir instrucciones.

La Paz, 19 de Marzo de 1983

Crl. DAEN. Hermes Fellman Forteza
JEFE DEL DEPARTAMENTO IV-LOG. EMGE

(Sello): Comando General del Ejército Depto. IV Logistico Bolivia

Wherever There's Business There's — Burroughs

Para nuestras oficinas en La Paz, Cochabamba y Santa Cruz requerimos personal para reforzar el Departamento de Mercadeo de sistemas de computación.

El cargo exige las siguientes calificaciones:
- Haber cursado el sexto semestre universitario en Administración, Contabilidad o Economia
- Tener un año de experiencia en trabajos relacionados con computación administrativa
- Sólidos conocimientos del idioma inglés
- Personalidad vendedora y deseo de superación

La remuneración estará fijada en base a sueldo básico y comisiones, las cuales tendrán niveles muy atractivos dependientes de la productividad de la persona.

Agradeceremos enviarnos referencias completas a
- Casilla 8719, La Paz
- Casilla 410, Cochabamba
- Casilla 447, Santa Cruz

CORPORACION BOLIVIANA DE FOMENTO

FABRICA BOLIVIANA DE CERAMICA

LICITACION PUBLICA 19/82

PROVISION DE ESMALTES Y COLORANTES

POSTERGACION

FABOCE-CBF Comunica a todas las empresas comerciales y/o industriales interesados en participar en la licitación Nº 19/82 Provisión Esmaltes y Colorantes, que en atención a numerosas solicitudes, se ha determinado una ampliación en el plazo de presentación de ofertas hasta horas: 15:00 del dia lunes 28 de marzo de 1983, las mismas que deberán ser presentadas en las oficinas de Asesoria Juridica de CBF, 4to. piso Edificio La Urbana 1482 La Paz.

La Paz, marzo de 1983

LA GERENCIA

Mineros de Huanuni descontentos con los correctivos económicos

HUANUNI, 18 (PRESENCIA).- Los trabajadores mineros del distrito, ante la promulgación de los correctivos económicos del gobierno de la UDP, expresan su disconformidad porque no satisfacen las necesidades de los mineros y porque el aumento salarial no fue dispuesto por el gobierno insuficiente.

La dirección sindical analiza estas disposiciones del gobierno y, posteriormente convocará un documento donde fijará la posición de los trabajadores en este problema.

El resto de la población, se considera que el aumento, una vez más, se sacrifica para pagar los saqueos y desfalcos económicos, especialmente, de gobiernos militares; sin embargo, esperan que el gobierno aplique estricto control en los precios de los artículos de primera necesidad, de lo contrario, los actuales correctivos no servirán de nada, porque sin control, los comerciantes agravarán aún más la economía popular elevando sus precios.

LLALLAGUA.- En esta importante población del norte potosino, donde COMIBOL, tiene una de sus más importantes empresas, y que además es conocida internacionalmente por la lucha de los trabajadores mineros de Siglo XX y Catavi, por mejores condiciones de vida, las últimas medidas económicas adoptadas por el gobierno de la UDP no han satisfecho las aspiraciones de los trabajadores, considerando que las mismas agravarán aún más la situación de miseria de los trabajadores y que el aumento salarial no cubre el actual costo de vida.

La opinión generalizada de los trabajadores es que los obreros continúan la lucha por un salario mínimo vital de 45.000 lb. y los correctivos no han sido seriamente planificados por el gobierno del Dr. Hernán Siles Zuazo. Para tener mayor conocimiento de las disposiciones gubernamentales, los trabajadores de base han pedido a las direcciones sindicales de estos distritos que convoquen a una asamblea general, para adoptar en ella el pronunciamiento de los mineros.

En tanto, los comerciantes si bien abrieron sus tiendas hoy, han mostrado alzas en algunos productos, las autoridades procuran evitar excesos en los precios de artículos de la canasta familiar.

Los que hoy paralizaron completamente sus actividades fueron los transportistas de servicio urbano, aduciendo que es preciso un nuevo incremento tarifario, porque las actuales no cubren los gastos de mantenimiento, de esta manera, el servicio vehicular en los tramos Llallagua-Catavi y Llallagua-Uncía ha sido suspendido causando profuna preocupación en los pobladores, esta actitud de los transportistas se considera abusiva.

En otros sectores de la zona, se prefiere tener mayores datos para emitir opinión en torno a las medidas del gobierno.

CAMPESINOS VISITADOS POR OVNIS.- Estos campesinos de la región de Tocora, donde se encuentra la localidad de Tocobamba (departamento de Potosí), afirman que ven con frecuencia objetos voladores en su sector, hecho que ha concitado expectativa y hasta el envío de comisiones desde la capital distrital. El caso está por aclararse, siempre y cuando se disponga de los suficientes medios económicos.

Retorna la normalización de las actividades en Chuquisaca

SUCRE, 18- (PRESENCIA).- La normalización de actividades se ha impuesto nuevamente desde hoy en casi todo el distrito chuquisaqueño, al haberse suspendido el paro laboral que cumplían los trabajadores de CORDECH y el paro cívico en las provincias, a excepción de las de Hernando Siles y Luis Calvo.

Este último caso es preocupante, puesto que, desde Monteagudo, capital de la provincia Hernando Siles, se ha comunicado que la huelga continuará en dichas jurisdicciones, con bloqueo de caminos y cierre de válvulas de los ductos a esta capital.

Corresponde aclarar que las restantes provincias del departamento de Chuquisaca acataron la determinación del Comité Cívico Provincial (CIDEPRO) de suspender el paro que se cumplía, al haber desaparecido, de momento, el motivo que había generado esa situación, cual era el curso de aprobación del proyecto de ley del senador Julio Garret.

Como se sabe, aquel proyecto de ley favorece la creación de una ciudad universitaria en Sucre, a cargo del 20 por ciento de los recursos de la Corporación de Desarrollo de Chuquisaca, que se generan en su mayor parte con las regalías petroleras del distrito.

Ese hecho dio lugar a la polarización de la opinión pública y de las instituciones chuquisaqueñas, al punto de que se estima que ha sido la más aguda en las últimas décadas. Una parte, encabezada por la Universidad de San Francisco Xavier, apoya el proyecto. La otra, liderizada por CORDECH, se opone al mismo.

Dentro de ese contexto, se producen acciones de hecho, tanto en esta capital como en las provincias, los que, a la fecha, han provocado cuantiosas pérdidas y perjuicios.

Respecto a perjuicios, se tiene que la notificación desde Monteagudo en sentido de que se mantendrá el cierre de las válvulas de los ductos que arrancan desde los campos de Piraimiri y Cerrillos hacia la capital, provocará una inminente crisis de gas licuado y natural en este distrito y el de Potosí.

El superintendente Interino de YPFB en este departamento, Ing. Germán Groc, expresó preocupación por la prolongación de esa medida en Monteagudo, tanto por lo que toca a pérdidas como por los perjuicios derivados para gran parte de las actividades en Sucre y Potosí.

Las principales industrias de esas dos capitales ya sienten negativamente los efectos del cierre de los ductos, lo que se demuestra con el hecho de que están semiparalizadas.

Se ha informado que, al presente, son mínimas las reservas de gas licuado tanto en Sucre como en Potosí, cuya población tendrá que sufrir una aguda escasez de combustible para el hogar. Este caso no podrá ser solucionado sino en más de diez días, puesto que ese es el mínimo que se requiere dentro de los aspectos técnicos de normalización de suministros. En cambio, el reaprovisionamiento de gas natural no requiere más de dos días.

No obstante todo lo anterior, la opinión pública local tiene la esperanza de que en las próximas horas se solucione la situación en Monteagudo, cuando pueda acudir allí el presidente de CORDECH, Armando Alba, cuya presencia ha sido requerida para que explique los alcances de los arreglos que se han alcanzado en lo que concierne al antes mencionado proyecto de ley Garret.

Portavoces de la entidad regional de desarrollo informó que su presidente no pudo acudir a Monteagudo debido al mal tiempo que se ha desatado en gran parte de Chuquisaca y de otros departamentos. El Ing. Lara ha manifestado que explicará en Monteagudo que se ha frenado el curso de aprobación de la ley Garret y la actitud que este senador ha asumido a ese respecto.

Suspendido desde Cochabamba el tráfico terrestre a Santa Cruz

COCHABAMBA, 18 (PRESENCIA).- Las autoridades de Tránsito suspendieron en las últimas horas de hoy todo el movimiento de vehículos hacia Santa Cruz debido a los graves deterioros que ha registrado la carretera que une a ambos distritos, en las últimas horas.

Según las informaciones recibidas en esta capital, el río Bermejo arrasó nuevamente el terraplén de la vía, por lo que se tomó aquella medida. Se supo que las intensas lluvias ocasionaron también derrumbes en el camino, además de que el río Tarumá se llevó un puente, a 50 kilómetros de la capital oriental.

CAMPAÑA DE AYUDA

Radio Cosmos inició de inmediato una campaña de ayuda a los damnificados de las inundaciones de Santa Cruz, según la citada emisora, las intensas lluvias y los desbordes de ríos inundaban varios sectores de la ciudad de Santa Cruz.

El Centro de Residentes Cruceños también se sumó a la campaña y se movilizaron sus miembros para realizar colectas, a fin de aliviar la situación de los perjudicados.

Víctimas de estafa retornan a su país

SANTA CRUZ, 18 (PRESENCIA).- Sesenta y dos ciudadanos tailandeses que se encontraban varados en esta ciudad, tras haber sido engañados, regresaron a su país vía Buenos Aires, luego de casi 70 días.

Los tailandeses habían llegado a Bolivia bajo un contrato, para trabajar en actividades agropecuarias, con un sueldo mensual superior a mil dólares, además de la comida y el alojamiento. Previamente, desembolsaron hasta 4.000 dólares para trámites y garantía.

El hábil estafador se instaló en esta ciudad, durante algún tiempo, alquiló oficinas en el edificio Santa Cruz y creó una empresa de actividad múltiple, llamada "Zor Internacional", contrató varias secretarias y comenzó como intermediario en inmobiliaria.

Los tailandeses, cuando llegaron a Bolivia, fueron alojados en hoteles de primera y su deuda alcanzó a 5 millones de pesos. La Embajada de Tailandia en Argentina se hizo cargo de esa deuda, además del transporte de regreso.

INTERPOL, busca ahora, en varios países, al gerente de "Zor Internacional" y causante de este problema. Utiliza varios nombres y, según se ha podido comprobar en inmigración, también toma varias nacionalidades.

"Zor Internacional Bolivia" publicó en Tailandia varios avisos, en diarios y televisión, ofreciendo la formación de sociedades de producción agropecuaria; realizó declaraciones donde decía representar a varias sociedades y que, ante la alarmante escasez de mano de obra en Bolivia, hacía falta contratos. Se elogió la habilidad del trabajador tailandes. Finalmente salió el aviso solicitando trabajadores socios y se les describió las grandes posibilidades que ofrecía Bolivia. Más de cien mordieron el anzuelo.

Gente de radio y TV de Cochabamba tendrá hoy asueto

COCHABAMBA, 18 (PRESENCIA).- Los radialistas de la capital y provincias de Cochabamba paralizarán mañana su trabajo habitual en favor de la comunidad, debido a la conmemoración de su día laboral la que será aprovechada por actuaciones sociales y deportivas.

Los dirigentes de los trabajadores en radio y televisión dijeron que la suspensión de actividades durante 24 horas está respaldada por una autorización del Ministerio del Trabajo.

Las autoridades locales han emitido mensajes de salutación a la gente de radio y televisión.

Diputado señala causa por la que Oruro no tiene un nuevo hospital

ORURO, 18 (PRESENCIA).- Tres distritos, entre ellos Oruro, resultaron frustrados en sus aspiraciones de tener hospitales nuevos, debido al deficiente manejo del crédito de 17 millones de dólares que, con elevado interés, concedieron a Bolivia el gobierno y bancos privados franceses y los Países Bajos (Bélgica y Holanda), para la construcción y equipamiento de dichos centros sanitarios.

Erasmo Pérez Victorias, diputado por Oruro, señaló hace poco aquí que el crédito SOPHA resultó un fracaso "por la incapacidad de las autoridades sanitarias anteriores y actuales".

Agregó que otros ocho millones de dólares de la misma fuente financiera, "están flotando", por falta de definición y capacidad para planificar y ejecutar obras de infraestructura hospitalaria.

De esta manera, el aislado y publicitado nuevo hospital destinado a Oruro quedó simplemente en proyecto, por lo menos hasta conseguir otro crédito. Tampoco serán construidos dichos nosocomios en La Paz y Cochabamba. Solamente será beneficiada Tarija, debido a que sus autoridades sanitarias y entidades cívicas y laborales se preocuparon del caso.

MINICAPACIDAD

Pérez Victorias, que es uno de los parlamentarios más activos y preocupados por los problemas de Oruro, manifestó que, al analizar el problema, se llega a la conclusión de que faltó capacidad para el manejo de ese tipo de créditos.

En Oruro, un valioso y sofisticado equipo médico, de fabricación francesa, que forma parte del crédito SOPHA, fue instalado en ambientes inadecuados "y no hay elemento humano y profesional capaz, para su utilización". Otra parte del equipo está encajonado, cubierto precariamente, en el patio del vetusto hospital general.

Anteriormente, las autoridades sanitarias afirmaron que el citado equipo está cuidadosamente protegido. Por otra parte, en el viejo nosocomio se hacen remodelaciones para instalar los equipos recibidos, que tiene un millonario valor en dólares.

El diputado Pérez Victorias dijo que "el país, lamentablemente, no tiene un plan de salud y que éste recién será delineado por una comisión interinstitucional", encargada también de la revisión de los créditos, proyectos hospitalarios, contratos y ubicación de profesionales.

COMPLEJO EDUCATIVO

Con referencia a la construcción del complejo educativo, destinado a centralizar las reparticiones técnicas, pedagógicas y administrativas de la educación orureña, dijo que tendrá que ser encarada con un nuevo crédito.

El complejo, inicialmente, hace tres años, tenía financiamiento de alrededor de quinientos mil dólares, de parte de USAID.

Critican en Potosí huelga de empleados de la Municipalidad

POTOSI, 18 (PRESENCIA)— La huelga que han decretado los trabajadores de la Municipalidad, exigiendo la cancelación de salarios devengados es criticada por la población, ya que esta extrema medida ha coincidido con la dictación de las nuevas medidas económicas y el control en mercados y el comercio ha tenido que pasar a cargo de la policía boliviana.

La limpieza de la ciudad esta descuidada y la ciudadanía manifesta que, en la Municipalidad, debe practicarse una verdadera reestructuración ya que existen funcionarios que no cumplen ninguna tarea y sólo son parte de una frondosa burocracia que deja mucho que desear.

El alcalde municipal Juan Gutiérrez Pacheco, se halla en la sede del gobierno, tramitando un crédito de quince millones de pesos bolivianos, para pagar haberes y este hecho es criticado aquí, ya que el sector edilicio debe generar recursos para sus servicios personales.

Desde hace varios meses, la comuna se ha constituido en blanco de críticas y observaciones.

Confirmado robo de maquinaria agrícola en la capital cruceña

SANTA CRUZ, 18 (PRESENCIA)— Se ha confirmado el robo de partes y repuestos de maquinaria agrícola, de la estación de ferrocarril. Según Walter Pereira, presidente del Banco Agrícola de Bolivia, una persona fue detenida en Trinidad, vendiendo una parte de estos repuestos.

La maquinaria agrícola, cientos de tractores, chatas y otros, por un valor de 50 millones de dólares, adquirida por el gobierno a la Argentina y almacenada en esta ciudad en la playa de Guaracachi, desde hace un año está a la intemperie y en estado de deterioro en su mayor parte. Se encuentra bajo la responsabilidad del Banco Agrícola de Bolivia que avaló el crédito, pero no recibió todavía instrucciones para disponer de este cuantioso equipo.

Desde hace varios meses, se ha estado denunciando sobre robos. Por tratarse de equipo completamente nuevo, las incursiones nocturnas de ladrones llegaron a extremos audaces, obligando a reforzar el número de serenos.

Pereira, dijo que, en Trinidad, se ha recuperado una apreciable cantidad de repuestos y partes que habían sido robados. Cree que en otros distritos también se están vendiendo estos materiales. No se tenía aquí este viernes, una evaluación aproximada del monto del robo.

Varios sectores de producción agropecuaria de este distrito, especialmente pequeños productores piden que se les vendan los tractores, antes de que se deterioren más.

Comercialización de castaña incrementa el costo de vida

GUARAYARAMERIN, 18 (PRESENCIA).- El considerable aumento de cirpuelas que han mostrado las autoridades locales al iniciarse la comercialización de la cosecha de castaña, ha dado como resultado una elevación apreciable del costo de vida.

Hasta analizar que un quintal de zanahoria cuesta 300 pesos bolivianos, mientras el de papa o cebolla 200, para ver a qué extremos se ha llegado. Estos productos sólo pueden ser comprados por vía aérea, ya que la empresa NEBA, la única que opera en la región, las verduras trasladadas por vía fluvial llegan en mal estado.

Según la Empresa Nacional de la Castaña, se ha totalizado hasta el presente 1.142 cajas de castaña, un 33 por ciento del total estimado y la Corporación Boliviana de Fomento ha destinado a la tarea de compra un total de 103 millones de pesos bolivianos.

Se calcula un total de 743 familias del lugar que se encuentran ocupadas en las tareas de recolección y pelado del producto, antes de ser entregado a los ingenios.

A las cifras antes anotadas se debe agregar una considerable cantidad de rescatadores, provenientes del Brasil, que también han dejado apreciable cantidad de dinero en la zona.

La preocupación de los vecinos radica en lo que sucederá una vez terminada la cosecha y se duda mucho que la gente pueda seguir pagando precios tan abultados.

CORDECRUZ

CORDECRUZ

SEGUIMOS TRABAJANDO

Unidad de Ingeniería

Departamento de Hidráulica y Obras Sanitarias

Licitación Pública Nº. 19/83

La Corporación Regional de Desarrollo de Santa Cruz, invita a las Empresas proveedoras de equipo, legalmente establecidas a presentar propuestas para la provisión de el Equipo de perforación a Diamantina Tipo WINRIE o similar para perforar en rocas (formación de rastrojo).

La carpeta conteniendo los formularios para la presentación de propuestas, pliego de especificaciones técnicas, generales y particulares, condiciones generales y administrativas, se encuentra a disposición de los interesados en la Sección Caja de la Corporación, calle Ñuflo de Chávez Nº. 146 y podrán obtenerse previo pago de $b. 3.000.- (TRES MIL 00/100 PESOS BOLIVIANOS).

La propuesta deberá ser presentada con las formalidades de Ley (Sobres "A" y "B") hasta el día lunes 11 de abril del presente año a horas 17.00 en la Secretaría General de la Corporación Regional de Desarrollo, ubicada sobre la calle La Paz, esquina Warnes con el siguiente rótulo:

"PROVISION DE EQUIPOS DE PERFORACION"

Santa Cruz, marzo de 1983

Corporación Regional de Desarrollo

Unidad de Ingeniería Dpto. Hidráulica y Obras Sanit.

Sección Obras

Convocatoria Nº. 22/83

La Corporación Regional de Desarrollo invita a las Empresas Constructoras legalmente establecidas, a presentar PROPUESTAS para la construcción de la Central Hidroeléctrica de Comarapa, provincia Manuel María Caballero.

La carpeta conteniendo el formulario para la presentación de propuestas, planos, pliego de especificaciones técnicas, generales y particulares y condiciones legales y administrativas se encuentran a disposición de los interesados en la Sección Caja de la Corporación Regional de Desarrollo ubicada en la calle Ñuflo de Chávez Nº. 146, y podrán obtenerse previo pago de $b. 15.000.- (QUINCE MIL 00/100 PESOS BOLIVIANOS).

El precio oficial de la obra asciende a la suma de $b. 25.909.980.70. (VEINTICINCO MILLONES NOVECIENTOS NOVENTA Y CINCO 70/100 PESOS BOLIVIANOS).

La propuesta deberá ser presentada con todas las formalidades de ley (Sobres "A", "B" y "C") hasta el día viernes 15 de abril del año en curso a horas 17:00 en la Secretaría General de la Corporación Regional de Desarrollo, ubicada sobre la calle La Paz, esquina Warnes con el siguiente rótulo:

CONVOCATORIA Nº. 22/83
CENTRAL HIDROELECTRICA "COMARAPA"

Santa Cruz, marzo de 1983.

Corporación Regional de Desarrollo

Santa Cruz - Bolivia

Unidad de ingeniería

Proyecto Piraí

Convocatoria Nº. 25/83

La Corporación Regional de Desarrollo de Santa Cruz, invita a Empresas Constructoras o de Servicio legalmente establecidas a presentar propuestas para la construcción de "Dique en la zona Juan Latino margen izquierda, tramo I" en las cercanías de Montero.

El precio oficial de la Obra $b. 33.310.713.- (TREINTA Y TRES MILLONES TRESCIENTOS DIEZ MIL SETECIENTOS TRECE 00/100 PESOS BOLIVIANOS).

Las propuestas podrán obtener las carpetas de especificaciones técnicas, administrativas y pliegos de presentación de propuestas a partir del día miércoles 16 de marzo en la oficina de CORDECRUZ en la calle Ñuflo de Chávez Nº. 146 previo pago de $b. 5.000.- (CINCO MIL 00/100 PESOS BOLIVIANOS).

La Propuesta deberá presentarse con las formalidades de ley en la Secretaría General de CORDECRUZ en la calle Warnes esq. La Paz, hasta el día lunes 4 de abril de 1983 a horas 5 P.M. con el siguiente rótulo:

CONVOCATORIA Nº. 25/83

"Dique en la zona Juan Latino margen izquierda, tramo I"

Santa Cruz, marzo de 1983.

Corporación Regional de Desarrollo

Unidad de Ingeniería Departamento de Infraestructura Vial

Convocatoria Nº. 20/83

La Corporación Regional de Desarrollo de Santa Cruz, INVITA a las empresas constructoras nacionales legalmente establecidas a presentar documentos para la pre-calificación de firmas para la construcción de obras básicas del camino Pailón-Los Troncos, para los sectores siguientes:

- Sector A: Progresivas 0 + 000 a 21 + 000
- Sector B: Progresivas 21 + 000 a 36 + 000

Los pliegos de Condiciones Administrativas, Especificaciones Técnicas, Requisitos Legales, Formulario de Contrato y demás documentos serán proporcionados en la Sección Caja, Calle Ñuflo de Chávez Nº. 146 o en las oficinas de la Ciudad de La Paz, calle Loayza Nº. 250, Edificio Castilla, previo pago de VEINTE MIL 00/100 PESOS BOLIVIANOS (Bs. 20.000.00).

Los precios oficiales de las obras ascienden a:

- Sector A: DOSCIENTOS SESENTA Y OCHO MILLONES QUINIENTOS OCHO MIL QUINIENTOS CINCUENTA Y CUATRO 00/100 PESOS BOLIVIANOS (Bs. 268.508.554.-)
- Sector B: DOSCIENTOS OCHENTA Y SIETE MILLONES TRESCIENTOS CINCUENTA MIL OCHOCIENTOS VENTICUATRO 00/100 PESOS BOLIVIANOS (Bs. 287.350.824.-)

Los documentos deberán ser presentados en sobre cerrado y lacrado en la Secretaría General de la Corporación Regional de Desarrollo en la ciudad de Santa Cruz de la Sierra, calle La Paz esquina Warnes, hasta las 17.00 horas de fecha 11 de abril de 1983, con el siguiente rótulo:

"CONSTRUCCIONES DE TERRAPLENES Y OBRAS DE DRENAJE" "SECTOR....."
"CAMINO PAILON - LOS TRONCOS"

Corporación Regional de Desarrollo

Santa Cruz - Bolivia

Unidad de ingeniería

Proyecto Piraí

Convocatoria Nº. 23/83

La Corporación Regional de Desarrollo de Santa Cruz, invita a Empresas Constructoras o de Servicio legalmente establecidas a presentar propuestas para la construcción en la Zona Juan Latino Margen Derecha", en las cercanías de Montero.

El precio oficial es de $b. 4.030.000.- (CUATRO MILLONES TRENTA MIL 00/100 PESOS BOLIVIANOS).

Las propuestas podrán obtener las carpetas de especificaciones técnicas, administrativas y pliegos de presentación de propuestas a partir del día miércoles 16 de marzo en la oficina de CORDECRUZ en la calle Ñuflo de Chávez Nº. 146 previo pago de $b. 2.000.- (DOS MIL PESOS BOLIVIANOS).

La propuesta deberá presentarse con las formalidades de ley en la Secretaría General de CORDECRUZ en la calle Warnes Esq. La Paz, hasta el día lunes 4 de abril de 1983 a horas 5 P.M. con el siguiente rótulo:

CONVOCATORIA Nº. 23/83

"Desmonte en zona Juan Latino margen derecha"

Santa Cruz, marzo de 1983.

Corporación Regional de Desarrollo

Santa Cruz - Bolivia

Unidad de Ingeniería

Proyecto Piraí

Convocatoria Nº. 26/83

La Corporación Regional de Desarrollo de Santa Cruz, invita a Empresas Constructoras o de Servicio legalmente establecidas a presentar propuestas para la construcción de "Dique en la zona Juan Latino Margen Derecha", en las cercanías de Montero.

El precio oficial de la Obra es de $b. 32.140.875 (TREINTA Y DOS MILLONES CIENTO CUARENTA MIL OCHOCIENTOS SETENTA Y CINCO 00/100 PESOS BOLIVIANOS).

Las propuestas podrán obtener las carpetas de especificaciones técnicas, administrativas y pliegos de presentación de propuestas a partir del día miércoles 16 de marzo en la oficina de CORDECRUZ en la calle Ñuflo de Chávez Nº. 146 previo pago de $b. 5.000.- (CINCO MIL 00/100 PESOS BOLIVIANOS).

La Propuesta deberá presentarse con las formalidades de ley en la Secretaría General de CORDECRUZ en la calle Warnes Esq. La Paz, hasta el día lunes 4 de abril de 1983 a horas 5 P.M. con el siguiente rótulo:

CONVOCATORIA Nº. 26/83

"Dique en la zona Juan Latino Margen Derecha"

Santa Cruz, marzo de 1983.

CORPORACION REGIONAL DE DESARROLLO DE SANTA CRUZ
UNIDAD DE INGENIERIA - DEPTO DE ELECTRIFICACION

CONVOCATORIA Nº 18/83

PROVISION DE CINCO (5) GRUPOS ELECTROGENOS DIESEL DE 70 KW C/U. DE POTENCIA FIRME, PARA PROVINCIAS DEL DEPTO. DE SANTA CRUZ

Se convoca a las empresas legalmente, establecidas a presentar propuestas para la provisión de cinco (5) grupos electrógenos diesel de 70 KW cada uno de potencia firme, para ser utilizados en provincias del departamento de Santa Cruz.

Las especificaciones técnicas y generales, podrán ser adquiridas en la sección tesorería de esta Corporación calle Ñuflo de Chávez Nº. 155 o de nuestras oficinas en la ciudad de La Paz, calle Loayza Edificio Castilla octavo piso apartamento 807 previo pago de la suma de tres mil 00/100 pesos bolivianos (Bs. 3.000)

Las propuestas deberán ser presentadas en sobre cerrado y debidamente lacrado hasta las 17.30 Hrs. del viernes 29 de mayo de 1983 en la secretaría de CORDECRUZ calle Warnes esquina La Paz, edificio Carvajal planta alta con el siguiente rótulo:

CONVOCATORIA Nº. 18/83

Santa Cruz, 3 de marzo de 1981

Corporación Regional de Desarrollo de Santa Cruz

Unidad de Ingeniería - Dpto. de Electrificación

Convocatoria Nº. 21/83

Provisión tres (3) grupos electrógenos diesel de 150 KW.

Se convoca a las empresas legalmente establecidas a presentar propuestas para la provisión de Tres (3) Grupos Electrógenos Diesel de 150 KW c/u de potencia firme, para ser utilizados en provincias del Dpto. de Santa Cruz.

Las especificaciones técnicas y generales, podrán ser adquiridas en la Sección Tesorería de esta Corporación calle Ñuflo de Chávez Nº. 155 o de nuestras oficinas en la ciudad de La Paz calle Loayza EDIFICIO Castilla 8º. piso apartamento 807, previo pago de la suma de (Bs. 3.000.-) TRES MIL 00/100 PESOS BOLIVIANOS.

Las propuestas deberán ser presentadas en sobre cerrado y debidamente lacrado hasta las 17.30 Hs. del día Viernes 27 de Mayo de 1983, en la Secretaría de CORDECRUZ - calle La Paz esq. Warnes edificio Carvajal planta alta, con el siguiente rótulo:

CONVOCATORIA Nº. 21/83

Santa Cruz, 15 de marzo de 1983.

Corporación Regional de Desarrollo

Santa Cruz - Bolivia

Unidad de Ingeniería

Proyecto Piraí

Convocatoria Nº. 24/83

La Corporación Regional de Desarrollo de Santa Cruz invita a Empresas Constructoras o de Servicio legalmente establecidas a presentar propuestas para la construcción del "Dique en la zona de Juan Latino, margen izquierda tramo I" en las cercanías de Montero.

El precio oficial de la obra es de $b. 35.988.775.- (TREINTA Y CINCO MILLONES NOVECIENTOS SESENTA Y SEIS MIL SETECIENTOS SETENTA Y CINCO 00/100 PESOS BOLIVIANOS).

Las proponentes podrán obtener las carpetas de especificaciones técnicas, administrativas y pliegos de presentación de propuestas a partir del día Miércoles 16 de Marzo, en la oficina de Tesorería de CORDECRUZ, ubicada en la calle Ñuflo de Chávez Nº. 146, previo pago de $b. 5.000.- (CINCO MIL 00/100 PESOS BOLIVIANOS).

La propuesta deberá presentarse con las formalidades de ley en la Secretaría General de CORDECRUZ en la calle Warnes esq. La Paz, hasta el día Lunes 4 de Abril de 1983 a horas 17:00 p.m. con el siguiente rótulo:

CONVOCATORIA Nº. 24/83

"Dique en la zona Juan Latino, margen izquierda tramo I"

Santa Cruz, Marzo de 1983.

Corporación Regional de Desarrollo

Santa Cruz - Bolivia

Unidad de Ingeniería

Proyecto Piraí

Convocatoria Nº. 27/83

La Corporación Regional de Desarrollo de Santa Cruz, invita a Empresas Constructoras o de Servicio legalmente establecidas a presentar propuestas para el Desmonte en Zona Juan Latino Margen Izquierda, en las cercanías de Montero.

El precio oficial de las Obras es de $b. 10.140.000.- (DIEZ MILLONES CIENTO CUARENTA MIL 00/100 PESOS BOLIVIANOS).

Las propuestas podrán obtener las carpetas de especificaciones técnicas, administrativas y pliegos de presentación de propuestas a partir del día miércoles 16 de marzo en la oficina de CORDECRUZ en la calle Ñuflo de Chávez Nº. 146 pago de $b. 2.000.- (DOS MIL 00/100 PESOS BOLIVIANOS).

La Propuesta deberá presentarse con las formalidades de ley en la Secretaría General de CORDECRUZ en la calle Warnes Esq. La Paz, hasta el día lunes 4 de Abril de 1983 a horas 5 P.M. con el siguiente rótulo:

CONVOCATORIA Nº. 27/83

"Desmonte en zona Juan Latino margen izquierda"

Santa Cruz, marzo de 1983.

SOLICITADA

COMUNICADO

Se comunica a la opinión pública y a los trabajadores zafreros de la caña que el C.N.T.Z. y los sindicatos de trabajadores zafreros de la caña desconocemos y denunciamos al Sr. Hermógenes Rosales que está realizando el trabajo de la organización de los trabajadores en el departamento de Tarija, este trabajo es ilegitimo, falso y engañoso a los compañeros trabajadores zafreros.

Este Sr. Hermógenes Rosales no depende de la Iglesia que es la oficina de asistencia social de la Iglesia (O.A.S.I.) ni de la organización de los trabajadores zafreros sino mas bien depende del pacto militar y otros partidos politicos que según él se ha informado.

El sindicato de trabajadores cosechadores de algodón también desconocen al Sr Hermógenes Rosales este señor no pertenece de ninguna manera a la representación de los trabajadores zafreros.

Sucre, 17 de marzo de 1983

Florentino Barrientos, Secretario General del Sindicato de Zafreros; Manuel Yucra, Strio. de Relaciones del Sindicato de Zafreros; Esequiel Guevara, Miembro del Comité de Zafreros; Fortunato Rengifo Secretario General del Sindicato Cosechadores Algodón; José Maturano Secretario Ejecutivo; Teodoro Barrientos, Secretario de Relaciones.

LAB dispuso racionalizar salarios de sus pilotos

Se prevé un incremento del cinco por ciento a las actuales tarifas en vigencia

El Presidente del LAB informó a PRESENCIA que esa empresa ha dispuesto racionalizar los salarios de los pilotos del LAB, como una forma de solucionar los planteamientos económicos elevados por ese sector.

José Rico Negrete indicó que, en virtud de este convenio, los pilotos del LAB han suspendido la declaratoria de huelga indefinida anunciada para ayer. Agregó que la comisión de Finanzas de la empresa tendrá a su cargo la evaluación de la incidencia de este nuevo tratamiento económico.

El Presidente del LAB dijo que, durante las negociaciones, se ha establecido que existían muchas anomalías en el trato salarial a los pilotos. La nueva distribución estará en función del cargo que desempeña un piloto y el tipo de nave que conduce. Añadió que esta nueva distribución salarial será más equitativa que el régimen que imperaba antes de la firma del convenio.

PROBABLE INCREMENTO

Al responder una pregunta de PRESENCIA, Negrete afirmó que los decretos dictados en noviembre pasado autorizaban al LAB a realizar un incremento de sus tarifas en un 65 por ciento. Indicó que en aquella ocasión la empresa solamente dispuso un aumento de tarifas en un 60 por ciento. Finalmente, dijo que, con motivo de las nuevas medidas económicas dictadas por el gobierno, es probable que el directorio del LAB disponga el incrementar las tarifas en un cinco por ciento más.

Asociación Latinoamericana para los Derechos Humanos:

"Democracia boliviana es un desafío para todo el mundo"

El Secretario Ejecutivo de la Asociación Latinoamericana para los Derechos Humanos (ALDHU), César Verduga, elogió ayer a la democracia boliviana. Dijo que tiene la convicción de que dirigentes y pueblo boliviano sabrán defender esta conquista.

El Secretario Ejecutivo de la Asociación Latinoamericana para los Derechos Humanos (ALDHU), César Verduga, de nacionalidad ecuatoriana, dijo ayer que la democracia boliviana constituye "un verdadero desafío para todo el mundo", porque exige que las expresiones de solidaridad sean concretas para superar la crisis económica que amenaza "esta conquista del pueblo boliviano".

"El actual intento boliviano de consolidar la democracia en el marco de una profunda crisis económica, bajo la ilegítima presión de una enorme demanda social reivindicativa, a la sombra de la siniestra presencia de narcotraficantes y paramilitares y dentro de un sistema político plural, representa uno de los desafíos mayores que nación alguna haya enfrentado en nuestro continente", dijo Verduga en el discurso que pronunció ayer al inaugurarse la Conferencia sobre "Los Derechos Humanos y la recuperación democrática: problema y alternativas", a la que asiste aproximadamente un centenar de representantes de América Latina y otras regiones del mundo.

Añadió: "La eficacia de la solidaridad internacional para contribuir a afianzar sistemas democráticos está puesta a prueba, aquí, en Bolivia. La comunidad democrática internacional no puede exigir de Bolivia más de lo que ella misma esté realmente dispuesta a hacer".

Verduga sostuvo: "Bolivia es hoy, una vez más, prueba de fuego para las fuerzas democráticas del mundo. O armonizamos aquí, otra vez, la unidad democrática interna y la verdadera solidaridad internacional, o enfrentaremos nuevamente la posibilidad de un retroceso histórico, que América Latina y las fuerzas democráticas del mundo lamentaremos durante largo tiempo".

"Los latinoamericanos demócratas albergamos la esperanza y alimentamos la convicción de que el extraordinario pueblo de Bolivia y su lúcida dirigencia sabrán vencer todas las dificultades y preservarán esta trinchera de nuestra América que, hasta hace poco, constituía un gigantesco coto cerrado del autoritarismo".

Verduga elogió la lucha del pueblo boliviano; dijo que constituye un ejemplo para otras naciones de la región.

"Serán enfocados los problemas de sociedades que antaño alcanzaron considerables niveles de desarrollo económico y social y significativos grados de evolución política y cultural como Argentina, Brasil, Chile, Uruguay, y que, en las últimas dos décadas, fueron escenarios de un proceso de deformación de sus economías, de abatimiento de sus indicadores sociales, de obstrucción de su avance cultural, por la instauración de regímenes autoritarios que convirtieron la violación sistemática de todos los derechos humanos en política de Estado".

Añadió que la situación que se vive en esas naciones, de franco retorno hacia la democracia, confirma que los regímenes dictatoriales no son la solución política para esta región.

Se refirió también a la violencia que viven en Centroamérica. El Salvador y Guatemala. Dijo que gran parte de la responsabilidad reside en la injerencia extranjera.

Vehículos sobre las aceras

La ciudad de La Paz y otras del país muestran, sobre todo en sus áreas centrales, cuadros como el de la fotografía: vehículos estacionados sobre las aceras. Los viandantes se ven constreñidos a pasar por los rincones y, en casos, deben esquivar obstáculos, como los tenderos ambulantes, para continuar su ruta.

Muchas avenidas y calles centrales muestran este espectáculo que, quiérase o no, se produce por la falta de control de las autoridades.

Al respecto, ocurren hechos que son totalmente contradictorios. Se permite, por ejemplo, el estacionamiento doble al final de la Av. 6 de Agosto de tal modo que, en ciertas horas, el embotellamiento de vehículos es tal que se precisan de muchos minutos para desembocar en las avenidas Arce y Siles. La calle Santa Cruz es de doble ruta y también se permite en ella estacionamiento de vehículos no obstante que es una ruta con una cuesta muy pronunciada y es que, con toda facilidad, puede produ se la ruptura de frenos.

Que el problema del estacionamie to de vehículos adquiere cada mayores proporciones, nadie lo niega que los lugares señalados para hacer son escasos, tampoco se ignora; p de ahí a permitir la anarquía en tras ciudades, hay mucha distancia solución, de todos modos, depende las autoridades.

El público viandante merece peto y consideración, no puede ser supeditado a no encontrar espacio las aceras de calles y avenidas.

Las autoridades, especialmente Tránsito, tendrán que actuar energía en los casos de renuente cumplir con los reglamentos. De modo, se corre el peligro de que ocu accidentes y, además, se deterior la imagen de nuestras ciudades, do el orden y la limpieza tienen que factores predominantes.

En reunión del Parlamento Andino

Bolivia reiterará vocación democrática y pacifista

La delegación boliviana que asiste desde ayer al Tercer Período de Sesiones del Parlamento Andino que se realiza en Caracas, reiterará la vocación democrática y pacifista de Bolivia y abogará por la libertad de políticos y parlamentarios detenidos desde hace 10 años en cárceles de Uruguay.

La delegación nacional está integrada por los senadores Oscar Zamora Medinaceli y Abelardo Villalpando, además de los diputados Javier Campero Paz, Rodolfo Gremminger y René Mostajo.

El Congreso Nacional, antes del viaje de la delegación, aprobó y ratificó el Tratado Constitutivo del Parlamento Andino suscrito en La Paz el 25 de octubre de 1979 entre Bolivia, Colombia, Ecuador, Perú y Venezuela.

La Comisión de Política Internacional y Culto de la Cámara de Diputados, instruyó a los parlamentarios que, durante las sesiones, Bolivia reitere su adhesión a la defensa y vigencia de los derechos humanos planteando la necesidad que el Parlamento Andino apruebe resoluciones para preservar, la efectividad de esos postulados.

Los parlamentarios deben abogar por la defensa de los derechos humanos no sólo en el área andina sino en todo el subcontinente, especialmente en favor de los parlamentarios detenidos, presos y desterrados en Uruguay.

La delegación nacional debe plantear que se detenga la carrera armamentista en la región y particularmente en el Cono Sur, por el peligro que representa para la paz del Continente.

Además, debe reiterar los principios pacifistas que animan a Bolivia y a los países del Pacto Andino prohibiendo el uso de la energía nuclear con fines bélicos.

Debe recordar a los miembros del Parlamento Andino, el Tratado de Tlatelolco, por el que se definió la desnuclearización bélica de América Latina, suscrito en 1974.

Se organiza un foro sobre Ley Electoral

La Corte Nacional Electoral auspicia un foro que se realizará, los días 23, 24 y 25 del presente mes para tratar sobre la Ley Electoral vigente, según se informó en esa institución.

Se trata de revisar la Ley Electoral vigente, para considerar las reformas o, en su caso, sustituirla. El foro tendrá lugar en la Sala Plena de la Corte Nacional Electoral.

Participarán como conferencistas el Dr. Mario Rolón Anaya, en su condición de Presidente de la Corte Electoral de 1965 y redactor de la Ley Electoral del mismo año, el Lic. Marcelo Céspedes, Presidente de la Corte Electoral de 1978 y 1979, autor de la Ley Electoral de 1979, y el Dr. Benjamin Miguel Harb, proyectista de la Ley Electoral de 1980, en actual vigencia.

Directorio de la Sociedad Boliviana de Radiología

La Sociedad Boliviana de Radiología ha conformado su nuevo directorio, por el período 1983-1985, se informó a PRESENCIA.

Los nuevos miembros son: Presidente, Fernando Contreras Paz; Secretaria General, Magdalena Valenzuela de Verduguez; Tesorero, Walter Montealegre; Vicepresidente, Luis Aguirre Argote; Consejero, Héctor Fernández Ferrufino. Consejeros del Colegio Interamericano de Radiología, Lucio Velasco y Luis Hennings.

Con asesoramiento alemán

Cooperativa fabrica arietes hidráulicos de bajo costo

La Cooperativa Industrial de Obreros Calificados (CIOC), con asesoramiento de técnicos del Servicio Alemán de Cooperación Social - Técnica (DED), fabrica arietes hidráulicos (bombas de agua a energía cinética), de bajo costo, que pueden ser utilizados en la minería y la agricultura.

Dos tipos de esos arietes, fueron presentados a las autoridades y representantes de la prensa el jueves en un acto que se realizó en el taller de esa cooperativa, al que asistieron también el Embajador de Alemania, Hellmut Hoff, el Director del DED, Rudiger Gumz, el Presidente de CIOC, Pastor Choque, e invitados.

Ambos tipos de bombas fueron perfeccionados, a partir de los modelos basados en el invento de los hermanos Montgolfier, desde 1979. Los técnicos alemanes explicaron que se trata de ofrecer una alternativa económica, a través de tecnología apropiada, que permita el ahorro de divisas al país (se importan pocos elementos) y la oportunidad de disminuir costos.

Las bombas, reducidas a modelos sencillos y eficaces, permiten llevar agua desde un nivel "x" a otro más elevado (de 30 metros) sin gastos de energía ni mantenimiento. Los modelos exhibidos, se explicó, alcanzan un rendimiento de hasta un 75% en el envío de agua, aunque los resultados dependen de varios factores.

Los arietes, actualmente, tienen costos de 30 a 50.000 pesos bolivianos, de acuerdo al modelo. Pueden ser utilizados en serie o individualmente.

Asimismo, la cooperativa desarrolla actualmente un proyecto de construcción de bombas de agua, a energía eólica (viento) y una secadora de madera (todavía inconclusos).

El Embajador de Alemania felicitó a los miembros del DED y representantes de la CIOC y auguró resultados positivos a esa labor conjunta.

La CIOC fue fundada en 1979. Es una empresa industrial autogestionada de carpintería y metalmecánica; está integrada por obreros desocupados.

Actualmente tiene entre sus objetivos la capacitación integral de jóvenes y elaboración de productos de tecnología apropiada, con recursos propios, adaptados a las necesidades del país. Los interesados en conocer detalles de los productos pueden llamar al teléfono 810075.

ARIETES HIDRAULICOS.- Técnicos del Servicio de Cooperación Alemán y miembros de la Cooperativa Industrial de Obreros Calificados (CICC) presentaron a las autoridades y prensa dos tipos de bombas o "arietes hidráulicos", de construcción fácil y costo económico, que pueden ser utilizados en la minería y agricultura.

Un proyecto de ley reconoce personería jurídica al ayllu

La Cámara de Diputados considerará un proyecto de ley que reconoce a los ayllus como organizaciones sociales legítimas, con personería jurídica suficiente para adquirir obligaciones y responsabilidades económicas y sociales.

El proyecto de ley fue presentado a la Cámara Baja por la Comisión de Política Agraria y Régimen del Campesinado. El Presidente de esa comisión, Adalberto Kuajara, dijo a PRESENCIA que el contenido del proyecto de ley fue consultado y luego aprobado por más de 30 unidades indígenas del Altiplano.

El diputado Contantino Lima visitó varias comunidades indígenas en los departamentos de La Paz y Oruro, mientras que el diputado Pánfilo Yapu realizó similar labor en el departamento de Potosí.

Dijo que el proyecto fue explicado en cada comunidad, en su lengua madre, y logró la aprobación en todas ellas.

Consultado sobre si la aprobación de esa ley no violaría el ordenamiento jurídico constitucional vigente Kuajara dijo: "Mas bien el Estado, con ese marco constitucional quebrantó algo que es ancestral".

"No significa de manera alguna la superposición de los ayllus al Estado sino de legalizar su funcionamiento y que formen parte de la nacionalidad.

EL PROYECTO

El proyecto de ley señala:

"Artículo primero. Se reconocen los ancestrales ayllus como organizaciones sociales legítimamente constituidas, en pleno ejercicio legal, con personería jurídica suficiente para adquirir obligaciones y responsabilidades económicas y sociales, sobre la base de la estricta voluntad.

Artículo segundo. La autoridad máxima representativa de los ayllus estará determinada según los usos y costumbres, en la estructura organizativa de los ayllus en las diferentes regiones donde se hallan asentadas estas organizaciones, con todos los derechos implícitos de su representatividad.

Artículo tercero. Las autoridades del ayllu serán elegidas únicamente por los miembros del ayllu, sin que pueda existir interferencia o presión política similar, policial o de cualquier otra índole.

Artículo cuarto. En los asuntos pertinentes al ayllu y su desarrollo, las autoridades elegidas de acuerdo a usos y costumbres propias tendrán las facultades administrativas y morales reconocidas por la comunidad.

Artículo quinto. La relación del ayllu con las organizaciones del gobierno nacional estará basada en el reconocimiento pleno de su autonomía y personería jurídica.

Artículo sexto. La tenencia de la tierra dentro los ayllus se sujetará estrictamente a lo dispuesto en la ley de Reforma Agraria.

Vicepresidente Paz viaja hoy a Camiri

El Vicepresidente de la República, Jaime Paz Zamora, viajará hoy a Camiri, donde se conmemorará la fecha de promulgación del Decreto que establece las regalías del 11 por ciento en favor de Santa Cruz, por producción del petróleo.

Según información de la Vicepresidencia, el acto se cumplirá hoy, a las 10 horas, con asistencia de autoridades de gobierno y parlamentarios del departamento de Santa Cruz.

Se indicó que los habitantes de la provincia Cordillera, cuya capital es Camiri, iniciaron un movimiento exigiendo la otorgación del 45 por ciento de los ingresos correspondientes al 11 por ciento de regalías.

Actividad Sindical

APORTES PARA PROCESO DEMOCRATICO

Los trabajadores mineros de Mina Matilde donaron la jornada de trabajo, correspondiente al 11 de marzo, para la consolidación del proceso democrático.

Los empleados del Servicio de Desarrollo de Comunidades, de Tupiza, por su parte, autorizaron al Presidente de la República a descontar un día de haber de su sueldo de abril, para el mismo fin.

Los mineros de Atoroma donaron, igualmente, una "mita" para "profundizar y fortalecer la democracia".

Una donación similar anunciaron los trabajadores metalúrgicos del Complejo Industrial de Vinto, los trabajadores del Estado, del departamento de Chuquisaca, los trabajadores del Servicio de Desarrollo de la Comunidad, de Tarija; la Sección Construcciones de la Empresa Minera Catavi y los trabajadores ferroviarios de Río Mulato, Potosí.

CONGRESO DE TRABAJADORES DE LA PAZ

La Central Obrera Departamental de La Paz realizará su sexto congreso ordinario, del 24 al 26 de marzo, en la Casa Social del Maestro, se anunció ayer a PRESENCIA. Una invitación, en ese sentido, fue remitida por la COD La Paz a todas sus organizaciones afiliadas.

PROTESTA CONTRA LOS BANCARIOS

El Sindicato de Trabajadores del Ministerio de Asuntos Campesinos y Agropecuarios ha manifestado su protesta por el hecho de que la huelga del Banco Central de Bolivia impide el cobro de cheques de sus afiliados.

En un comunicado ese organismo sindical exige al Banco Central y al Banco de la Nación Argentina la cancelación de los cheques. Pide también que cooperen los dirigentes del Sindicato de Empleados del Banco Central.

YPFB garantiza abastecimiento de gas licuado

Está garantizado el abastecimiento de gas licuado (GLP), para la ciudad de La Paz, afirmaron autoridades de Yacimientos Petrolíferos Fiscales Bolivianos (YPFB).

La información fue divulgada a raíz de versiones "equivocadas", difundidas por una emisora local, a través de las que se "alarmó a la población, sin fundamento", dijeron las fuentes.

Cooperativistas mineros en estado de emergencia

La Federación Nacional de Cooperativas Mineras (FONCOMIN) declaró estado de emergencia en ese sector, hasta las cero horas del miércoles 23 de este mes, debido a que el Ministerio de Minería y Metalurgia no dio a conocer aún la escala del costo presunto, que debía ser publicada junto con los correctivos económicos.

Mediante un comunicado firmado por Severino Heredia, Juan Flores y otros dirigentes, FENCOMIN afirma: "Los cooperativistas mineros hemos esperado en forma disciplinada y desprendida la labor del gobierno, en materia económica (...) Lamentablemente, hasta la fecha, no se ha publicado la escala que hace a la situación económica de la minería en general".

Dice que el Ministerio anunció que había concluido el estudio del costo presunto y que éste se encuentra en esferas superiores de gobierno. "Frente a esa actitud, que consideramos no corresponde a la responsabilidad con que se deben manejar los sectores de producción nacional, los cooperativistas mineros declaramos estado de emergencia. Cumplido el plazo para conocer la escala del costo presunto, tomaremos medidas en defensa de nuestra economía", añade el pronunciamiento.

Gerente General:

COBEE analiza impacto de la rebaja en tarifas eléctricas

La Compañía Boliviana de Energía Eléctrica (COBEE) analiza el impacto de la rebaja en las tarifas eléctricas dispuesta por el gobierno, declaró ayer el gerente general de esa empresa, J Kenneth Lyons.

PRESENCIA consultó en esa compañía sobre la posición de COBEE respecto de los correctivos introducidos en las tarifas eléctricas.

"No sabemos exactamente cuál será la incidencia, pero nuestra mayor preocupación radica en que, con las nuevas tarifas, la empresa no dispondrá de utilidades para destinarlas a reinversiones en el aérea de ampliaciones, dijo.

Agrego que, pese a ello, la compañía "seguirá trabajando de acuerdo a sus posibilidades, tratando de proporcionar el servicio eléctrico".

Entre los proyectos de ampliación de servicios, el gerente general de COBEE citó la instalación de energía eléctrica para 1.500 casas en Río Seco, Alto de La Paz, en el proyecto de lotes y servicios financiado por BIRF-CONAVI.

RENTABILIDAD

Dijo que con el sistema tarifario aprobado por el gobierno el 6 de noviembre del año pasado, COBEE había estimado una tasa de rentabilidad del 4,5 por ciento, muy por debajo de la tasa del 9 por ciento que establece el Código de Electricidad.

En general, las rebajas en las tarifas general e industrial menor, que son del 25 y 30 por ciento respectivamente, tendrán su incidencia en la tasa de rentabilidad de COBEE que, por supuesto, será inferior a la del 4,5 por ciento, afirmó el gerente general de la Compañía Boliviana de Energía Eléctrica.

Anotó que, por eso, veía con preocupación las restricciones que esa empresa debe hacer para no afectar mayormente a los programas de reinversión.

Respecto a la tarifa "social", que establece una escala fija de $b. 60, por mes, dijo que la misma está "tremendamente subvencionada y considero que ello responde a la política social del gobierno para favorecer a sectores de la pobla bajos ingresos".

Indicó que, larg análisis que se haga BEE de la incidencia nuevas tarifas eléctr estará en condiciones mar sobre la posición empresa.

Canciller Velarde retorna hoy al país

El Canciller de la República, Mario Velarde Dorado, retorna hoy luego de haber asistido a la reunión de Países No Alineados en Nueva Delhi, India, y de haber realizado gestiones en los Estados Unidos.

El subsecretario Franklin Anaya indicó que el Canciller llegará a La Paz a las 9 horas e inmediatamente informará al Presidente de la República sobre los resultados de sus gestiones, especialmente en Washington, donde sostuvo entrevistas con el Secretario de Estado, George Shultz y con Thomas Enders, Secretario adjunto para Asuntos Latinoamericanos a quienes planteó una cooperación económica para el fortalecimiento del proceso democrático de Bolivia.

Fuentes responsables de la Cancillería indicaron a PRESENCIA que, a partir del próximo lunes, el Canciller se hará cargo de la coordinación del próximo viaje del Presidente Hernán Siles Zuazo a España y Francia.

Antes de emprender su regreso al país, el Canciller sostuvo prolongada entrevista con el Presidente del Consejo Permanente de la OEA, Dr. Raúl Quijano, a quien pidió el cumplimiento de las disposiciones adoptadas en la última asamblea general de ese organismo.

Se celebra hoy el "Día del Radioli

Se celebra hoy el Día Trabajador en Radio televisión. Con ese motivo Ministerio de Trabajo sarrollo Laboral ha una resolución, median cual se concede asueto sector, con goce de haber Consiguientemente, habrá emisiones de radio televisión en el país.

Por su parte, la Fede de Trabajadores en Ra Televisión de La Paz pr anoche, en Canal 0 de levisión Universitaria video-tape "La comunid una odisea", como homenaje al sector.

La misma cinta será pro tada mañana, durante horas 19 30 por Canal 7.

MENSAJE

La Confederación Sin de Trabajadores en Ra Televisión de Bolivia, mensaje, destaca la imp sector por lograr el cum derecho, que vive actual te el pueblo boliviano.

Agrega que, al celebr día del trabajador en Ra televisión, el país vive crisis económica, "q puede ser solucionada gobierno", en razón de según dice, adoptó medidas dictadas por el Fondo netario Internacional.

"La Confederación Federación Sindical Trabajadores en Radio Televisión de La Paz m una vez más proclama continuar luchando por grar justicia social en nuestros compañeros, lo do el reconocimiento la esfuerzo diario en favor obreros, campesinos, tudiantes y pueblo boliv además de nuestra de intransigente de las naturales frente a la racidad de las nacionales", dice el mensaje.

Contraloría conoció el juicio de CODETAR a firma argentina Krasia

La Contraloría General de la República, conoció el caso de juicio coactivo seguido por la Corporación de Desarrollo de Tarija contra la firma argentina Krasia S.A. y la Mercantil Sudamericana, por incumplimiento de contrato en la instalación de la fábrica de envases de vidrio en Tarija, a raíz de haber sido planteado un recurso de compulsa.

La Contraloría indica que los señores Norberto Aparicio y Jorge Zelaya, publicaron en la prensa nacional, comunicados insultantes contra el Subcontralor Dr. Jaime Urcullo, denunciándolo de haber intervenido sin facultades, y de haber demostrado parcialidad e inmoralidad en la Resolución que dio paso a una medida de defensa en el juicio.

Señala que, como los señores Aparicio y Zelaya, en representación de la COD de Tarija se dirigieron a la Presidencia de la República, Ministerio del Interior y Central Obrera Boliviana, actualmente la Contraloría realiza reuniones con el Dr. Hernán Siles Zuazo y con los sectores interesados. Tan pronto terminen esas reuniones se programarán otras con la COB y la brigada parlamentaria de Tarija para explicar su intervención en este asunto: no se hizo otra cosa que aplicar la Ley con sentido amplio de justicia.

El Contralor general se dirigió mediante telegrama a todas las organizaciones representativas de Tarija para hacerles conocer sus puntos de vista, que han dado lugar a que la Contraloría dé paso a la apelación planteada por la firma Krasia y Mercantil Limitada.

En su mensaje, el Contralor Gonzalo Sánchez de Lozada dice que el Subcontralor actuó con competencia en el asunto, porque estuvo de Contralor interino y fue designado por Resolución Suprema para el cargo.

Sale en defensa de la capacidad jurídica del Dr. Urcullo, y sus condiciones de moralidad.

Fue suspendida la sesión de diputados

La 92 sesión ordinaria de la Cámara de Diputados fue suspendida ayer por falta de quórum reglamentario. El Presidente de la Cámara Baja dispuso que se publique la lista de los inasistentes y se les descuente un día de sus dietas.

Los diputados, en la primera parte de la sesión, debían considerar asuntos en mesa; en la segunda, conocer el informe oral del Ministro de Trabajo y Desarrollo Laboral, Roberto Arnez, sobre el cierre del periódico "El Expreso", de Ouror.

La Cámara Baja reanudará sus sesiones ordinarias el lunes 21 de marzo.

Vicepresidente de la República en Phorejoni

El Vicepresidente de la República, Jaime Paz Z., visitó la comunidad de Phorejoni, provincia Omasuyos de La Paz, para participar en los festejos del aniversario de creación del núcleo escolar. La comunidad, que se reunió en una concentración, pidió al vi cepresidente la creación de un cantón que agrupe a 13 comunidad aledañas. También le fue transmitida decisión de los campesinos de defend el proceso democrático.

Puentes de Taruma y La Bélgica fueron destruidos por el Piraí

La carretera Santa Cruz-Cochabamba está interrumpida - Caminos del norte cruceño cubiertos por el agua - Desbordes amenazan poblaciones

SANTA CRUZ, 18 (PRESENCIA).- El torrente del Piraí derrumbó esta madrugada el puente de Taruma, hizo desaparecer parte de la plataforma en la salida sur. En el norte, el puente de La Bélgica fue derribado y las aguas corrían esta noche sobre el asfalto de la carretera Montero- Portachuelo.

La Cooperativa Rural de Electrificación, informó que varios postes han caído en esta ciudad y en el norte. Automóviles, camionetas, colectivos y camiones han sido volcados por la fuerza del turbión, en barrios de esta ciudad.

El Servicio de Caminos dio a conocer que se esperará a que las aguas del Piraí bajen para habilitar un cruce por el río. Se estima que demandará seis meses la reconstrucción del puente, pero algunos ingenieros dudan de ese plazo.

Se indicó que se esperan condiciones climatológicas para empezar a limpiar los desmontes.

El Puente Taruma, a 46 kilómetros de esta ciudad, fue arrasado en dos oportunidades, anteriormente. La última vez durante las inundaciones de 1969 y su rehabilitación demoró casi un año.

La riada llegó a ese sector antes de las 4 de la madrugada. A las 4.30, se informó que la corriente del río estaba pasando por sobre el puente y veinte minutos después ya no quedaba nada de la estructura de cemento armado y ciclópeo de casi 300 metros.

Los destrozos en el puente de La Bélgica se produjeron poco antes de este mediodía. Cuando ocurrió el desastre, había numerosos vehículos que se aprestaban a cruzar, pese a las advertencias.

El puente metálico entre Montero y Portachuelo también estaba en peligro, una comisión del Servicio de Caminos permanecía en el lugar informando sobre el nivel del río.

Según los primeros informes, los destrozos en vías de comunicación, como caminos, puentes, alcantarillados "son realmente cuantiosos". Se dijo que solamente el puente de Taruma "estaba avaluado en más de ocho millones de dólares".

En esta ciudad en numerosas calles y avenidas desapareció el asfalto. Las losetas fueron arrasadas por la corriente. Arboles caídos interrumpían el tráfico.

El Comité de Defensa Civil evaluaba los daños y nadie duda de que podrían superar toda estimación, puesto que las lluvias continuaban hoy a las 20 horas en varias regiones de este distrito.

El piloto Helmung Seng, que sobrevoló en las últimas horas de esta tarde informó que la carretera a Cochabamba está interrumpida por lo menos en 14 puntos entre esta ciudad y Mairana.

Las estructuras metálicas del oleoducto Caranda - Santa Cruz, fueron seriamente amenazadas y se temía su derrumbe durante el turbión. YPFB aseguró que "felizmente resistieron" y que mañana se hará una revisión completa.

Las aguas desbordadas también causaron destrozos de consideración en Jorochito, en Warnes, Montero, y comunidades y granjas agropecuarias a lo largo de 80 kilómetros. En algunas partes de la provincia Obispo Santiesteván, el turbión arrastró centenares de metros de un frente de monte.

No se tenía información oficial sobre la situación en las colinas de San Pedro, Piraí, Hardeman y otras, que son frecuentemente afectadas cada vez que hay rebalses de los ríos. Los pilotos que sobrevolaron esa zona anunciaron que todo estaba cubierto por las aguas. Allí viven más de 40.000 campesinos.

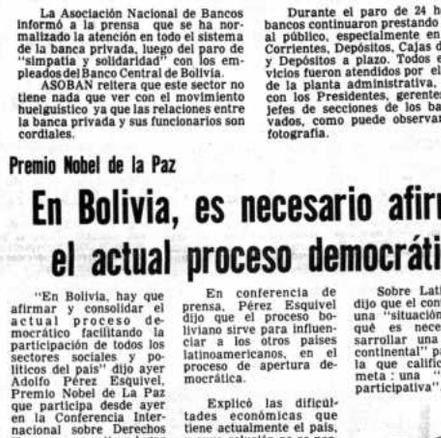

El 8 y 9 de junio próximo

Ministros andinos de Salud se reunirán en Santa Cruz

El 8 y 9 de junio próximo, en la ciudad de Santa Cruz, se efectuará la Décima Reunión de Ministros de Salud de Bolivia, Colombia, Ecuador, Perú y Venezuela, a nivel del Convenio Hipólito Unanue, se anunció ayer oficialmente.

Previamente, del 5 al 7 de junio, en la misma ciudad, tendrá lugar una reunión de expertos, preparatoria de la de ministros.

El Subsecretario de Salud Pública, Dr. Jorge Auza López, viajó a Lima, sede del Convenio Hipólito Unanue para oficializar la sede de la reunión y definir el temario.

Auza López, al retornar al país, dijo que la reunión analizará los programas de salud materno-infantil, lepra, paludismo, tuberculosis y saneamiento ambiental de los cinco países, además de aspectos relativos a cambios de tecnología y otros.

Añadió que la reunión contribuirá a mejorar la situación sanitaria de la población de los cinco países. Asimismo servirá para conocer las políticas y estrategias de salud de los países y para introducir correctivos, en base a los lineamientos de la Organización Mundial de la Salud, especialmente en lo que hace a la atención primaria de salud, en favor de los sectores menos favorecidos de la sociedad.

El Subsecretario de Salud Pública preside la comisión organizadora de la reunión. Pidió la colaboración de los organismos y funcionarios del ministerio. "Es indispensable que nuestro ministerio enfoque, de una vez por todas, nuestra problemática de salud, sobre todo la de las grandes mayorías. Se está observando que la salud de nuestra población está bastante deteriorada y es necesario que el sector salud encare con bastante preocupación esta situación", dijo.

Se adelantó que en la reunión andina, el Ministro de Salud, Dr. Javier Tórrez Goitia dará a conocer las políticas y estrategias sanitarias para 1983.

URSS otorgará financiamiento para segunda planta de volatilización

La Unión Soviética otorgará un nuevo financiamiento para la instalación en Bolivia de una segunda planta de volatilización de estaño, se informó ayer en la Corporación Minera de Bolivia.

La nueva planta será instalada en Machacamarca, departamento de Oruro, y tendrá el doble de la capacidad de la primera instalada con tecnología soviética en La Palca, departamento de Potosí.

La planta de La Palca demandó una inversión de $US 80 millones, suma de la que ya se ha cancelado más del 60 por ciento.

MISION

Según la información proporcionada por COMIBOL, una misión de esa empresa viajó a la Unión Soviética, encabezada por su gerente general, Oscar Torrico Pedrazas, para participar en las negociaciones para la obtención del préstamo. De acuerdo a las conversaciones preliminares, el gobierno soviético está dispuesto a otorgar a Bolivia un segundo financiamiento para la instalación de otra planta de volatilización; su otorgamiento está comprendido en un convenio de cooperación suscrito entre la URSS y Bolivia.

En años anteriores, en base a ese convenio, se realizaron reuniones para materializar la instalación de esa segunda planta. Por lo adelantado de estas negociaciones, inclusive, la URSS adelantó la fabricación de gran parte de los equipos destinados a esa planta e hizo embarques parciales hacia Bolivia.

Sin embargo, debido al tiempo transcurrido, el crédito original habría sufrido variaciones y, por ello, es necesaria la concesión de un nuevo financiamiento global.

La información de la COMIBOL señala que en la URSS será evaluado el proyecto de la planta de volatilización de Machacamarca, en base a las experiencias logradas en la planta que funciona en La Palca.

La volatilización del estaño, permite la recuperación de minerales de bajo contenido de estaño, en concentrados de alta ley, para ser tratados posteriormente en el proceso metalúrgico.

Notas Reversales para proyecto pesquero

El gobierno de Bolivia intercambió ayer Notas Reversales con Gran Bretaña, para ejecutar un proyecto de control de calidad de pescados para el consumo humano. El gobierno británico proporcionará expertos y equipos al Ministerio de Salud Pública durante tres meses.

El Subsecretario de Relaciones Exteriores, Franklin Anaya, en representación del gobierno de Bolivia, y el embajador de Gran Bretaña, Stanley Frederick St. Claure Duncan, firmaron las notas que ponen en ejecución el estudio que tendrá duración de tres meses, prorrogables de acuerdo al interés de las partes.

El proyecto comprende los siguientes aspectos: Investigación de conservación de los pescados en hielo; entrenamiento de personal científico y técnico; estudio y entrenamiento de personal, otorgación de becas y dotación de material especializado.

Siles Zuazo descansará fuera de la ciudad

Acompañado de su familia, el Presidente de la República salió hoy de la ciudad de La Paz para tomar un descanso de fin de semana y celebrar su cumpleaños.

Fuentes del Palacio de Gobierno indicaron a PRESENCIA que durante los últimos días, el Presidente Hernán Siles Zuazo ha tenido agotadoras jornadas de trabajo con sus ministros de Estado, debido a los correctivos económicos que fueron aprobados el pasado miércoles.

Desde hace dos días, el Presidente atiende asuntos administrativos desde la residencia presidencial.

MENSAJES

Llegan al Palacio de Gobierno mensajes de felicitación por su cumpleaños. La Junta de Solidaridad y Desarrollo Social de Chuquisaca, en su mensaje, dice: "Hago llegar a usted afectuosa felicitación por su onomástico, ofreciéndole como presente un trabajo constructivo y apoyo revolucionario. Atentamente María Quiroga Bonadona".

Fue normalizada atención en bancos

La Asociación Nacional de Bancos informó a la prensa que se ha normalizado la atención en todo el sistema de la banca privada, luego del paro de "simpatía y solidaridad" con los empleados del Banco Central de Bolivia.

ASOBAN reitera que este sector no tiene nada que ver con el movimiento huelguístico ya que las relaciones entre la banca privada y sus funcionarios son cordiales.

Durante el paro de 24 horas, los bancos continuaron prestando servicios al público, especialmente en Cuentas Corrientes, Depósitos, Cajas de Ahorro y Depósitos a plazo. Todos estos servicios fueron atendidos por el personal de la planta administrativa, inclusive con los Presidentes, gerentes y otros jefes de secciones de los bancos privados, como puede observarse en la fotografía.

Ministerio de Industria y Comercio

Próxima semana se fijarán precios para otros artículos alimenticios

El Subsecretario de Comercio, Daniel Quevedo, anunció ayer que los precios de la carne de pollo, huevos y otros artículos esenciales de la canasta familiar serán fijados la próxima semana. Mientras tanto, se mantienen los actuales.

También dijo que el Departamento de costos del Ministerio de Industria y Comercio elaboran listas de precios de los alimentos balanceados, afrechillo y otros, serán conocidos en el transcurso de los próximos días.

Agregó que los precios que han sido fijados ya por el gobierno y los que serán de conocimiento de la opinión pública, no tendrán ninguna modificación, porque el ministerio cumple las instrucciones del gobierno y aplica los verdaderos costos, dando los márgenes de utilidades tanto a los industriales como a los vendedores. "Se trata de no crear precios especulativos", dijo Quevedo.

REUNION CON GANADEROS

Se reunió ayer con dirigentes de la Federación de Ganaderos del Beni, y Santa Cruz, con quienes conversó durante dos horas.

Informó que los ganaderos escucharon las exposiciones de los técnicos del ministerio y decidieron aceptar el precio fijado y pidieron que el Estado les conceda un apoyo colateral. "El gobierno -- dijo Quevedo-- buscará la forma de una compensación sin modificación del precio de la carne. Entre estas medidas colaterales, se estudia la forma de establecer la exportación de ganado en pie a los países vecinos, donde el precio de la carne de res es elevado y que compensaría en algo los costos que ellos tienen". El plan de exportación contemplaría primero el abastecimiento interno de carne de res y el excedente sería exportado.

ABASTECIMIENTO

Quevedo dijo que el Ministerio garantiza al pueblo un normal abastecimiento en los productos alimenticios; en el caso del pan, los panificadores reciben sus cupos de harina normalmente y sus utilidades están también garantizadas. "El gobierno no aceptará presiones de los panificadores para elevar el precio" dijo, añadió que si los panificadores no quieren elaborar pan de batalla, se buscarán por intermedio de FEDJUVE, los hornos zonales para la elaboración de este artículo de primera necesidad.

En reunión con los fabricantes de pastas alimenticias, se llegó a un acuerdo para que no falte lideo; se mantiene el precio fijado de 5.050 pesos el quintal. El ministerio, dentro de sus posibilidades, aumentará el cupo de harina, ya que en la actualidad las fábricas trabajan en un 60 por ciento de capacidad, se les concederá una mayor asignación en el cupo de harina.

CONTROL DE LOS PRECIOS

Para el control de los precios de los alimentos en el mercado de consumo, se ha reforzado a la Policía Urbana con la Policía Boliviana.

Representante de Bolivia en NN.UU. presentó credenciales

NACIONES UNIDAS, 18 (AIR (EFE).- El nuevo representante Permanente de BOLIVIA en las Naciones Unidas, Fernando Salazar Paredes, presentó sus credenciales al Secretario General del organismo internacional, Javier Pérez de Cuellar.

Antes de ser nombrado embajador en la ONU, Salazar era Representante Permanente de su país en la Organización de Estados Americanos (OEA).

En 1982, fue Director Internacional del Proyecto de Promoción y Desarrollo en la Región Fronteriza entre Perú y BOLIVIA, Director del Instituto de Estudios Internacionales de la Universidad Mayor de San Andrés y profesor de Derecho Internacional de la misma universidad.

De 1980 a 1981, Salazar fue Representante Regional del organismo de las naciones Unidas para el Desarrollo Industrial (ONUDI), en la Corporación de Promoción Andina, y en 1980, había sido Presidente de la Comisión del Acuerdo de Cartagena, órgano supremo del Pacto Andino.

Premio Nobel de la Paz

En Bolivia, es necesario afirmar el actual proceso democrático

"En Bolivia, hay que afirmar y consolidar el actual proceso democrático facilitando la participación de todos los sectores sociales y políticos del país" dijo ayer Adolfo Pérez Esquivel, Premio Nobel de La Paz que participa desde ayer en la Conferencia Internacional sobre Derechos Humanos, que tiene lugar en el Hotel Sheraton.

En conferencia de prensa, Pérez Esquivel dijo que el proceso boliviano sirve para influenciar a los otros países latinoamericanos, en el proceso de apertura democrática.

Explicó las dificultades económicas que tiene actualmente el país, y cuya solución no se perfila aún. "Todos sabían que recibían un país saqueado por las dictaduras y que ahora hay que reconstruir", dijo.

Añadió que otro tanto ocurre actualmente en Argentina. "Cualquiera sea el gobierno civil que asuma el poder en Argentina, en el caso de llegarse a la democracia, tendría que hacer lo mismo: reconstruir el país" dijo.

Informó que se reunió con dirigentes de la Central Obrera Boliviana y pudo observar que hay conciencia sobre la necesidad de lograr la consolidación del proceso democrático.

Exhortó a los políticos, líderes sindicales y otros a ser como los agricultores, que "saben cultivar una planta hasta que da fruto". En este caso, hay que saber cultivar, dijo, la democracia, para que dé los frutos que espera el pueblo boliviano.

Dijo, por otra parte, que la reconstrucción de un país no es tarea fácil. "No se puede hacer todo en 100 días, dijo en relación a la tregua política, solicitada por el gobierno del Dr. Hernán Siles Zuazo, cuando asumió la presidencia de la nación.

El Premio Nobel de la Paz calificó a Bolivia como una "nación clave para la democracia en Latinoamérica y el mundo" y afirmó que el actual congreso sobre derechos humanos, que tiene lugar en La Paz será un aporte para consolidar el proceso boliviano.

Afirmó, asimismo, que los países y organizaciones democráticas deben contribuir solidariamente al proceso de consolidación democrática de Bolivia, por ser "fundamental" para la lucha de los pueblos de la región.

Sobre Latinoamérica, dijo que el continente vive una "situación crítica" y qué es necesario "desarrollar una conciencia continental" para llegar a la que calificó como la meta: una "democracia participativa".

PREMIO NOBEL DE LA PAZ.- El argentino Adolfo Pérez Esquivel, Premio Nobel de la Paz 1980, abogó ayer por la consolidación del proceso democrático de Bolivia, en una conferencia de prensa ofrecida en el Hotel Sheraton de La Paz.

PDC inaugura hoy su XI Congreso Ordinario

El Partido Demócrata Cristiano que preside el Dr. Luis Ossio Sanjinés, inicia hoy su Décimo primer Congreso Ordinario para elegir el Comité Nacional y analizar la posición política de este partido en esta nueva etapa del proceso democrático, además de su participación en el gobierno.

Con este motivo, la Democracia Cristiana ha movilizado a sus delegaciones de todo el país que ya se encuentran en La Paz, en un curso de capacitación política.

A la sesión inaugural que se realizará a las 11 horas, en el Cine Roxy, asistirán invitados especiales, principalmente de la UDP y de otros partidos políticos.

El Dr. Ossio Sanjinés pronunciará el discurso inaugural e inmediatamente se elegirá el presidente del Congreso.

Ministerio de Transportes:

Tarifa única en micros rige del punto de partida al de llegada

La tarifa única de 13 pesos bolivianos, fijada por el Ministerio de Transportes, para micros y colectivos, regirá para toda la extensión del recorrido de esos vehículos, es decir, desde el punto de partida hasta el de llegada. Esta aclaración la hizo ayer el mencionado Ministerio, a través de la Dirección General de Transporte Automotor.

Un comunicado emitido al respecto tiene por finalidad evitar confusiones, ya que desde el jueves, los pasajes fueron cobrados en forma caprichosa. El documento dice:

"Se comunica al público usuario del transporte automotor en la ciudad (microbuses y colectivos), que la tarifa fijada en 13 pesos bolivianos es de la terminal de partida a la terminal de llegada. De modo que los conductores están en la obligación de cumplir con este recorrido. Los pasajeros deberán tomar nota de quienes abusivamente dejen de cumplir el recorrido total y denunciarlos ante la Dirección de Tránsito, para su sanción y suspensión".

"Sin perjuicio del control que debe ejercer la Dirección Departamental de Tránsito, mediante sus efectivos, se recomienda a las juntas vecinales cooperar en el control y cumplimiento de lo establecido".

DIRECCION DE TRANSITO

La Dirección Departamental de Tránsito, por su parte, emitió otro comunicado en el que reproduce los términos del mensaje emitido por el Ministerio de Transportes, en sentido de que la aplicación del pasaje único tiene vigencia a partir del viernes 18, en todas las líneas de transporte del servicio urbano de micros y buses, en la ciudad de La Paz.

El pasajero, añade, deberá cancelar 13 pesos bolivianos, por el servicio de parada inicial a la terminal de llegada o puntos intermedios.

Informa que las rutas o líneas no han sido modificadas. Se prohibe que los transportistas abandonen sus rutas o dejen a sus pasajeros antes de completar su recorrido.

La contravención a esas disposiciones, finaliza, deberá ser denunciada a los teléfonos 371224, 371328 y 371229, identificando la línea y el número de placa, para aplicar las penalidades del caso.

Año de la Comunicaciones

En concordancia con la Resolución de la Asamblea General de las Naciones Unidas que declara a 1983 como el Año Mundial de las Comunicaciones, el gobierno aprobó un Decreto Supremo por el que se establece que el presente año se celebrará en Bolivia el Año de las Comunicaciones. Con ese motivo, se organizará un Comité para realzar el acontecimiento mediante la presentación de programas y proyectos del sector de comunicaciones.

El estaño sigue siendo el porvenir económico del país

(ANF)-- El estaño continúa siendo el gran porvenir económico del país, pero parece que las actuales autoridades gubernamentales no se acuerdan de esta realidad y ponen al olvido a la Corporación Minera de Bolivia.

La afirmación pertenece a Nuflo Chávez, candidato a la Vicepresidencia junto al Dr. Víctor Paz Estenssoro en 1980.

En conversación con esta Agencia, Chávez reiteró que "Bolivia sigue y seguirá siendo un país minero" y que consecuentemente debe merecer una mayor atención de parte de las autoridades ese factor que en este momento continúa brindando divisas al país.

Explicó que las reservas de los Estados Unidos de Norteamérica continúan bajando y que, por otra parte, debido al receso mundial, no se efectúan nuevas inversiones en este rubro.

En un futuro mediato, la demanda de estaño a nivel mundial será superior a la oferta y probablemente aumente la cotización de la libra fina de este metal hasta los 12 dólares.

Pero cuando esta situación se presente, encontrará a Bolivia con una tecnología minera retrasada y sin nuevas reservas. El gobierno tiene la obligación de prever estos aspectos, motivo por el que es necesaria "una inmediata política de rehabilitación de COMIBOL traducida en un adecuado cambio de tecnología".

El Dr. Nuflo Chávez que en 1978 fue candidato a Senador por el Frente de Unidad Democrática y Popular (UDP) y es antiguo militante del MNR, finalizó reiterando: "Sólo una mejora cualitativa en el aspecto tecnológico permitirá una recuperación de la minería nacional".

CURSILLO PARA VENDEDORAS DE LOS MERCADOS

La Alcaldía de La Paz ha resuelto ofrecer cursillos a vendedoras de mercados y tenderas, para prepararias y capacitarlas en la comercialización de su mercadería, y lograr al mismo tiempo, que presten una mejor atención al público. La decisión fue adoptada en razón de las constantes protestas y quejas del público, sobre el mal trato que dispensas las vendedoras en los mercados.

Esos cursillos se realizarán en los mercados de la ciudad, a partir del próximo mes de abril. Los cursillos abarcarán materias de contabilidad básica, puericultura, alimentación básica, primeros auxilios, higiene y relaciones públicas.

Comisión del Senado con dirigentes bancarios

La Comisión de Finanzas del Senado Nacional, presidida por el senador Fernando Baptista Gumucio, se reunió ayer con los dirigentes sindicales del Banco Central de Bolivia para considerar la huelga que existe en éste desde hace ocho días.

Los empleados del Banco Central mantienen su decisión de exigir al gobierno el incremento salarial del 104 por ciento en sus haberes pedido que fue rechazado por el Directorio del banco.

La mediación de la comisión del Senado entre los dirigentes y directores del banco servirá, se dijo, para que se llegue a algún punto de acuerdo y para que los empleados reinicien labores el próximo lunes.

Nuevo representante de la CAF en Bolivia

La Corporación Andina de Fomento (CAF) informó ayer que su representación en Bolivia quedó bajo la responsabilidad de Fernando Gutiérrez, en reemplazo de Carlos Barbery, quien fue promovido a otras funciones.

El nuevo representante asumió sus funciones el martes último. Anunció que desarrollará "una amplia labor de identificación y promoción de proyectos de interés para Bolivia, tanto para el sector público como para el privado. Tenemos que aprovechar al máximo los recursos técnicos y financieros que tiene disponible la CAF para los países del Grupo Andino", dijo.

Gutiérrez es de nacionalidad boliviana, desde 1975 ha ocupado varios cargos en organismos internacionales, como la OEA.

El "Réquiem" de Mozart en el Teatro Municipal

Durante la Semana Santa la Sociedad Coral Boliviana y la Orquesta de Cámara del Teatro Municipal presentarán el "Réquiem" de Wolfgang Amadeus Mozart, K.V. 626.

Este importante ciclo musical se cumplirá del martes 29 al jueves 31 del mes en curso.

Se ha informado que en la temporada participarán los destacados solistas nacionales María Renée Ayaviri de Murillo (soprano), María Eugenia de Kaune (contralto), Carlos Loayza (tenor) y Sebastián Fischer (bajo).

El tenor Loayza, que radica en la ciudad de Sucre, llegará a La Paz gracias a la colaboración del Lloyd Aéreo Boliviano.

La preparación de la Sociedad Coral Boliviana estará a cargo de José Lanza Salazar; cabe también resaltar el trabajo, en esta obra, de la pianista repasante Camila de Villalpando.

La dirección general estará a cargo de Carlos Rosso.

La temporada de conciertos que se inicia el martes 29 cuenta con los auspicios de la Alcaldía Municipal de La Paz, el Instituto Boliviano de Cultura y la Compañía Andina de Seguros S.A.

EL "REQUIEM" DE MOZART SEGUN BERNHARD PAUMGARTNER

El crítico musical Bernhard Paumgartner ha escrito el siguiente comentario sobre la mencionada obra del maestro de Salzburgo:

Mozart, al morir dejó su Réquiem (KV 626), como un poderoso torso. Manos distintas a las suyas, aunque instruidas por él, lo terminaron poco después de su muerte, en la oscuridad del anónimo. Así las líneas de su génesis se borraron incluso para los primeros oyentes y todavía hoy la "controversia acerca del Réquiem" continúa en pie. Además, de las conclusiones resultantes de las investigaciones históricamente verificadas, un análisis en profundidad de la síntesis misma de esta composición dió frutos precisos. No obstante, la última palabra no se dirá dentro de un plazo previsible. sino que hay que suponer que el mismo velo del misterio que cubre la tumba del Maestro no se desorrerá jamás totalmente sobre su legado artístico.

Con el Réquiem (escrito después de la "Flauta Mágica" y de las últimas grandes obras instrumentales -como para simbolizar la admirable universalidad de su producción- Mozart coronó con un capítulo magnífico el edificio de su obra, de una riqueza incomparable. Esta Misa de Difuntos es completamente distinta de las demás obras religiosas del Maestro, incluso de la Misa en Do menor. En los diez años que median entre ésta y el Réquiem, Mozart no escribió música sacra de ninguna clase, excepto el Ave Verum. Este lapso que separa las dos obras del mismo género permite apreciar la inmensa evolución que se había operado en Mozart. Ambas obras dejan vislumbrar las huellas de Juan Sebastián Bach y de George Frederich Haendel como enorme experiencia en el joven maestro: la Misa en Do menor, mezclada con elementos de procedencia italiana, más compleja; recuerda la pomposa calidez de la expresión haendeliana; el Réquiem en cambio, con su unidad y madurez, más cercano a la profundidad personalísima de Bach, está impregnado del equilibrio de la experiencia humana. A pesar de observar estrictamente todos los preceptos litúrgicos, el Réquiem se eleva por encima de toda limitación dogmática para convertirse en una profesión de fe del maestro moribundo, ante las puertas de la eternidad.

Igual que en la "Flauta Mágica", Mozart proclama su fe luminosa en la salvación a través del amor al prójimo. En el Réquiem testimonia su íntima esperanza en el amor divino, en un mundo mejor. La dulce suavidad de "La flauta" domina también esta obra. Incluso el terror del Juicio Final en el Dies Irae se convierte, sin el menor gesto espectacular, en una inquietante experiencia del alma. De la plegaria contrita del Introito, para la paz eterna de los muertos, se eleva la dulce melodía del solo de soprano Tedecet hymnus, como la pacífica luz de una promesa, sobre las tinieblas, la duda y el error. Sobre el miedo a la condenación en el Confutatis vuelve el celestial voca me de las voces femeninas y la sublime serie de armonías indescriptiblemente bellas del Oro supplex. La terrible majestad de Dios en el Rex tremendae sonríe benévola a la ingenua plegaria infantil salva me. Una meditación consoladora suaviza el final del triste y lloroso Lacrymosa, la medrosa visión del Tuba mirum y la ferviente oración del Recordare. El combate desesperado de la criatura deja lugar a la paz eterna. Así, Mozart en la congoja de la muerte, y gracias a la fuerza le confirió su sencilla fe en la inmortalidad, halló el camino de la muerte como "el más auténtico y mejor amigo del hombre".

PROXIMA EXPOSICION DE JORGE UGARTE.- El artista boliviano Jorge Ugarte presentará en la Galería EMUSA -martes 22 de marzo- una exposición de 14 óleos sobre tela, bajo la denominación general de "Río Piray".

La obra reproducida, titulada "Preparando el domingo", forma parte de esa muestra, novedosa porque por primera vez el pintor tupiceño recrea el paisaje oriental.

A propósito de este conjunto de pinturas, el musicológo Mario Estenssoro ha escrito el siguiente comentario:

"Ajena a una escuela o a una técnica determinadas, la pintura de Jorge Ugarte constituye, por encima de cualquier procedimiento académico, la expresión de una auténtica sensibilidad artística capaz de transponer el mundo objetivo circundante para el logro de una imagen subjetiva en la que la escala de los valores pictóricos se proyecta a manera de una pura ensoñación estética. Sólo de este modo -creemos- el espectador podrá penetrar comprensivamente en la muestra que Ugarte presenta alrededor de un único tema: el Río Piray, personaje próximo a la ciudad de Santa Cruz de la Sierra y elemento vitalmente incorporado a las vivencias de su pueblo.

"Jorge Ugarte acumuló desde su juventud los recuerdos sugestivos del Piray, provenientes de los lejanos días en que vivió en Santa Cruz de la Sierra. Artista perteneciente al mundo andino, dejó sedimentar a lo largo de sus peregrinajes las remembranzas que, tamizadas por la idealización del tiempo, surgen ahora en 14 óleos que conforman esta exposición. Sus paisajes están veladas a modo de nostálgica rememoración en distintos ritmos del día y plasman la presencia humana del lugareño que busca solaz dominical.

"Aquellos que buscan realismo en estas representaciones plásticas no encontrarán seguramente respuesta a sus requerimientos porque la pintura de Jorge Ugarte obedece más bien a su necesidad artística de transponer la naturaleza a un plano puramente imaginativo, en el que la sensibilidad del pintor andino encuentra legítima expresión personal. Para el logro de sus composiciones el color también juega un papel particular por el deliberado propósito de emplear solamente un mundo sutil de matices que se acomodan a su percepción refinada del paisaje.

"La serie de cuadros del Río Piray representa un estadio especial de la técnica de Jorge Ugarte a través de la adecuación de medios para encontrar un lenguaje reveador de recuerdos lejanos en el tiempo e inmovilizados en el sortilegio del arte".

ACTIVIDAD CULTURAL EN LA PAZ

CASA MUNICIPAL DE CULTURA.- Martes 22, horas 18 y 30, programa musical a cargo de "El Cuarteto de Venezuela". Este prestigioso conjunto actuará también el domingo 20, a horas 20.00, en el Hotel Sheraton, durante la sesión de clausura de la Conferencia Internacional sobre Derechos Humanos.

ACADEMIA NACIONAL DE CIENCIAS.- Lunes 21, horas 18 y 30, conferencia del Dr. Jorge Escobari Cusicanqui sobre el tema "Situación actual del problema de la reintegración marítima". Disertación auspiciada por la Academia Boliviana de la Historia (Local: Av. 16 de Julio N°. 1732).

SALON MUNICIPAL.- Lunes 21, horas 18.00, inauguración de la exposición de óleos y dibujos de Edgar Arandia, Silvia Peñaloza y Windsor Arandia. (Local: Calle Colón).

MUSEO NACIONAL DE ARTE.- Expos.ción de óleos del fallecido artista boliviano Mario Unzueta Urquidi. (Local: Calle Comercio, esq. Socabaya).

COLEGIO DE ARQUITECTOS DE LA PAZ.- Exposición de pirograbados del artista Manuel Rodríguez Luna (Local: Av. 16 de Julio N°. 1490, Edificio Avenida, 5°. Piso).

GALERIA EMUSA.- Exposición de óleos y dibujos de Oscar Pantoja, titulada "Caminos de la libertad", en honor del bicentenario del nacimiento de Simón Bolívar (Local: Av. 16 de Julio N°. 1607)

GALERIA AMERICA.- Exposición de óleos del artista Gil Imaná Garrón. Muestra auspiciada por la Embajada de Israel (Local: Av. 20 de Octubre N°. 2086)

CASA MUNICIPAL DE CULTURA.- Del 3 al 17 de abril, exposición de 25 óleos del joven artista boliviano Efraín Callizaya Loza.

MUSEOS.- Casa de Murillo, calle Jaen N°. 790, Tel. 375273.- Museo Nacional de Arte, calle Comercio, esq. Socabaya; Museo Nacional de Etnografía y Folclore, calle Ingavi N°. 916; Museo de la Policía, calle Junín; Museo Histórico "Litoral Boliviano", calle Jaen N°. 789; Museo Costumbrista, calle Jaen, esq. Sucre; Museo de Historia Natural, Campus Universitario, Cota Cota - Calle 26; Museo de Arte de la Catedral, calle Socabaya N°. 432.

PEÑAS FOLCLORICAS.- Naira, calle Sagárnaga N°. 161, Tel. 325736; Casa del Corregidor, calle Murillo N°. 1040, Tel. 363633; Los Escudos, Av. Mariscal Santa Cruz; El Internacional, calle Ayacucho N°. 206, Tel. 342942.

REQUERIMIENTO DE PERSONAL

Entidad Descentralizada requiere contratar los servicios de un:

PROFESIONAL ESPECIALIZADO EN PEDAGOGIA

Requisitos exigidos:

a) Título Académico Universitario en Ciencias Sociales.
b) Acreditar experiencia en su ramo
c) Conocimientos en educación de adultos.

Las personas interesadas deberán enviar su Curriculum Vitae y documentos que acrediten el mismo a la casilla 5932 hasta el día 29 de marzo.

La Paz, marzo de 1983

SECRETARIA EJECUTIVA

Con amplia experiencia, para desempeñar cargo de importancia en Compañía líder en su ramo. Remitir solicitud acompañada de curriculum, pretensiones de sueldo y fotografía actual a la casilla de correo N°. 2861, La Paz.

COMUNICADO

La Dirección Nacional de Recaudaciones del Ministerio del Interior, comunica a los usuarios. Que: La venta de Cédulas de Identidad se normalizará a partir del viernes 25 del presente mes.

La Paz, 18 de Marzo de 1983

CORAL NOVA EN ORURO.- Alcanzó éxito la reciente presentación de la Coral Nova en Oruro. La mencionada agrupación coral ofreció un concierto el pasado sábado 12, como parte del "Mes de la cultura en Oruro", programa organizado por el Instituto Boliviano de Cultura, Alcaldía Municipal, y Universidad Técnica de Oruro.

Feria del libro en la ciudad de Tarija

TARIJA, 18 (PRESENCIA).- La Unión de Escritores y Artistas de Tarija, que se encuentra bajo la presidencia de Zulema Bass Werner de Ruiz, está organizando una feria-exposición del libro nacional y una muestra de pintura, que tendría lugar el próximo 15 de abril, para dar realce a la conmemoración del aniversario cívico departamental.

Se ha expresado el deseo de que participe el mayor número posible de escritores y artistas del país. " Quienes deseen adherirse a esta inquietud - dijo la señora de Ruiz, serán muy bien recibidos".

Conferencia

Lunes 21, a horas 18.00, el universitario Pablo Solón Romero dará una conferencia sobre el tema "Comercialización y exportación de la artesanía popular".

Con esta disertación concluye el ciclo de conferencias auspiciado por el Taller Libre de Integración Popular, del Departamento de Artes de la UMSA.

La conferencia de Solón Romero se realizará en la Facultad de Arquitectura, Ex-Asilo San Ramón, Aula N° 210.

Los organizadores de este ciclo informaron que "con el propósito de unificar ideas y opiniones de los disertantes", ofrecerán al público un foro-debate en dos sesiones:

- Miércoles 23, horas 18.00, "Promoción y asesoramiento técnico en la producción de la artesanía popular".
- Viernes 25, horas 18.00, "Formación y defensa de las artes populares en Bolivia".

INSCRIPCIONES PARA ESCUELA DE DANZA

El Instituto Nacional de Música y Arte Escénico ha hecho saber que desde el próximo lunes 21 abrirá el libro de inscripciones para sus escuelas de danza, teatro, talleres, ballet oficial y folclórico.

Los interesados podrán obtener mayores informaciones en la secretaría del Instituto, calle Indaburo N° 745; teléfono 369336.

Fraude pictórico en la obra de Salvador Dalí

MADRID, 18 MAR. (EFE).- Uno de los mayores escándalos pictóricos del siglo acaba de estallar en España a consecuencia de las declaraciones explosivas de un pintor de segunda fila: "Los Dali los pinto yo".

El fraude pictórico, en la obra de uno de los más famosos artistas españoles, Salvador Dalí, es denunciado en un amplio reportaje por la revista "Cambio 16", al recoger las confesiones de Manuel Pujol Baladas, un pintor catalán que surge del plagio: "Desde 1975 hasta 1981 dice- hay más obra mía que de Dalí".

La historia de esta "operación fraude" se remonta a 1975, cuando Dali comienza a padecer los estragos de la enfermedad del Parkinson y su pulso ya no tiene la firmeza de antaño para dominar pinceles y paleta.

Coincide también con el afán comercializador de los principales personajes del llamado "clan Dali", empezando por su ex-secretario Enrique Sabater, la esposa de Dali, Gala, y el administrador Jean-Claude Dubarry.

Es en esta fecha cuando es "contratado" Manuel Pujol para "yudar" a un Dali que estaba enfermo, le temblaba el pulso y ya no podía trabajar, como antes.

Es entonces cuando Pujol empieza a producir "Dalis" falsos, poco menos que en serie, por los que cobraba una media de 100 dólares "Unas 400 obras realizadas sobre papel y cerca de 30 óleos firmados por Dali -asegura- son obra mía".

Pujol da todo tipo de detalles sobre algunas de "sus obras", hoy en importantes museos del mundo y que salieron de su pincel y pulso. Es el caso del Museo Nacional de Bogotá (Colombia) donde al menos uno de los cuadros, atribuidos a Dali, es falso. Y lo mismo asegura de muchas obras dalianiaas del Museo de Cleveland, y la mayoría de las expuestas en una retrospectiva en la Galería Tate de Londres.

En relación con el museo colombiano, el copiador asegura que se trata de un óleo con un elefante emergiendo de un horizonte marino y un tronco de parra y una pared en primer plano.

LEXICOGRAMA N° 479

Unir las cuadículas del blanco de acuerdo a las referencias siguiendo las flechas indicativas

Las cinco figuras tienen relación entre sí y las referencias están ensambladas geométricamente en un mismo de cuadrícula

Este entretenimiento se publicará cada lunes los definidos y la solución el sábado siguiente

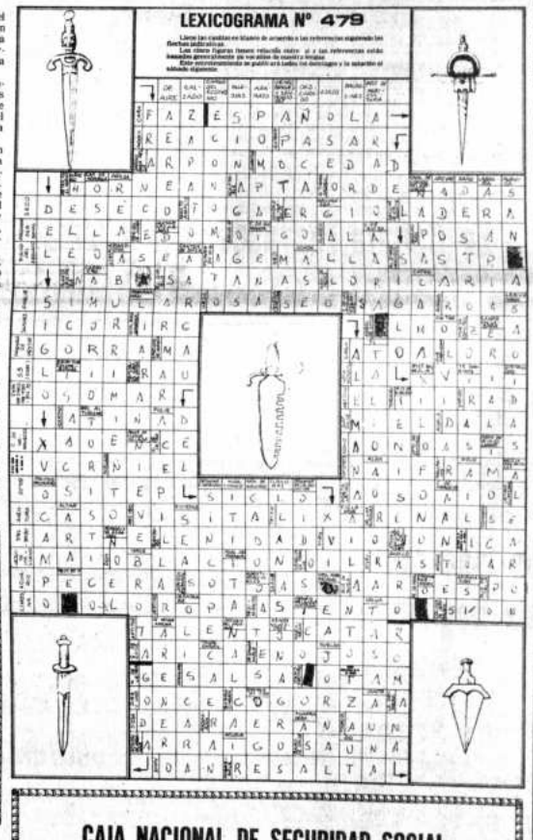

El próximo lunes concluye el "Mes de la cultura en Oruro"

ORURO, 18 (PRESENCIA).- El próximo lunes terminará el "mes de la cultura en Oruro", con una mesa redonda sobre el tema "Lineamientos preliminares para una política cultural en el Departamento de Oruro"

El programa cultural, destinado a dinamizar el movimiento cultural orureño, es auspiciado por la Universidad Técnica de Oruro, el Instituto Boliviano de Cultura y la Alcaldía Municipal. A través de su realización, comprendió una serie de actos de carácter artístico, intelectual y musical.

El objetivo de la mesa redonda es unir esfuerzos interinstitucionales para fijar metas de realización concretas y planes a mediano y largo plazo, y "una vez determinado un norte, podamos entrelazar nuestras posibilidades y evitar que cada institución -tomando en cuenta la evidente falta de recursos que tienen- intenten aisladamente un trabajo estéril, que de ser conjunto, estamos seguros darán frutos, puesto que sólo la férrea voluntad de los miembros de una comunidad, puede recoger el valioso legado de nuestros antepasados; saber quiénes somos para, con firmeza, proyectarnos hacia el futuro, en el marco de la sociedad boliviana y en el concierto de culturas latinoamericanas y del mundo".

Antonio Mario Molina Guzmán, director de extensión de la Universidad Técnica de Oruro, al explicar estos propósitos, manifestó que siendo este intento el comienzo de lo que más tarde puede llegar a constituir el diseño final de una política cultural departamental, es que la mesa redonda se llevará a cabo en la sala del consejo supremo universitario.

A este acontecimiento que constituirá la culminación del "Mes de la cultura en Oruro", fueron invitados en calidad de participantes, varias personalidades.

Sintetizando los objetivos de la mesa redonda, el director de extensión de la UTO, señaló los siguientes:

a).- Debatir las líneas de una definición filosófica, para el funcionamiento de un ente interinstitucional, en base a un diagnóstico de la realidad cultural actual.

b).- Fijar un plan de acción inicial, interinstitucionalmente, para ampliar el radio de acción e influencia.

c).- Definir tareas inmediatas y urgentes.

d).- Fijar una nueva revisión destinada a definir proyectos a mediano y largo plazo.

El método que se seguirá es el siguiente:

1.- Un día de trabajo, 21 - de horas 8.30 a 12.00 y de 15 a 18.00.

2.- Exposición de 15 minutos de un diagnóstico preliminar, a cargo de las instituciones participantes.

3.- Ronda de exposición, a cargo de los invitados, de tópicos que estimen necesarios para proyectar una política cultural.

4.- Debate sobre el proyecto objetivo conclusiones.

5.- Debate sobre problemas "B". Conclusiones.

6.- Ronda de exposición sobre problemas de difícil solución (C). Debates.

7.- Ronda de exposición sobre objetivo "D". Conclusiones.

Ernesto Cardenal leerá sus poemas en Nueva York

NUEVA YORK, (AP).- El Ministro de Cultura de Nicaragua, Ernesto Cardenal, ofrecerá una lectura de poemas en inglés y español el 11 de abril en el Queens College de esa ciudad, se informó hoy.

Cardenal, que además es sacerdote, ha sido invitado a participar en la serie denominada "Poetas y escritores" organizada por esa casa de estudios superiores, según el informe.

Autor de "Apocalipsis y otros poemas", "Cuba" y "Hora", Cardenal es uno de los intelectuales más controvertidos de América Latina y se ha afirmado públicamente a la llamada "Teología de la liberación".

Tuvo activa participación en el derrocamiento del régimen de Anastasio Somoza, 1979, y además, es uno de los sacerdotes que desobedecido la excomunión del Papa Pablo II.

Comunicado de Prensa

La Embajada de la República Argentina pone en conocimiento del público en general que la biblioteca "DOMINGO F. SARMIENTO" de esta Representación, ubicada en calle Aspiazu N° 493, será habilitada a partir del lunes 21 del corriente, todos los días, en horario de 10.00 a 12.00 y de 15.30 a 18.00 horas.

La Paz, 18 de marzo de 1983

MINISTERIO DE INDUSTRIA, COMERCIO Y TURISMO

Requerimiento de Personal

Se convoca al Concurso de Méritos y Examen de Competencia para optar el cargo de Jefe del Departamento de Metrología.

Especialidad.
Ingeniero Mecánico (preferente) o Ing. Industrial
Edad:
No mayor de 35 años
Sueldo:
$b. 21.570

Las solicitudes deberán ser presentadas hasta el día 23 de los corrientes, en la oficina de la Dirección General de Normas y Tecnología, donde se podrá recabar mayor información (Av. Camacho esq. Bueno Edificio Anexo.

RELACIONES PUBLICAS

La Paz, marzo 14 de 1983

VOTO RESOLUTIVO

LA FEDERACION NACIONAL DE TRABAJADORES DE LA ADMINISTRACION AUTONOMA DE ALMACENES ADUANEROS DE BOLIVIA "FENATAB"

CONSIDERANDO

Que, durante los gobiernos de turno la Empresa Privada obtuvo permanentes condonaciones de servicios prestados y otras liberaciones en base a las cuales amasó inmensas fortunas que sirvieron para el derroche y la fuga de capitales a costa del pueblo boliviano.

Que la permanente política de conseguir condonaciones y liberaciones se acentuó en los años de garciamecismo, afectando de manera importante a la economía de AADAA, la misma que vió imposibilitada de atender justos reclamos de mejoras salariales, cumplir con sus obligaciones en el exterior y atender elementales necesidades de ropa y material de trabajo para sus empleados ante de restringir a nivel cero sus planes de expansión que posibilitarían mayores ingresos para el erario nacional.

Que, la FENATAB ha venido previniendo al Gobierno constitucional de los afanes de la empresa privada para conseguir una nueva liberación, que significa nuevos beneficios a costa de los intereses de nuestra Empresa y el pueblo, lastimosamente se suprendió la buena fé del Gabinete por una autoridad que dio la espalda a los trabajadores y que hoy es aplaudida por sus mandantes.

RESUELVE:

PRIMERO.- Rechazar en todos sus términos el D.S. 19451 por ser atentatorio a la economía de AADAA y los intereses de los trabajadores.

SEGUNDO.- Declarar estado de emergencia a partir de la fecha hasta las cero horas del día martes del presente, a fin de que el Supremo Gobierno de una solución favorable al presente problema. Vencido el plazo como primera medida decretaremos paro de 24 horas.

TERCERO.- Pedir a nuestra Confederación el cumplimiento de la Resolución 14 del XII Congreso del sector realizado en la ciudad de Cochabamba del 4 al 7 de febrero de 1983.

Es dado en la ciudad de La Paz a los diecisiete días del mes de marzo de mil novecientos ochenta y tres años.

FENATAB

Willy Valencia, René Medrano, Amanda Mérida, David Romero, Susana Vásquez, Rafael Cabrera

SINDICATO AADAA - LA PAZ

Néstor Barrios, Víctor H. Canelas, Gonzalo Párraga

SINDICATO AADAA - SANTA CRUZ

Guillermo Arnés

REPRESENTACIONES SINDICALES

Javier Palacios Mollendo, Fernando Quintanilla Arica, Raúl Gómez Antofagasta

(Sello).- Federación de Trabajadores de la Administración Autónoma de Almacenes Aduaneros. FENATAB. Fund. 9 de marzo de 1979. COMITE EJECUTIVO

cc.- Min trabajo
Min Finanzas
Presidencia de la República
C.O.B.
C.O.D.
Conferroviarios
Sind. Int.
WV/zv.

CAJA NACIONAL DE SEGURIDAD SOCIAL

CONVOCATORIA A PROPUESTAS Nº 5/83

LOTE DE TERRENO PARA CONSTRUCCION DE POLICONSULTORIO EN VIACHA

La Caja Nacional de Seguridad Social convoca a los propietarios que tengan interés en ofrecer la venta de un lote de terreno que servirá para la construcción de un moderno Policonsultorio en la localidad de Viacha y que prestará servicios de atención médica a los asegurados y beneficiarios de esa localidad.

LAS OFERTAS DEBERAN CONTENER LOS SIGUIENTES DOCUMENTOS:

1.- Certificado de Propiedad del inmueble extendido por el Registro de Derechos Reales.
2.- Certificado Alodial extendido por el Registro de Derechos Reales.
3.- Plano del lote debidamente aprobado por la oficina de Catastro Urbano donde conste la infraestructura urbana y sanitaria, vías de accesibilidad, energía eléctrica, agua y alcantarillado.
4.- Acompañar boleta o póliza de garantía de seriedad de oferta, con un valor equivalente al 1% (uno por ciento) del monto total de la propuesta y con validez de 60 días.

El lote deberá tener una superficie mínima de 350 metros cuadrados, y deberá estar ubicado preferentemente en zona céntrica y urbana, terreno firme y libre de inundaciones.

Las ofertas deberán ser presentadas hasta horas 17.00 del día 4 de abril de 1983 en la Secretaría de la Subgerencia Médica de la CNSS ubicada en el Edificio de la Institución Avda. Mariscal Santa Cruz esquina Almirante Grau 6° piso.

La Paz, 18 de marzo de 1983

RELACIONES PUBLICAS Y PRENSA CNSS

Piden aceleración de investigaciones sobre narcotráfico

Parientes de tres detenidos desde el 20 de enero en la Dirección Nacional de Sustancias Peligrosas, han solicitado que el caso pase a jurisdicción de la justicia ordinaria. Un memorial entregado al Ministerio Público, firmado por Luis Rolando Gutiérrez, Sonia Montaño de Cassis y Gaby Rivero de Fernández, señala que desde la fecha de detención de sus parientes, sólo se les ha recibido a éstos una declaración informativa.

Se trata de Omar Cassis Candia, Jaime Gutiérrez y Erick Fernández Vargas, que en la fecha mencionada fueron detenidos en Panamá y trasladados a jurisdicción de la mencionada Dirección Nacional de Control de Sustancias Peligrosas.

Al haber transcurrrido 60 días de su detención, sin que se hayan levantado las diligencias de Policía Judicial, y permanecer los nombrados incomunicados, solicitan un requerimiento fiscal para su remisión a la justicia ordinaria. De no procederse en esa forma, anuncian que presentarán un recurso de habeas corpus ante la Corte Superior del Distrito.

Estaño se vendió ayer en $US. 6,15

La libra fina de estaño se vendió ayer en 6,15 dólares, en las transacciones realizadas en la Bolsa de Londres.

Los demás metales se vendieron en los siguientes precios:

Plomo. 0,20 dólares la libra fina.
Zinc. 0,31 dólares la libra fina.
Cobre. 0,73 dólares la libra fina.
Plata. 10.67 dólares la onza troy.
Oro. 418,00 dólares la onza troy.

La familia de la que en vida fue:

Sra. CARMEN ROSA ZAPATA DE ESPEJO (Q.E.P.D.)

expresan su sincero agradecimiento a sus parientes, amigos e instituciones que le acompañaron en su pesar y les invitan a la Misa de ocho días que se oficiará el día domingo 20 del presente, a horas 19 p.m., en la Iglesia de los RR.PP. Carmelitas (Av. 20 de Octubre, frente Ministerio de Defensa).
Su asistencia comprometerá la gratitud de la familia doliente.
El duelo se despide en la puerta del templo.

La Paz, marzo 1983

EL SINDICATO DE TRANSPORTE PESADO A LARGA DISTANCIA DE LA PAZ y LA COOPERATIVA DE TRANSPORTE INTERNACIONAL "MCL. JOSE BALLIVIAN" LTDA.
Tiene el sentimiento de participar el sensible fallecimiento del que fue Secretario Ejecutivo de la Federación de Transportistas "16 de Noviembre" del departamento de Santa Cruz,

c. don JUAN CARLOS VELARDE DORADO Q. E. P. D.

Acaecido en la ciudad de Santa Cruz

y hacen llegar a sus familiares y organizaciones del autotransporte cruceño, sus sentidas condolencias por tan infausta pérdida.

La Paz, 19 de marzo de 1983.

HORARIO DE MISAS DOMINICALES

	6.00	6.30	7.00	7.30	8.00	8.30	9.00	9.30	10.00	10.30	11.00	11.30	12.00	12.30	18.00	18.30	19.00	19.30	20.00
SUCRE																			
LA RECOLETA	■			■		■		■										■	
SAN MIGUEL		■									■								
SAN MIGUEL		■			■									■					
SAN JUAN DE DIOS				■														■	
SAN LAZARO				■				■											
CARMELITAS				■					■										
EL ALTO				■															
SANTO DOMINGO				■									■				■		
SAN FRANCISCO		■																■	
LA MERCED				■						■									
SAN MATEAS								■											■
BETANIAS				■															
SAN ROQUE				■														■	
HOSPITAL				■															
SANTA CLARA				■															
INMACULADA				■															
SAN JOSE (ZONA CENTRAL)					■														
SAN ANDRES					■														
CATEDRAL					■														
HOSPICIO							■												
EL TEJAR							■											■	
CAPILLA DE GUADALUPE										■									
SANTA ESPIRITUS N															■				
SAN PABLO																		■	
POTOSI																		■	
CATEDRAL															■				
CALVARIO															■				
CAPUCHINAS								■											
CONCEPCION								■											
LA MERCED						■												■	
SAN CLEMENTE						■													
SAN CRISTOBAL									■										
CATEDRAL									■										
SAN FRANCISCO					■					■	■								
SAN GERARDO					■														
SAN JUAN																			
SAN MARTIN										■									
SANTA MONICA										■									
SAN PEDRO										■								■	
SAN ROQUE										■								■	
COBIJA																			
NUESTRA SEÑORA DEL PILAR																			
TRINIDAD																			
CATEDRAL																			
CAPILLA DE POMPEYA																			
FÁTIMA																			
SAGRADOS CORAZONES																			
REDENTOR																			
TARIJA																			
CATEDRAL																			
SAN FRANCISCO																			
SAN ROQUE																			
LOURDES																			
SAN JUAN EVANGELISTA																			
SAN JOSE OBREROS (MADRES CONCEPCIONISTAS)																			
VILLA ROSARIO																			
NUEVA DEL CARMEN (VILLA ADAMAS)																			
TERCERA ORDEN FRANCISCANA																			
SANTA ANA CZOR																			
SANTA CARLANTA																			

En Roma

Hoy se inaugura la Prelatura Opus Dei

Hoy, a las 17 horas, tendrá lugar, en Roma, en la Basílica de San Eugenio, la ceremonia de la inauguración oficial de la Prelatura de la Santa Cruz y Opus Dei, Monseñor Romolo Carboni, Nuncio Apostólico en Italia, ha recibido la delegación de Su Santidad Juan Pablo II para este acto, que consiste en la entrega y lectura pública de la Constitución Apostólica "Ut sit", por la que se erige la Prelatura Opus Dei. La ceremonia tendrá lugar durante la concelebración eucarística presidida por Monseñor Alvaro del Portillo, Prelado del Opus Dei. Como se recordará, el pasado 28 de noviembre, el Santo Padre erigió la Prelatura de la Santa Cruz y Opus Dei; en esa misma fecha, L'Osservatore Romano publicó una Declaración de la Sagrada Congregación para los Obispos que explicaba el alcance de esta decición pontificia.

Homónimo

Ayer, PRESENCIA publicó una información proveniente del Ministerio de Asuntos Campesinos y Agropecuarios, sobre una presunta malversación de alimentos donados por la ONU y en la que se menciona al señor Gustavo Larrea, encargado de Almacenes del Centro de Desarrollo Forestal (CDF).

El general (r) Gustavo Larrea Bedregal, Coordinador de la Presidencia de la República, así como su hijo, Ing. Gustavo Larrea Antelo, han informado a PRESENCIA que se trata de un homónimo y que ellos no tienen relación alguna con la persona responsable de los hechos denunciados.

La Familia de la que fue

Prof. Sra. ROSA PARADA DE AMENABAR (Q.E.P.D.)

Al cumplirse el segundo año de su irreparable pérdida, ruega a parientes, amistades, colegas y personas piadosas, elevar una oración en su memoria.

La Paz, 19 de marzo de 1983

INVITACION RELIGIOSA

¡Te fuiste!
¡como la luz cuando declina el día
¡te fuiste!
pero... no, de nuestros corazones
en los que sembraste la esperanza
de que un día; te seguiremos hasta
la eternidad y entonces, nuevamente
con la gracia de Dios, será el feliz
reencuentro
Descanso en paz
La familia del que en vida fue

Sr. SILVANO FLORES SOLIZ

Invita a sus familiares, amistades y personas piadosas se dignen concurrir a la misa que, en sufragio de su alma, recordando los tres meses de su irreparable pérdida se llevará a cabo el día de hoy a Hs. 8 a.m. en el templo PIO XII de Ciudad Satélite - El Alto-.

La Paz, 19 de marzo de 1983

La familia Méndez Ibargüen invita a sus familiares, amigos y personas piadosas a las misas de novena del

SEÑOR DE LA COLUMNA

que se se celebrarán a partir de hoy sábado a horas 8.30 en la Basílica de Nuestra Señora de La Paz.

AVISO RELIGIOSO

La familia de los que en vida fueron:

Señora VICTORIA BAREA DE RUIZ
Prof. Sra. EUFEMIA RUIZ DE ORTEGA (Q.E.P.D.)

Invita a sus parientes y amigos asistir a la misa que, recordando los diez años de su sensible fallecimiento, se oficiará en la iglesia San Juan de Dios, Calle Loayza, mañana domingo 20 a horas 11 a.m. y en la Parroquia San Gerardo de la ciudad de Oruro a horas 19. Se agradece anticipadamente su concurrencia.

La Paz, Marzo de 1983

"... Me has apropiado un cuerpo mortal...
heme aquí que vengo para cumplir,
¡oh Dios!, tu Voluntad" (Mt. 11,26).

La familia de la Sra.:

BERTHA GUZMAN DE LOPEZ VIDELA

fallecida en la ciudad de Washington D.C. (EE.UU.)

Ruega a sus parientes y amigos, se dignen asistir y elevar una oración en la Misa que se oficiará el día domingo 20 del presente mes a hs. 19 (7 p.m.) en la Capilla de la Inmaculada Concepción, (Monticulo de Sopocachi), en recordación del primer año de su sensible fallecimiento.

La Paz, marzo de 1983

En la paz del Señor y confortada con los auxilios de la Santa Religión Católica, ha dejado de existir la que en vida fue:

Sra. MODESTA TORREZ de LIRA (Q. E. P. D.)

José Lira Lino, esposo; Israel y Nickael Lira T., hijos; Reynaldo Torrez y Clemencia Z. de Torrez (ausente), padres; Nicolás Lira y Blanca L. de Lira, padres políticos; Clemencia Torrez Z., hermana; Mario, Walter, Andrés, Amparo, Blanca, Jenny, Marcia y Magaly y Lira hermanos políticos, los tíos, primos, sobrinos y demás familia, ruegan a sus amistades, personas piadosas e invitan en especial al Personal de la Universidad Mayor de San Andrés ya los Residentes de Colquechaca, se dignen asistir a la misa de cuerpo presente, a Hrs. 15:00 y a la traslación de sus restos mortales al Cementario General a Hrs 16:00 del día de hoy sábado 19 del presente mes.
El cortejo fúnebre partirá de la calle Sargento Manuel Carpio Nº 2069 Villa Copacabana (Una cuadra antes del Cementario Alemán).
Será favor que comprometerá la eterna gratitud de la familia doliente
Servicios profesionales en inhumaciones Funeraria Santander, Av. Armentia Nº 513 Tels: 323663-323656

La Paz, Marzo de 1983

Partidos opinan sobre debate de los medios de comunicación

(ANF) - "Las comunicaciones sociales en el país responden a una política neocolonial verticalista, donde los medios de comunicación son portadores de los intereses de clase y canalizan una propuesta ideológica de los sectores detentadores de los medios".

Ese es el criterio del Partido Comunista en relación al debate nacional sobre los medios de comunicación que tendrá lugar luego de que una comisión de la Cámara Baja presente un temario en el transcurso de los próximos días.

Lo que se quiere es cambiar el contenido filosófico y los métodos de elaboración de los mensajes con la finalidad de adecuar el papel de los medios a los objetivos nacionales y populares tanto en su contenido ideológico (actitudes, motivaciones), como en sus contenidos materiales.

El P.C. no descarta la posibilidad de adoptar sistemas cooperativos en los medios con la participación de las organizaciones sindicales, políticas con la finalidad de "democratizar el manejo de los mismos" y evitar el uso "deformante" de la información.

En cuanto a la alfabetización, ese partido señala que los medios deben adoptar con obligatoriedad las escuelas teleeducativas para fomentar la promoción de las culturas nativas oprimidas respetando sus propios valores y expresiones lingüísticas.

Por su parte el PCML explica que el debate sobre los medios debe establecer la significación de los mensajes, para la población, analizar su función no solamente informativa sino publicitaria en base a un lineamiento que comprenda fundamentalmente el marco de la libertad de expresión. Señala que la adopción de una Política de Comunicación no solamente servirá para el establecimiento de objetivos de los medios sino que beneficiará a los trabajadores en su conjunto.

El CERNA, en cambio, piensa que la discusión propuesta debe extenderse del campo político-partidario e incorporarse a los sectores formadores de la opinión pública, como los sindicatos los medios de difusión y las universidades. El propósito del debate debe orientarse a estudiar las relaciones que genera la noticia en función de su recepción evitando que ésta sea dirigida para crear un marco conceptual determinado y establecer al mismo tiempo cuáles de los medios actúan controlados desde el exterior.

En cuanto a la cooperativización de los medios explica que podría servir a manera de un sistema que evite la difusión de mensajes dirigidos desde sectores dominantes sean económicos, políticos o culturales y en cierto grado serviría para democratizar la comunicación desde un concepto nacional.

Siles pide acción conjunta para...

(Viene de la Pág. 1)

terística intrínseca de los pueblos hermanos de Latinoamérica y de sus esclarecidos conductores regionales.

Desde la lucha de los guerrilleros de la independencia, hasta la consolidación de los pueblos expresada en una sola voluntad, en un solo anhelo para consolidar el ideal de libertad.

Bolivia, al igual que otros países del continente, ha sufrido en los últimos 18 años de dictadura, con breves paréntesis de apertura democrática, una serie de atropellos que hieren los sentimientos de la humanidad.

La libertad de opinión no pudo ser ejercida por nuestros ciudadanos. El simple disentimiento político era ahogado en las cárceles y el destierro.

La Declaración Universal de los Derechos Humanos es clara al manifestar que todo individuo tiene derecho a la vida, a la libertad y a la seguridad de su persona. Aquí y en otros países hermanos, se asesinó al adversario impunemente y miles de madres, esposas e hijos, aún siguen deambulando en busca de justicia. Son innumerables los ciudadanos desaparecidos, ¿quién podrá devolver a esos familiares la paz y el sosiego?

Muchas personas, por sus ideas políticas, fueron sometidas a las más crueles e inimaginables torturas que sobrepasaron los límites de épocas negras de la historia universal.

La censura de prensa impuesta en muchas oportunidades y la autocensura a la que se vieron obligados los medios de comunicación social, fueron otra de las características que tipificaron a los gobiernos dictatoriales.

Como bien se ha manifestado en la última reunión de la Comisión de los Derechos Humanos de las Naciones Unidas, a partir del 10 de octubre, fecha histórica para el pueblo boliviano, existe en el país un Estado de Derecho que respeta, garantiza y sobre todo promueve el pleno goce de los derechos humanos.

Es precisamente ese el más grande objetivo del gobierno de la U.D.P., promover y concientizar al pueblo boliviano de ese fundamental valor que es el respeto de los derechos del hombre, con olvido del pasado y con grande amor a la paz.

En esa oportunidad, concretamos una parte de ese anhelo a través de este congreso que reune en su seno a aquellos infatigables luchadores de los derechos humanos con que cuenta nuestra América.

Y ustedes son los que en épocas angustiosas, días de sufrimiento para el pueblo boliviano, supieron darnos aliento con su palabra y ayuda moral para la reconquista de la libertad de un pueblo, que en circunstancias económicas excepcionalmente difíciles está luchando por la democracia en América.

El pueblo boliviano y la comunidad internacional toda son conscientes de que existe un elemento fundamental y determinante en la restauración de la democracia en Bolivia.

Ese factor constante es la lucha sacrificada por el respeto a los derechos humanos.

La lucha que ha desarrollado el pueblo boliviano con entereza y valor ha sido reconocida internacionalmente porque es la misma causa de todo pueblo revolucionario que lucha por el goce pleno de sus derechos humanos, sociales, económicos, políticos y culturales.

Para concluir, hacemos un llamado fraternal a todos los pueblos de América para unificar esfuerzos en la lucha por la vigencia real de los derechos humanos, pero no únicamente en la concepción tradicional que representan estos enunciados, sino en aquellos aspectos olvidados: la cultura, la economía, la política hasta alcanzar emancipación plena.

Homenaje a Eduardo Avaroa realiza hoy "Mutual San José"

La Sociedad Mutual San José, presidida por el Dr. Néstor Cano del Castillo rendirá hoy homenaje al prócer Eduardo Avaroa, en un acto a realizarse a partir de las 15 y 45 en su local de la Avda. Manco Kapac.

Se dará posesión al nuevo directorio, se rendirá homenaje al Día del Padre y al Patrono San José, con una misa celebrada por el R.P. Julio Calatayud Estraila, capellán de la institución.

El programa contempla el informe del presidente saliente y la posesión del nuevo directorio presidido por Luis Belmonte Camacho. El homenaje al Día del Padre estará a cargo de la socia Rebeca A. Vda. de Allaga. Mientras que Rafael Crespo Salazar rendirá tributo a la memoria de Eduardo Avaroa y a la acción de Calama. La clausura estará a cargo del Fiscal, Rufio Fernández Alcázar.

Política internacional...

(Viene de la Pág. 3)

o confluyen, las políticas exteriores de los actores mundiales. Cuando, en líneas generales, ellas son compatibles, tenemos la paz, los convenios de todo tipo, alianzas y cooperación mutua. Cuando hay divergencias, tenemos zonas de tensión, fricciones, probablemente conflictos o fracaso en las negociaciones multilaterales o bilaterales.

La política exterior es, pues, el instrumento de un miembro de la comunidad internacional, para plantear sus objetivos, defender sus intereses, hacer sentir su poder nacional o su prestigio y, si es pequeño y débil, apoyarse en los más potentes o en el orden internacional para que se reconozcan sus derechos. Esto último, en un mundo donde el poder y el interés resultan ser de vital importancia, lamentablemente no siempre ocurre.

Al ser la política exterior el medio del cual se vale un estado para intervenir en la política internacional, es obvio que dicha política exterior deberá tener articulación, tendrá que responder a ciertas pautas de consenso interno y habrá de contar con los instrumentos adecuados que la hagan viable, con máximos resultados o mínimas pérdidas.

El instrumento esencial de la política exterior de un estado u organización, es la diplomacia, pues mediante ella se preserva la paz, se mantiene un nivel adecuado de relaciones con otras entidades y se ejecuta, en suma, el plan de política exterior.

En nuestro tercer trabajo sobre estos temas, resumiremos para nuestros pacientes lectores las vinculaciones entre política exterior y diplomacia y ampliaremos algunos conceptos que consideramos importantes para la inserción adecuada de nuestro país en la sociedad internacional.

Importantes...

(Viene de la Pág. 3)

desarrollo de la fabricación de bienes de capital y el aumento de la complejidad de los mismos, constituyen un punto crucial en los procesos de industrialización", expresó un vocero del Grupo Andino.

La industria de bienes de capital de los países en desarrollo ha surgido en forma global, proveyendo diferentes tipos de equipo para su desarrollo primario e industrial, como en los casos de Brasil y Argentina. En algunos, se ha puesto énfasis en el sector en fechas más recientes, mediante programas intensivos para su desarrollo, como en Corea del Sur y México.

Se debe señalar que los llamados "países semi-industrializados (Argentina, Brasil, Corea del Sur, Taiwán) exportan bienes de capital por varios miles de millones de dólares anuales".

Los países del Grupo Andino aspiran a emprender el proceso de desarrollo de la fabricación de bienes de capital, partiendo de su actual base que aproximadamente representa del tres por ciento al cuatro por ciento de su producto nacional bruto, como parte sustantiva de la estrategia industrial que se proponen establecer en el breve plazo.

EN ALQUILER

SE NECESITA LOCAL PARA CONFITERIA, PREFERENTEMENTE AV. 16 DE JULIO, 6 DE AGOSTO, 20 DE OCTUBRE, SANCHEZ LIMA, AV. ARCE. REF: Tel. 353770. Hrs. 9:00 a 15:00.

Norma Bolivar vda. de Peláez, esposa; Silvia Martha, Jenny y Antonio, hijos; Desiderio (ausente), Mario, Lucio, Hermanos; Víctor Hugo Cortés, hijo político; Tania, Patricia y Carlos Rodrigo, nietos; tíos, primos y demás familia del que en vida fue:

Dn. GUILLERMO PELAEZ ARIAS (Q. E. P. D.)

Invitan a sus amigos e instituciones a las que pertenoció se dignen en asistir a la misa de Réquiem que recordando el 3er mes de su sensible fallecimiento y por el eterno descanso de su alma mandarán a oficiar el día sábado 19 de marzo a horas 10.00 a.m., en la Catedral Metropolitana.
Su asistencia a este acto de piedad cristiana comprometerá la eterna gratitud de la familia doliente.
El duelo se despide en la puerta del templo.

HISTORIETAS

DRAMAS CLASIFICADOS

DANIEL EL TRAVIESO

— ¡Pero NO NECESITO ropas cuando estoy en guerra!

SOPA DE LETRAS

U	B	I	F	D	A	I	C	E
J	O	A	A	I	C	D	F	G
F	L	O	R	T	A	E	T	U
S	E	G	M	O	N	S	V	Y
T	R	O	A	I	C	T	U	W
P	A	I	C	D	F	A	I	C
G	E	D	I	C	G	D	F	G
O	P	R	A	I	B	I	C	D
A	I	R	E	U	G	O	R	D

SIETE establecimientos públicos

Se leen de izquierda a derecha, de derecha a izquierda, de arriba abajo, de abajo arriba y en diagonal, al derecho o al revés. Trazando una línea alrededor de cada palabra, procure localizarlas todas, teniendo en cuenta que una misma letra puede formar parte de dos o más nombres por cruzarse éstos.

Editors Press Service. Inc. Nueva York.

Solucion a

SOPA DE LETRAS

O	T	U	B	R	O	C	S	E
P	R	I	S	T	U	W	S	T
Z	S	T	I	P	R	O	A	A
T	U	V	T	S	N	L	R	R
U	F	A	I	A	C	E	N	E
D	I	F	T	E	R	I	A	L
C	T	E	S	I	P	P	O	O
Z	T	O	I	L	N	O	E	C
L	K	H	C	D	F	A	I	L

MARIA DE OURO

FRONTERAS DE LA CIENCIA

Sorpresas en el sistema solar

DICK TRACY

PICAPIEDRAS

AGATA

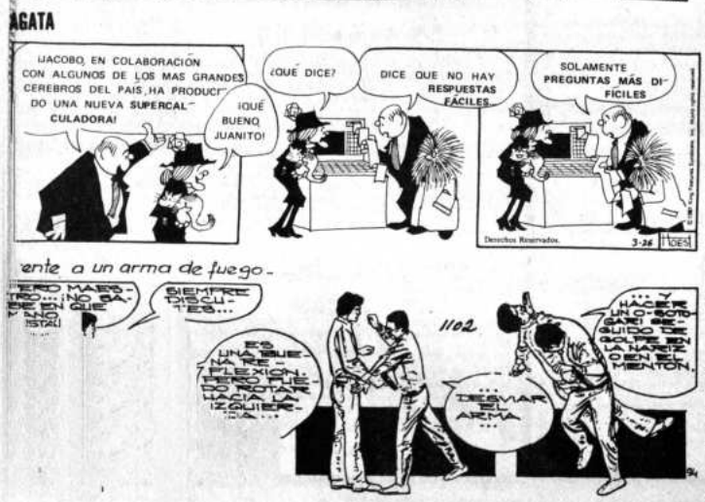

PRESENCIA

Agencias Departamentales

La publicidad y avisos económicos, se reciben en las siguientes direcciones:

COCHABAMBA.- Calle Ecuador E-387. Teléf.: 26914.
COBIJA.-Cobija.
LA PAZ.- Mariscal Sta. Cruz. Ed. Esperanta.
ORURO.- Avenida 6 de Octubre. Edif. Club Oruro, 3er. piso. Teléf. 51725.
POTOSI.- Plaza Alonso de Ibañez N°. 8 Tel. 2-2622
SUCRE.- Plaza 25 de Mayo 22.- Teléfono 3-2118
SANTA CRUZ.- Calle Beni N° 84. Teléf. 48866.
TRINIDAD.- PLAZA JOSE BALLIVIAN N°. 69 Tel. 2-2638.
TARIJA.- Calle Bolivar 248. Teléf. 2125.

En La Paz, los avisos económicos para los días domingo y lunes, se reciben hasta horas 12 del día anterior.

Como un servicio a la comunidad, nuestra tarifa en avisos económicos es de: $b. 3.00 (TRES PESOS), la palabra.

Avisos Económicos

Revistas Libros

LIBROS SOBRE Filosofía, teosofía y religiones del Oriente, se vende Avenida Ecuador 2298 (19/167553).

LIBRERIAS De todo el país, ofrecemos láminas didácticas de Ediciones: Hemma (Bélgica), Culturas - Astronomía, Zoología - Historia - Anatomía - etc. y mucho más. Cultura general. Diccionarios Escolares, Tablas de Quimica - Mapa Mundi. Calle Santa Cruz N°. 223 (Interior) (18-20/167445)

COMPRO LIBROS revistas, discos, usados teléfono 320251 (18-22/167289)

Profesores Academias

ESTUDIANTE Normalista ofrece dar clases de matemáticas a domicilio, teléfono 368641 preguntar por Angel (19-20/167555).

TRADUCTORES Inglés, castellano, precisión y reserva, teléfono 325181 (18-20/167447)

Departamentos Habitaciones

ALOJAMIENTOS ATLANTIC lo espera en La Paz, habitaciones individuales, precios módicos, a delegaciones precios convencionales, a pocos pasos de Terminal de buses. Av. Armentia 321 teléfono 323342 (23-24 marzo/166695)

Casas

SE VENDE Casa en la mejor zona residencial de La Paz todo confort, excelente ubicación sobre Av. Ballivián, Ref: fono 328473 - 792417 sábados y domingos y teléfonos 368788 - 322582 - 792417 Hrs. de oficina lunes a viernes (19-20/167564).

OCASION VENDO Casa calle Lourdes 2139 esquina San Antonio Munaypata (19-23/167450).

VENDO CASA Villa Santiago segundo por motivo de viaje Plan 305 en el Alto Sector Huanuni N°. 1530 Buscar a David Sejas (17-20/167272)

OCASION VENDO casa y terreno 660 m2. planta Eléctrica Calle Pío XII Bella Vista N°. 16450. (16-20/167410)

VENDO CASA Tres departamentos $b. 28.000.000.- Av. Jaime Zudañes 1108 sobre Plaza Lira zona Cristo Rey, Sopocachi, Ref: Teléfono 355937 - 786271. (12-19/167255)

Propiedades Terrenos

VILLA ADELA lote mil m2. dos frentes Ref.: Sr. Rafael 372340 (16-19/167409)

Ropa

ROPA COMPRAMOS por mayor a medio uso, teléfono 358081 (15-19/167295)

COMPRO ROPA medio uso cualquier cantidad, teléfono 362774 (15-19/167292)

LIMPIEZA DE ROPA Rosario descuenta 20% Yanacocha 441 Edificio Arco Iris local 13 (14-13 abril/167279)

Técnicos

ELECTRICISTA Teléfono 364880 (26-27 Marzo/166783)

TRABAJOS CERRAJERIA trabajos de precisión, atención rápida, teléfono 325181 (18-20/167447)

REPARACION Televisores color, blanco y negro componentes, tres en uno, amplificadores, servicio a domicilio, teléfono 311031 (19-20/167551).

SERVICIO Técnico refrigeración, electrodomésticos garantia un año a domicilio, teléfono 782216 (18-24/167442)

CEPILLAMOS...Pisos; plastificamos, empapelamos, teléfono 324180 (2-21/166987)

ELECTRICISTA teléfono 351180 (17-23/167416)

PLOMEROS Reparaciones, arreglo calefones, artefactos sanitarios, garantizados, teléfono 356269 (17-19/167420)

COCINAS A GAS reparamos limpiamos, trabajos garantizados, teléfono 320194 (15-Abril/167283)

REPARO televisores a domicilio, teléfono 341860 (9-22/167156)

Varios

ESTAMPILLAS compro canje, teléfono 310332 (18-2 Abril /167441)

Antiguedades

VENDO RELIQUIA Libertador Bolivar violin Stradivarius, teléfono 327477 (19-20/167563).

ANTIGUEDADES compro, relojes, cuadros, y todo antiguo, México 1487, teléfono 329562 (18-27/167435)

Instrumentos Musicales

COMPRO Guitarra criolla de ocasión, teléfono 368746 (18-20/167448)

MOTIVO DE VIAJE vendo órgano electrónico Ref: Av. Buenos Aires, esquina Ondarza (18-20/167446)

OCASION VENDO Piano Betamax, Hans Kundt 837 Miraflores (18-27/167438)

PIANO ALEMAN vendo ocasión, México 1487 (18-20/167435)

PIANO ACORDEON compro cualquier estado, teléfono 329562 (18-27/167293)

Teléfonos

VENDO teléfono o anticrético 378658 (1-4 abril /166818)

Tocadiscos TV-Radios

VENDO DE OCASION componente Technics con mueble tocadiscos, amplificador, radio, grabadora Cassette y parlante. Ref: Teléfono 354184 (19/167436).

COMPRAMOS Televisores en buen estado y mal estado y otros artefactos eléctricos, llamar teléfono 324313 (19-21/167559).

VENDO URGENTE. Liquido radiola National moderna Sket, motor trifásico de 1 HP pistola de soldar americana 110 V. TV, descompuesto Ecuador casi Aspiazu N°. 2067 (17-20/167423)

COMPRO T.V. color negro, blanco, tres en uno, radios, cassettes, licuadoras, máquinas de coser, revistas, ropa. Por T.V. color pago 100.000 por Tv. negro blanco pago 25.000 teléfono 312213 (17-21/167411)

100.000 $b. pago por Tv a color 60.000 $b. 3 en 1 y 30.000 $b. máquinas de tejer 20.000 $b. máquinas de coser y escribir (15-19/167295)

ATENCION Compramos televisores blanco y negro, radio grabadoras, y todo artefacto eléctrico. Ref. 367344 (15-19/167286)

BUENA OFERTA pago 20.000 $b. TV blanco y negro cualquier marca, teléfono 355591 (115-19/167295)

NIGHT dancing amplificación teléfonos 361476 - 365215 (15-20/167296)

COMPRO TV 3 en 1 radios, tocadiscos, muebles, bicicletas, máquinas de coser, tejer, escribir, todo lo que esté demás en su casa, teléfono 355591 (362774 (15-19/167295)

COMPRO TODO artefactos eléctricos, televisores, radio grabadoras. Ref. 367344 (15-19/167286)

URGENTE PAGO 20.000 $b. TV blanco y negro, teléfono 358081 (15-19/167295)

20.000 $b.- pago por Tv. blanco y negro, cualquier marca teléfono 362774 (15-19/167295)

Animales

PERRITOS compro Pastor Alemán, Lassie, Doberman, cachorro ofertas, teléfono 352751 (19-20/167566).

CACHORROS PEQUINESES Boxer Collie (Lassie) Pastor Alemán, Coker Spaniel, legítimos con seguro vende casa de Regalos Saavedra 1541 (lado Skobol) (19-20/167566).

Vehiculos

VENDO FORD Bronco Ful equipo impecable, teléfono 351823 (19-20/167565).

OPORTUNIDAD Vendo Taxi Chevrolet Opala 78, Standard 6 cilindros, teléfono 373541 (19-20/167560).

COMPRO VEHICULOS toda marca cualquier estado sin intermediarios 358811 - 364063 (17-19/167431)

LLEGARON faroles Cibie Peugeot 504. Repuestos accesorios Referencias 364063 - 358811 (17-20/167431)

OFRECEMOS prensa embrague, disco otros repuestos Dodge Polara 358811 - 364063 (17-20/167431)

Muebles

MUEBLERIA "GUACHALLA" de C. Guachalla ofrece juegos de livings, diferentes modelos y piezas sueltas, ventas al contado y (FACILIDADES DE PAGO), imitado pero no igualado, calidad lujo, entrega inmediata, exposición ventas Sebastián Segurola 1013 INTERIOR (13-10/167171).

Negocios $

SE OFRECE en anticrético local en inmejorable zona comercial a un paso de Ferrocaja, Av. Buenos Aires 495 (19-21/167554).

Orquestas

DISCOTHEQUE Amplificaciones teléfono 783026 (18-2 Abril/167444)

ORGANISTA Armando Rodriguez, teléfono 330948 (19-4 Abril/167561).

AMPLIFICACIONES "ADB" teléfono 341509 - 368342 (19-25/167557).

CARLOS ROJAS ORGANISTA, teléfono 364206. (18-19 Marzo/166436)

GRUPO HIDRA Teléfono 367769 (15- 14 / Abril/ 167403).

LOS PEQUENINOS su orquesta, teléfono 350556 (1-9 Abril/ 166976)

ORQUESTA YUNGUEÑITA Teléfono 812193 (25-26 Abril/166759).

ORQUESTAS Grupo Hydra, teléfono 367769 (15-14/Abril/167403)

Máquinas

VENDO CAMARA Fotográfica marca "OLYMPUS" OM-1 equipo completo, Ref: teléfono 790517 (19-22/167562).

VENDO a la mejor oferta cámara profesional Cannon con teleobjetivo 230 mm. angular 58 mm. y otro 28 mm. Acepto refrigerador como parte de pago, teléfono 790584 (18-19/167424)

COMPRO MAQUINAS Usadas, pago $b. 27.000 coser, $b. 29.000 escribir, artefactos eléctricos, muebles, TV; etc., teléfono 371083. (12-21/167260)

COMPRO MAQUINAS Usadas, pago $b. 25.000.-- coser, $b. 20.000.-- escribir, cocinas, TV, artefactos eléctricos, etc., teléfono 354302 (12-21/167260)

VENDO A LA MEJOR OFERTA Cámara profesional Cannon con tele objetivo 200 mm. Amburlador 58 mm. acepto refrigerador como parte de pago, teléfono 790584 (17-18/167424)

ofertas del día

LECHONCITOS POLLITOS patos exquisitos al horno listos para llevar Rotisería "Duvix" calle Ballivián 1496 esquina Bueno, teléfono 375326 (19-20/167566).

EXTRAVIOS

EL CHEQUE N°. 827919 del Banco Santa Cruz queda nulo por extravio (19/167556).

POR EXTRAVIO Queda anulado el cheque N°. 448261 de la Cta. a. Cte. N°. 2275536 del Banco Nacional perteneciente a la Sra. Santalla (18-19/167443)

POR EXTRAVIO queda anulada la libreta de ahorro N°. 2408 del Bank of America (17-19/167428)

POR EXTRAVIO de la libreta de ahorro N°. 726 del Banco del Estado, queda nulo debiendo extenderse el duplicado (17-19/ 167419)

ORURO

OCASION SE Transfiere tractor "ZETTOR" agricultor modelo 81 6911 Ref: Calle Tacna N°. 1731 entre Sucre (18-21/133376).

ORURO Por motivo de viaje en venta casa de renta cuatro departamentos, La Paz N° 746, 1ro. de Noviembre. (8-19/133374)

COCHABAMBA

EN COCHABAMBA vendo casa cuadra y media Plaza Principal 628 metros cuadrados. Ref.: casilla 87, teléfono 23309 (19-21/160141).

ATENCION COCHABAMBA vendo edificio de 4 Pisos con 33 oficinas y un departamento en 90.000 Dólares a 3 1/2 cuadras de la Plaza Principal. Ref: en Cochabamba Av. Heroinas Oeste 0411 teléfonos 49219 y 49523 (18-24/167437)

EN COCHABAMBA venta Chalet de dos plantas, piso marmolado, zona Cala Cala (Residencial) o permuta por otra en Santa Cruz. Ref: teléfono 42983. (Santa Cruz) (16-25/162572)

EN COCHABAMBA HOSTAL Libertad Bolivar, ofrece comodidad, confort, baños privados, garaje, para vehículos precio módico Avenida Libertad Bolivar 1493 (Cala Cala) teléfono 42747 (17-Abril. 167429)

PANDO

COBIJA PANDO venta restaurant en puesto de comedor, Pacoteca, Whisquería, casa vivienda. Construcción 350 m2. de primera calidad, ubicación excelente Av. 9 de Febrero Superficie total 1.300 m2. Pesos Bolivianos 8.500.000 Ref.: en Santa Cruz teléfono 2-1039 casilla 1 Cobija teléfono 2068 (20/0064986)

ODONTOLOGOS venta consultorio dental (Oruro) unidad, silla mueble metálico, mesa metálica, esterilizador instrumental 1.500.000 teléfono 3 Junin 750 (12-21/133375)

SANTA CRUZ

EN SANTA CRUZ Venta casa con piscina, teléfono $b. 4.500.000.- Ref: 3 31879 (19-23/162135).

SANTA CRUZ Venta edificio 5 plantas, ex Hospital, construcción nueva planta baja mezzanine para negocio vivienda, tres departamentos completos terraza con una vivienda chica todo $us. 120 teléfonos 464296 - Sesa 375 de 12:00 a 13:00 hs (19-28/162569).

SANTA CRUZ Vendo permuto chalet Dupl nuevo a estrenar en principal Equipetrol tres dormitorios, 2 baños demás dependencias terminación de cortegoria, teléfono 3 (19-25/167191).

EN SANTA CRUZ vende quinta 5,5 Has casa y agua propia Km carretera a Cochabamba o permuto por departamento, teléfono 32 (19-20/167552).

SANTA CRUZ se vende una casa antigua en plena centro de la ciudad personas interesadas pueden solicitar informaciones a los teléfonos 23568 - 33156 se aceptan ofertas. (18-24/162576)

SANTA CRUZ vendo casa detras cine Grigotá, con piscina, teléfono, garaje $b. 4.500.000.- Ref: teléfonos 32380 - 31679 (24/162574)

SANTA CRUZ Piedra rayo cualquier tamaño compro, pago muy bien precio. Ofertas Sr. E.B.C. Casilla 3732 teléfono 32547 (1 26/162573)

SANTA CRUZ Buenos cristales de: Casiterita vivianita, wolfram, mica rosicler, (plata nativa) azurita, etc. Compro canjeo. Ofertas: Sr. E.B.C. casilla 3732 teléfono 32547 Santa Cruz (17-26/162573)

SANTA CRUZ Chalet estrenar vendo 3 dormitorios, living, comedor, cocina, baños dependencias, empleada garaje Ref: teléfono 360204 La Paz, Santa Cruz 39296 (17-19/167417)

SANTA CRUZ lote liquido uno de 1.300 metros cuadrados sobre el Tercer Anillo Norte esquina la ciudad $b. 3.000 metro, se escucha ofertas, teléfono 4296 (Santa Cruz) (1 25/162572)

EN SANTA CRUZ Venta auto Ford Maverick motor 8 en "V" Equipo $b. 1.100.000 Ref: 42983 (Santa Cruz) (1 25/167 Santa Cruz)

Nuevos instructores de la aviación civil

Treinta y siete instructores, entre pilotos privados y técnicos de aviación, recibirán sus títulos de egreso de la Escuela Civil de Aviación "Turbo Bolivian Airways".

El acto de graduación se realizará en las instalaciones del aeropuerto internacional de El Alto a horas once.

Pronunciarán discursos el Director de la Escuela, en representante de la Promoción y el representante del Ministro de Aeronáutica. Los egresados pilotos privados son: Juan L. Altaga C., Henry Aramayo T., Nelson Díaz, Félix Paz D., Jesús Rafael Jorge Rojas R., Walter Rivero F., Carlos Rodríguez M., Milton Torres M., Eduardo Urquidi N., Efrain Valdez, Julio Villagómez A. y Sandy Vega H.

Los técnicos en aviación que recibirán sus títulos son: Demetrio Aguilar A., Nicolás Arce L., Juan A. Avila I., Jorge Bizarroque H., Germán Cárdenas M., René Calle, Antonio Chávez B. M., Ernesto Choquecallata T., Ramiro de la Fuente D., Carlos Escobar M., Martín Limachi F., Freddy Medina A., Héctor Méndez B., Hugo Muñoz R., Javier Navajas V., Pedro Navia A., Rubén E. Pérez, Gonzalo Pizarro V., Federico Pinto A., David Quisbert, David Silva N., Mario Tedesqui S., Miguel Trigo, Ronald Yáñez Z.

ANUNCIE EN PRESENCIA

PREFECTURA DEL DEPARTAMENTO

RESOLUCION PREFECTURAL

Nº A-G-031-83

VISTOS Y CONSIDERANDO:

Que en el presente año, 1983 se recuerda el 104 aniversario de la inmolación del Cnl. Don Eduardo Avaroa, y los Héroes del Topáter.

Que, corresponde a la Prefectura del Departamento de La Paz, adoptar medidas para la programación y realización de los actos públicos que tiendan a solemnizar este acontecimiento nacional, como justo homenaje a quienes ofrendaron su vida para defender la integridad Patria.

POR LO TANTO RESUELVE:

Primero.- Embanderamiento general de losedificios Públicos y Privados de la Ciudad de La Paz, y todas las Provincias del Departamento durante los días 21, 22 y 23 de marzo.

Segundo.- Realizar 5 minutos de silencio y paralización total de todas las actividades Públicas como Privadas en el Departamento de La Paz. De horas 10.45 a 10.50 a.m. del Día 23 de Marzo.

Tercero.- Sujetarse a programación especial los actos en recordación del 104 aniversario de la inmolación de los Héroes del Topáter.

Baldomero Castel Villarroel
PREFECTO DEL DEPARTAMENTO
DE LA PAZ

CAJA NACIONAL DE SEGURIDAD SOCIAL

CONVOCATORIA A PROPUESTAS Nº 4/83

Inmueble para policonsultorio en Viacha

La Caja Nacional de Seguridad Social convoca a los propietarios que tengan interés en ofrecer una vivienda o inmueble en alquiler, contrato anticrético, u opción a venta con destino a la instalación de un Policonsultorio, en la localidad de Viacha, para la atención de Consulta Externa a los asegurados de la Caja Nacional de Seguridad Social:

LAS OFERTAS DEBERAN CONTENER LOS SIGUIENTES DOCUMENTOS:

1.- Certificado de Propiedad del inmueble extendido por El Registro de Derechos Reales.
2.- Certificado Alodial extendido por el Registro de Derechos Reales.
3.- Plano del Inmueble o vivienda debidamente aprobado por la oficina de Catastro Urbano donde conste la infraestructura urbana y sanitaria, vías de accesibilidad, energía eléctrica, agua y alcantarillado.

Los ofertantes deberán indicar la pretensión de alquiler mensual y/o monto del anticrético.
El Lote deberá tener una superficie mínima de 350 metros cuadrados, una superficie edificada de una o dos plantas de apróximadamente 180 metros cuadrados y como mínimo 12 ambientes habitables.
El tiempo de alquiler y/o contrato anticrético será de tres años forzosos y tres voluntarios.
Las ofertas deberán ser presentadas hasta horas 17:00 del día 4 de abril de 1983, en la Secretaría de la Sub-gerencia Médica de la CNSS ubicada en el Edificio de la Institución Avda. Mariscal Santa Cruz esquina Almirante Grau 6ª piso.

La Paz, 18 de marzo de 1983

RELACIONES PUBLICAS Y PRENSA CNSS

CONVOCATORIA

Atención servicio de té

El Instituto Nacional de Cooperativas, entidad descentralizada, invita a todas las personas interesadas, a presentar sus propuestas de atención de servicio de té al personal, con precios y condiciones, hasta el día 25 de los corrientes, ofertas y mayores informaciones en las Oficinas ubicadas en la calle Potosí Nº 814, tercer piso Depto. Administrativo.

La Paz, marzo 18 de 1983

DIRECTOR EJECUTIVO INALCO

BANCO AGRICOLA DE BOLIVIA

A LA OPINION PUBLICA

El Banco Agrícola de Bolivia comunica a la opinión pública que ha sido preocupación permanente de la Institución el preservar la integridad de la maquinaria "Puerto Norte" en cuya importación figura como aval y que, irresponsablemente, fue abandonada en la Estación de Guaracachi por los proveedores.

Ante recientes publicaciones de la prensa nacional sobre la sustracción de partes de este equipo y después de laboriosas investigaciones, hemos conseguido recuperar parte del material sustraído de la maquinaria existente en Guaracachi y haber detenido a uno de los cabecillas que forma parte del grupo de antisociales que operan en la ciudad de Santa Cruz. Concluida la investigación policial, se dará una información detallada a la opinión pública sobre los logros obtenidos en dicha recuperación.

RELACIONES PUBLICAS DEL
BANCO AGRICOLA DE BOLIVIA

La Paz, 18 de marzo de 1983

PARA UN MEJOR SERVICIO A NUESTROS DISTINGUIDOS CLIENTES, ATENDEREMOS A PARTIR DEL DIA LUNES 21 DE MARZO EN:

BANCO DE SANTA CRUZ DE LA SIERRA
un banco diferente!

FONDO DE SEGURIDAD SOCIAL DEL SISTEMA A Y P Y ENTIDADES FINANCIERAS

CONVOCATORIA A CARGO MEDICO

El Fondo de Seguridad Social del Sistema A & P convoca a Concurso de Méritos y Examen de Competencia , con carácter abierto nacional, para la provisión del cargo de Médico General, Item único con horario asignado entre 14.30 a 18.30 a desempeñarse en el Departamento Médico y con salario básico de $b. 14.800 .oo
Los médicos interesados deberán presentar su Curriculum Vitae, incluyendo los siguientes requisitos básicos:

1.- Título Académico original o fotocopia debidamente legalizado.
2.- Título en Provisión Nacional, original o fotocopia debidamente legalizada.
3.- Registro en el Ministerio de Previsión Social y Salud Pública.
4.- Certificado actualizado del Colegio Médico de Bolivia.
5.- Certificado de Compatibilidad emitido por la Unidad Sanitaria de La Paz (actualizado)

Conforme lo establece el Reglamento vigente por Resolución Suprema 191684 emitida el 30 de octubre de 1979, la calificación de Meritos tendrá un valor máximo del 20% y el Examen de Competencia 80%.
Los postulantes podrán entregar la documentación requerida hasta el día martes 19 de abril de 1983, a Hrs. 17.00 en las oficinas del Fondo ubicadas en la calle Loayza, Edif. Mariscal de Ayacucho, 9ª piso oficina 901 donde podrán obtener información complementaria.

La Paz, marzo 18, 1983

DIRECCION EJECUTIVA

UNIVERSIDAD BOLIVIANA
UNIVERSIDAD MAYOR DE SAN ANDRES
FACULTAD DE INGENIERIA

RR.PP. Nº. 81/83

Convocatoria a Concurso de Méritos y Exámenes de Competencia.
La Facultad de Ingenieros convoca a Concurso de Méritos y Exámenes de Competencia a Ingenieros Civiles y profesionales afines, para la provisión de cátedras en la Carrera de Ingeniería Civil, de acuerdo al siguiente detalle:

CIV 200 Estructuras Isostáticas I	12 Hrs/mes
CIV 201 Estructuras Isostáticas II	12 Hrs/mes
CIV 271 Probabilidades y Estadística	16 Hrs/mes
CIV 275 Computación para Ingeniería	16 Hrs/mes
CIV 249 Geología Aplicada	12 Hrs/mes
CIV 333 Hidrología	16 Hrs/mes
CIV 219 Mecánica de Suelos I	12 Hrs/mes
CIV 325 Carreteras II	12 Hrs/mes
CIV 376 Sistemas de Ingeniería	16 Hrs/mes
CIV 332 Obras Hidráulicas	12 Hrs/mes
CIV 313 Temas Especiales de Hormigón Armado	16 Hrs/mes
CIV 327 Aeropuertos	12 Hrs/mes
CIV 336 Puertos y Vías Navegables	16 Hrs/mes
CIV 338 Hidrología Aplicada	16 Hrs/mes
CIV 339 Centrales Hidroeléctricas	16 Hrs/mes
CIV 340 Temas Especiales de Hidráulica	16 Hrs/mes

Los postulantes deberán presentar solicitud escrita hasta el Viernes 25 de Marzo a Hrs. 18 en la Secretaría de la Facultad, acompañando los siguientes documentos:

Curriculum Vitae
Título(s) académico(s) (fotocopias legalizadas)
Trayectoria docente
Publicaciones efectuadas
Antecedentes profesionales
Programa mínimo y analítico de la materia que postula.
Cronograma, Método de evaluación, bibliografía general y especializada.

"1983-AÑO DEL BICENTENARIO DEL NACIMIENTO DE SIMON BOLIVAR"

La Paz, 14 de Marzo de 1983

Dpto. Relaciones Públicas

Ing. Hugo Silva F.
DECANO

Vo. Bo. Secretario General
U.M.S.A.

(Sello).- Universidad Mayor de San Andrés, Facultad de Tecnología - Decanato, La Paz-Bolivia.

Canal 13 UNIVERSITARIA

16:45 Carta de ajuste
17:00 Dibujos animados
18:00 Espiando a los animales
18:20 Mundo musical
19:00 El show de Chespirito
20:00 Cosas de muchachos
20:30 Así es mi pueblo
21:00 Revista 13
22:00 Largometraje: Cartas de amor mal usadas
23:30 Cierre de emisión

HOY CINES TV

TEATRO MUNICIPAL

EL VIVO VIVE DEL ZONZO Y EL ZONZO NO ES JHONNY TICONA. Matinée, Tanda y Noche Precios populares

MONJE CAMPERO Tel. 323333

Matinée Hs. 15.30, EL ULTIMO TIBURON Tanda Hs. 19.00 Noche Hs. 21.30 EL EXTERMINADOR (solo para mayores de 21 años) Además ESPEJO DE ALEMANIA

UNIVERSO Tel. 342660

Matinée Hs. 15.30, Tanda Hs. 19.30 MELODIA DE LA VIDA (14 años) Noticiero Aleman EL MUNDO AL INSTANTE

PARIS Tel. 329704

Matinee Hs. 15.30, Tanda Hs. 18.30 Noche Hs. 21.00 ASALTO EN AGATHON (14 años) Noticiero Aleman EL MUNDO AL INSTANTE

MONUMENTAL ROBY Tel. 362135

Matinee Hs. 15.30, Tanda Hs. 18.30 Noche Hs. 20.30 EL COCODRILO (14 años) Noticiero Aleman EL MUNDO AL INSTANTE

16 DE JULIO Tel. 377099

Matinée Hs. 15.30, BAMBI Tanda Hs. 19.00 Noche Hs. 21.30 QUE BUENA MADRE ES MI PADRE (mayores 18 años)

SCALA Tel. 325535

Matinée Hs. 15.30, Tanda Hs. 19.00 Noche Hs. 21.30 LOS MISERABLES Noticioso EL ESPEJO DE ALEMANIA

AVENIDA Tel. 325409

Matinee Hs. 15.30, Tanda Hs. 18.45 Noche Hs. 21.30 TEMPESTAD

BOLIVAR Tel. 325051

Matinée WOODSTOCK Tanda y Noche LA ADOLESCENTE (Mayores 21 años)

PRINCESA Tel. 353925

Matinée Hs. 15.30 MACABRA LA MANO DEL DIABLO (16 años) Tanda Hs. 18.30 y Noche Hs. 21.30 DIARIO INTIMO DE UNA HOSTESS (solo para mayores de 21 años) Ingreso con carnet de identidad. Además el Noticioso ESPEJO DE ALEMANIA

LA PAZ Tel. 325533

Matinée Hs. 15.30 EL QUE NO CORRE VUELA Además el Noticioso ESPEJO DE ALEMANIA Tanda Hs. 18.30 Noche Hs. 21.30 CARAS DE LA MUERTE (mayores 18 años) Noticioso ESPEJO DE ALEMANIA

MIRAFLORES Tel. 353842

Matinée Hs. 15.30 AVENTURAS DE HUGO EL HIPOPOTAMO Tanda Hs. 18.30 Noche Hs. 21.30 LA JAULA DE LAS LOCAS (mayores de 18 años) Noticioso ESPEJO DE ALEMANIA

CENTER Tel. 322026

Matinée Hs. 14.45 ABISMO NEGRO y LA ULTIMA PROFECIA (18 años)

MEXICO Tel. 351205

Matinée Hs. 14.30, Tanda Hs. 18.30 EL BARRENDERO y EL CLUB MARCIAL DE SHAOLIN T.P.

ESMERALDA Tel. 352454

Matinée y Tanda EL CAZADOR DE ESCUALOS y EL JAGUAR AUN VIVE

MURILLO Tel. 352647

Matinée LOS INTREPIDOS y EL CONTRAATAQUE DE LOS VALIENTES Tanda (mayores de 18 años) EL REFUGIO DE LA MALDAD y LOS INTREPIDOS (18 años)

VARIEDADES

Matinée PERDIDOS EN LA AVENTURA y BATALLA MAS ALLA DE LAS GALAXIAS Tanda BATALLA MAS ALLA DE LAS GALAXIAS y LA AMIGA DE MI MADRE (21 años) Noche LA AMIGA DE MI MADRE (21 años)

EBRO Tel. 342939

Matinée Hs. 15.00 Tanda Hs. 18.30 FRONTERA BRAVA y AGUILA O SOL

BUSCH

Matinée y Tanda EL COYOTE Y LA BRONCA y ERASE UNA FAMILIA Noche LA LLAMADA DEL SEXO (censura 21 años

ILLIMANI Tel.p

Matinée Hs. 14.30 LA GUERRA DEL FUEGO y OKEY MISTER PANCHO Tanda Hs. 18.00 LA GUERRA DEL FUEGO y LAS MUJERES ME ENLOQUECEN (Mayores 21 años)

MADRID

Matinée Hs. 14.45 y Tanda Hs. 18.30 JUEGO EN EL MAR y RATERO

FANOLA

Matinée LA FAMILIA EN LA SELVA

GIMNASIO YORK
AMOS SEDES
SALAS SEPARADAS
Fisicoparts. Mecanoterapia
Masajes, adelgazamiento postnatales
y respiratorias, adelgazamiento, dietas.
Desarrollo muscular, rehabilitación.
MUJERES Y VARONES
Comercial 1067 - Tel. 374237 - La Paz

COMPRO MAQUINAS
(usadas)
Pago $b. 28.000 de coser, $b. 22.000 escribir, cocinas, T.V. revistas, etc.
Recojo a domicilio.
Telf. 354302

EMPRESA PRIVADA DESEA COMPRAR TERRENO DE 7 A 10 HAS. EN EL ALTO DE LA PAZ, PREFERENTEMENTE EN LAS PROXIMIDADES DE RIO SECO.

FAVOR ANTICIPAR OFERTAS AL TELEFONO 361658 EL DIA LUNES 21 DE MARZO EN HORAS DE OFICINA.

ENVIAR PROPUESTAS CON CROQUIS DE UBICACION A LA CASILLA NO 10186 LA PAZ.

FEDERACION NACIONAL DE TRABAJADORES DE LA ADMINISTRACION AUTONOMA DE ALMACENES ADUANEROS DE BOLIVIA ("FENATAB")

FENATAB 091/82
La Paz, 18 de marzo de 1982

Al Excelentísimo Señor
Dr. Hernán Siles Zuazo
PRESIDENTE CONSTITUCIONAL
DE LA REPUBLICA DE BOLIVIA
Presente

Excmo. Señor Presidente:

Al crearse la Administración Autónoma de Almacenes Aduaneros se pretendió mejorar los servicios, racionalizando costos a través de una Institución Técnica especializada en el manejo de carga de importación y exportación, labor que venimos cumpliendo hace 14 años en forma eficiente, para esto el Estado se vio obligado a contraer prestamos e invertir esfuerzos.

Desde 1971, en especial durante los Gobiernos dictatoriales, la empresa privada aprovechó de su poder para conseguir continuas condonaciones por los servicios que presta nuestra empresa; es en base a esto que los eternos privilegiados lograron fortunas a costa de AADAA y de los intereses supremos de este pueblo. Afirmamos enfáticamente que estos sectores tomaron por norma un hecho que afecta la liquidez fiscal como nuestra economía institucional.

Dentro de la política económica que su Gobierno ha adoptado, se dispuso la prohibición de importar más de 500 artículos calificados de suntuarios, este hecho más la crisis por la que atraviesa el país han determinado que la carga de importación que manipula AADAA descienda a niveles alarmantes lo cual pone en riesgo el porvenir de esta empresa, situación que provocará no generar los recursos suficientes ni para cubrir las mas elementales obligaciones.

Hiciimos llegar a su despacho, notas en las que expresamos nuestra preocupación por lo anterior y por la posibilidad de que se dicte una nueva condonación que indudablemente nos afectaria. Es necesario puntualizar que en fecha 17 de Julio y 18 de agosto del pasado año, mediante oficios representamos anteriores condonaciones que privaron a AADAA de percibir más de doscientos millones de pesos bolivianos en 1982; asimismo, participamos nuestra preocupación a su ex Ministro el Lic. Antonio Aranibar quien nos respondió que... "han sido tomadas las previsiones para restringir al máximo la extensión de franquicias así como los tratamientos preferenciales..."

Como comprenderá Excelentísimo Señor Presidente la nueva condonación preocupa y alarma en alto grado a los trabajadores de AADAA por sus implicancias inmediatas y por la burla que hace nuevamente la empresa privada al evadir sus obligaciones con el Estado. Sin embargo, estamos conscientes de las actuales dificultades económicas del país, heredadas del pasado. En este entendido la clase trabajadora de AADAA solicita a su Gobierno muy respetuosamente disponga medidas que aseguren la institucionalidad e integridad de nuestra fuente de trabajo, consiguientemente ponemos en consideración de su Excelencia los siguientes planteamientos:

1º Reglamentación del Decreto Supremo 19451, porque no seria justo que los articulos suntuarios se beneficien al igual que los insumos básicos.

2º Compromiso formal de no otorgar más condonaciones a ningún sector por los servicios prestados que brinda nuestra entidad.

3º Elaboración del instrumento legal que obliga a todas las empresas del Sector Publico a utilizar los servicios de AADAA en puertos de tránsito, sin excepción alguna.

4º Reestructuración de la Junta Superior de AADAA como instrumento vital para la consolidación y funcionamiento de la empresa.

5º Eximir a AADAA por esta gestión de su contribución al Tesoro General de la Nación, como una justa compensación a los efectos del Decreto Supremo Nº 19451.

6º Reconocimiento de créditos a AADAA por:
a) Diferencia de cambio sobre operaciones en reembarque de trigo.
b) Beneficios obtenidos por pronto despacho en puertos de tránsito.

7º Nombramiento de una comisión para el estudio de una nueva escala de tarifas que regularice la provisional (por 14 años) que actualmente rige para los servicios que presta AADAA.

8º Atención al pliego petitorio de los trabajadores.

Los anteriores puntos serian básico para una solución global de los problemas que afectan los intereses de AADAA y sus trabajadores.

Como usted podrá apreciar Excelentísimo Señor Presidente nuestra posición es fundamentalmente en defensa de la entidad, con este motivo nos es grato hacerle llegar nuestros respetuosos saludos no sin antes ratificarle nuestro pleno y decidido apoyo al proceso de consolidación democrática.

"POR EL COMITE EJECUTIVO DE LA FENATAB"

Willy Valencia Andrade — SECRETARIO GENERAL
Amanda Mérida Vila — SECRETARIO RELACIONES a.i.
René Medrano R. — SECRETARIO CONFLICTOS
Susana Vásquez Valencia — SECRETARIA HACIENDA
David Romero B. — FENATAB
Rafael Cabrera — FENATAB
Jaime Prieto L. — FENATAB
Néstor Barrios P. — SINDICATO AADAA - LA PAZ
Víctor Hugo Canelas — SINDICATO AADAA - SANTA CRUZ
Gonzalo Párraga — Guillermo Arnes
REPRESENTACIONES SINDICALES
Javier Palacios — MOLLENDO
Fernando Quintanilla — ARICA
Raúl Gomez — ANTOFAGASTA

La Paz, 17 de Marzo de 1983

Señor
René Bascopé Aspiazu
Director del Semanario "AQUI"
Presente.-

Señor Director:

A mi retorno de la ciudad de Cochabamba, he sido ingratamente informado de que el Semanario de su dirección, en su edición del 12 de marzo, en el pie de foto publicado en la primera página, consigna mi nombre, con letras mayúsculas, como si la imagen de alguien ubicado de perfil en el extremo derecho de la foto correspondiese a mi persona, lo que no es cierto, formando parte de un grupo de colaboradores que rodean al Cnl. Luis Arce Gómez.

Señor Director, al rechazar esta calumnia en forma tajante y airada le pido que por ética periodística formule la necesaria aclaración, porque tal falsedad daña mi dignidad de persona dedicada desde mi juventud a la lucha por la vigencia de los derechos humanos y porque pretende disminuir mi condición de dirigente político de inconfundible vocación democrática.

No escapa a su conocimiento y es de dominio público, cuánto he luchado junto a otros dirigentes políticos, para derrotar las sucesivas dictaduras que se encontraron en el gobierno, habiendo contribuido eficazmente a que el país retorne al régimen democrático, del que ahora se usa y abusa.

Dada esta realidad incontrovertible, veo clarísimo de que se trata de descalificarme, no ante la opinión pública que conoce bien mi conducta política y pública como parlamentario y Ministro de Estado del régimen democrático de 1979, sino ante los militantes de mi Partido, en la aviesa intención de sembrar cizaña en el próximo Congreso del P.D.C.

Me despido de usted esperando recibir la satisfacción pública que en justicia merezco.

Jorge Agreda V.

NOTA: ESTA CARTA FUE RECIBIDA EN LA DIRECCION DE "AQUI" EN FECHA 17 DE MARZO DE 1983

PARTIDO DEMOCRATA CRISTIANO — P.D.C.
COMITE NACIONAL

COMUNICADO DE P.D.C.

EL COMITE NACIONAL DEL PARTIDO DEMOCRATA CRISTIANO, ANTE LA CALUMNIOSA SINDICACION, PUBLICADA EN EL SEMANARIO "AQUI" (MARZO 12), CONTRA SU DIRIGENTE NACIONAL c. JORGE AGREDA VALDERRAMA, LA RECHAZA EN FORMA TERMINANTE Y LE BRINDA SU MAS DECIDIDO RESPALDO Y SOLIDARIDAD, EN RECONOCIMIENTO DE SU CONDUCTA INTACHABLE COMO FIRME DEFENSOR DE LA DEMOCRACIA

Dr. Luis Osvio Sanjinés
Presidente del PDC.

ANUNCIE EN PRESENCIA

CINE TEATRO "16 DE JULIO"
HOY Y TODA LA SEMANA
SOLO EN MATINEE

¡Vuelve el Ciervo Favorito!
Walt Disney presenta
Bambi
TECHNICOLOR®
Tanda y Noche: "QUE BUENA MADRE ES MI PADRE"
May. 18 años

CUANDO HUYES DE QUIENES QUIEREN MATARTE, EL PEOR ERROR QUE PUEDES COMETER ES ENAMORARTE.

Hanky Panky

Gene Wilder Gilda Radner

FUGA PARA DOS

TODO PUBLICO

MARTES DIVERTIDO ESTRENO
CINE UNIVERSO

CINE TEATRO MONJE CAMPERO
MIERCOLES
EMOCIONANTE ESTRENO
· LA MEJOR PELICULA DEL AÑO ·
BATIENDO TODOS LOS RECORDS DE TAQUILLA EN EL MUNDO
E.T.
UNA PELICULA DE STEVEN SPIELBERG
EL EXTRATERRESTRE
UNA PELICULA DE STEVEN SPIELBERG E.T. EL EXTRATERRESTRE con DEE WALLACE - PETER COYOTE - HENRY THOMAS como ELLIOT música de JOHN WILLIAMS escrita por MELISSA MATHISON producida por STEVEN SPIELBERG & KATHLEEN KENNEDY dirigida por STEVEN SPIELBERG - UNA PELICULA UNIVERSAL

CAMARA NACIONAL DE MINERIA

Cite Nº 079/83

La Paz, 18 de marzo de 1983

Al señor
Ing. Carlos Barragán Vargas
MINISTRO DE MINERIA Y METALURGIA
Presente

Señor Ministro:

La Mineria Chica ha esperado la dictación de los correctivos económicos con verdadera expectativa que, sensiblemente se ha visto frustrada al no haberse concretado medidas reiteradamente anunciadas por el Supremo Gobierno, ya que no ha sido aprobada ninguna disposición que tienda a incentivar a los sectores de producción dentro los cuales juega papel importante la Mineria Chica que ha entregado y entrega al Estado el 100% de sus divisas.

Hemos estado constantemente en su Despacho, haciéndole conocer nuestras preocupaciones ya que la Mineria Chica ha llegado a una situación de descapitalización y endeudamiento que pone en riesgo su propia subsistencia. Es de advertir señor Ministro, que frente al panorama desolador que le hemos mostrado encontramos receptividad en su autoridad, por una parte y, por otra, tenemos información que la Comisión creada para estudiar y establecer un costo presunto por lo menos aproximado al costo real y formada por representantes de los Ministerios de Mineria, Finanzas y Planeamiento, dentro de un marco de consenso ha llegado a resultados prácticos, efectuando las sugerencias del caso para la modificación del costo actualmente vigente que dista mucho del real.

Por otra parte, reiterativamente también la Mineria Chica ha hecho conocer su preocupación por el desfase entre el cambio del dólar que le entrega el Banco Minero y el que paga por sus compras desde julio de 1981, desfase que al presente es de 196 a 500 pesos bolivianos por dólar.

Las circunstancias anotadas anteriormente originan justificadamente nuestra preocupación y particularmente de las Cámaras Departamentales y Regionales afiliadas nuestras, quienes nos han reiterado que la generalidad de sus asociados están al borde del colapso, indicando cerrarán sus pequeñas empresas, aspecto que naturalmente se debe evitar por las repercusiones económicas y sociales que son de prever.

Entre los correctivos conocidos a la fecha se ha dispuesto un aumento salarial, si este aumento ha de ser soportado por la Mineria Chica en las condiciones actuales, es imposible cubrirlo, no porque seamos ajenos a la critica situación de nuestros trabajadores con quienes siempre estamos consustanciados, sino porque la realidad económica de la Mineria Chica no da para más.

Con medidas que tienden a la elevación del costo de producción sin que el mismo sea puesto en niveles reales, significa para nosotros señor Ministro, que el Estado pretende matar la gallina de los huevos de oro.

Se han hecho consultas a todo nivel, ha sobrepasado el plazo de 100 dias que el propio Gobierno se ha fijado para aprobar los correctivos, pero no se dice nada sobre la Mineria Chica, esto nos lleva a pensar señor Ministro, que debe ser cuestión de horas el conocimiento de las medidas extrañadas, por esto mismo ocurrimos a usted presurosos para rogarle que, en los nuevos costos presuntos, estudiados cuando aún no se conocian las medidas que afectarán a la mineria, sean nuevamente adecuados tomando en cuenta tales incrementos.

Esperamos también señor Ministro, que en las medidas que deben estar en vias de aprobación, estén contemplados los incentivos necesarios que permitan salir a la Mineria Chica de la actual situación, a tal propósito reiteramos nuestro pedido, varias veces formulado, de que los Mineros Chicos a través de sus entidades representativas: las Cámaras Departamentales y Regionales, puedan disponer de un porcentaje racional de divisas que les permita importar los insumos, equipos, repuestos y otros con destino exclusivo a este sector, que no tiene ninguna obligación pendiente con el Estado, ya que tradicionalmente sus divisas han sido entregadas en un 100% mediante el Banco Minero de Bolivia.

Le rogamos aceptar esta reclamación señor Ministro, y gestionar que sea salvada de inmediato la omisión en que se ha incurrido, al no aprobar los correctivos con relación a la Mineria Chica y lo hacemos como a Dignatario de Estado y cabeza del sector.

Con este motivo, saludamos a usted señor Ministro con nuestras consideraciones más distinguidas.

CAMARA NACIONAL DE MINERIA

José Fernández Mosca
PRESIDENTE

Mario Mariscal Paredes
SECRETARIO GENERAL

Sello: CAMARA NACIONAL DE MINERIA.LA PAZ - BOLIVIA

300 atletas estarán en la prueba pedestre "Intereses Marítimos"

BOLIVAR: Se viene preparando con toda intensidad con vistas a su confrontación del próximo viernes frente a Gremio de Porto Alegre por la "Copa Libertadores de América".

Alrededor de 300 atletas participarán en la competencia pedestre "Intereses Marítimos" que se disputará mañana desde las 9.30 con los auspicios de la Subsecretaría de Intereses Marítimos, Fluviales y Lacustres.

Entre los inscritos se destacan las figuras como: Mary Cruz Sanjinés, René Moldes, Rufino Chávez.

INSCRITOS

CATEGORIA DAMAS

María Eugenia Ergueta, - Club Rapsam, Esther García - Libre, Hortencia Quenta - Santiago de Huata, Florencia Condori, Santiago de Huata, Justina Blanco - Santiago de Huata, Justa Condori - Santiago de Huata, Juana Quispe - Santiago de Huata, Emiliana Paredes - Santiago de Huata, Natalia Mallo - Santiago de Huata, Natividad Condori - Santiago de Huata, Juan Arispe - Santiago de Huata, Paulina Torres - Santiago de Huata, Gricelda Paredes - Libre, Lourdes Butinza - Libre,

CATEGORIA VARONES

Mario Ali Mendoza- Viacha, Dionicio Choque - Intereses Marítimos, Max Huanca - Intereses Marítimos, Félix Blanco - ENABOL, Agustín Magaldi - Libre, Freddy Espada - Libre, Mario Ramírez- Club Spiridon, Miguel Torres - Club Spiridon, Oscar Lasidro - Club Spiridon, Mamerto Calisaya - Club Spiridon, Gregorio Ramos - Club Spiridon, Jhonny Copa - Club Spiridon, Carlos Escobar - Club Spiridon, Antonio Anlon - Club Spiridon, Ricardo Cuenta - Club Spiridon, Noel Gutierrez - Club Spiridon, Rufino Chavez - Club Spiridon, Fidel Borja - Club Spiridon, Jhonny Cordero - Club Spiridon, Fernando Arce - Club Spiridon, Roberto Bedregal - Club Spiridon, Gregorio Condori - Club Spiridon, Hugo Bernal - Empresa Ormachea, Diego Sanchez - Libre, Samuel Maya - Libre, Fernando Bustillos - Libre, Rogelio Secko - Libre, Sacarias Cuentas - Libre, Valerio Cortez - Libre, Eulogio Quisbert - Libre, César Vargas- Libre, José Suxo - Libre; Lorenzo Mamani- Libre, Rene Moldes - Libre, Víctor Moldes - Uncía, Juan Moldes - Uncía, Juan Carlos Durán - Libre, Estanislao Tarquino - Sejbol, Dulfredo Blanco - Libre, Teoro Mencial - Libre, Guillermo Sierra - Libre, Gregorio Condori Quispe - Libre, Freddy Dorado - Libre, Willy Dorado - Libre, Policarpio Callisaya - Club Espiridon, Gregorio Condori - Club Spiridon, Guido Ergueta - Libre, Walter Condori - Libre, César Quiñones - Libre, Hugo Ergueta - Potosí, Germán Ergueta - Libre, Bejamín Mamaní - Libre, Alberto Quisbert - Libre, German Salgueiro - Esprinter, Alfredo Estevan - Esprinter, Demetrio Marquez - Esprinter, Felix Alaquita - Esprinter, Rodolfo Condori - Libre, Martín Córdova - Libre, Emiliano Santa Cruz - Libre, Hugo Borque - Libre, Juan Carlos Fernandez - Libre, Vicente Tito - Libre, Faustino Vargas - ALFA, Juan Mancilla - CEMA; Lucio Poma - Libre, Ramiro Vargas - Libre, Félix Elias - Sendu, Félix Tarifa - Libre, Carlos Apaza - Libre, Willy Luza - Libre, Willy Apaza - Libre, Jerónimo Quispe - Colegio Copacabana, Víctor Ramirez - Libre, Juan Quispe - Santiago de Huata, Pedro Condori - Santiago de Huata, Félix Poma - Santiago de Huata, Jaime Paredes - Santiago de Huata, Feliciano Conde - Santiago de Huata, Mario Cosme - Santiago de Huata, Federico Quisbert - Santiago de Huata, Gregorio Ponce - Santiago de Huata, Alejandro Condori - Santiago de Huata, German Condori - Santiago de Huata, Eufronio Paredes - Santiago de Huata, Mario Torrez- Santiago de Huata, Francisco Mamani - Santiago de Huata, Ricardo Mamani - Santiago de Huata, Ricardo Condori - Santiago de Huata, Remy Quispe - Santiago de Huata, Sedonio Cosme - Santiago de Huata, Sacarias Paredes - Santiago de Huata, Avelino Secaca - Santiago de Huata, Freddy Quispe - Santiago de Huata, Jhonny Ticona - Santiago de Huata, Marcial Ticona - Santiago de Huata, Gregorio Quispe - Santiago de Huata, Fermín Patsy - Santiago de Huata, Ermogenes Patsy - Santiago de Huata, Claudio Moreno - Santiago de Huata, Emiliano Quispe - Santiago de Huata, Sacarías Llano - Santiago de Huata, Sacarias Morales - Santiago de Huata, David Argollo - Libre, Lincoln Quispe - Libre, Emiliano Ilaquita, Libre, Benedicto Aguilar - Club Municipal, Fernando Carvajal - Club Municipal, Mario Limachi - Club Municipal, Julian Laime - Club Municipal, Carlos Narvaez - Club Municipal, Jorge Fernandez - Club Municipal, Melquiades Idalgo - Club Municipal, Mario Kollanque - Club Municipal, Jorge Villacante - Club Municipal, Felix Chino - Club Municipal, Natalio Quispe - Club Municipal, Raúl Toledo - E.N.I.S.B., Herman Camposalado - Restaurante "El Sol", Juan Aramayo - Renta Interna, Alejandro Huanca - Libre, René Choque - Libre, German Miranda - EIAL, Florentino Poma - Lidmen, Fernando Hoyos - Libre, Desiderio Espejo - Libre,

CATEGORIA VETERANOS

Roberto Flores - C.A. Tours, Armando Flores - C.A. Tours, Oswaldo Quispe, René Zeballos, Ricardo Ticona.

Las Inscripciones se realizarán hasta el día sábado 19 del mes en curso a horas 20.00.

Muertos, desaparecidos y...

(Viene de la Pág. 1)

de Santa Cruz, Joaquín Monasterio, dijo esta noche que aumenta el número de víctimas fatales por las inundaciones en esta ciudad.

En Pirongo, un pueblo a unos 24 kilómetros de esta ciudad, cruzando el Pirai, el desborde llegó hasta la misma plaza. El Alcalde de esa comunidad dijo que habían cinco ahogados (dos niños).

En esta ciudad, cinco cadáveres fueron conducidos a la morgue del hospital, víctimas de las inundaciones, tres menores, entre éstos uno de un año.

Cerca a Montero, se calcula que unas veinte familias estaban en la mañana tratando de cruzar el río para ponerse a salvo cuando llegó el turbión. Se desconoce la suerte que corrieron.

Las emisoras locales estaban esta noche con música sacra y se daba cuenta del fallecimiento del Director del Comité de Obras Departamentales Juan Carlos Velarde Ortiz, víctima de un infarto cardiaco.

El Comité, informó que 22 kilómetros de la carretera a Cochabamba han desaparecido entre La Angostura y Bermejo, donde también el puente de Taruma fue reducido a nada.

El informe de la Corporación de Desarrollo, dice que las cuatro lagunas de la ciudad han sido cubiertas por lodo. Había problemas en las bombas de agua potable.

La Prefectura informó que una comisión del gobierno llegará este sábado trayendo ayuda. El Comité de Defensa Civil hizo hoy un envío de 500.000 pesos como adelanto para la compra de medicamentos.

Se informa asimismo que los daños en el sector agropecuario son muchos.

De alguna manera la caída del puente de La Bélgica impedirá que el ingenio azucarero de ese nombre comience la zafra oportunamente.

Se inauguró ayer conferencia...

(Viene de la Pág. 1)

tablemente una ensorberbecida cúpula militar trata de dictar las pautas de la democracia bajo el argumento de la tesis de seguridad del Estado. Estamos convencidos de que más temprano que tarde esa tesis se esfumará, se hará añicos".

Haití: "Es una verguenza que los latinoamericanos nos hubiésemos olvidado de esta nación que fue la primera que logró su libertad y que luchó junto al Libertador Simón Bolívar".

Centroamérica.- Criticó la violencia y la influencia de factores expertos y expresó su esperanza de que los pueblos de esa parte de América encontrarán una solución propia en base a la solidaridad de sus hermanos de la región.

"Todo este panorama nos hace ver que la vigencia de los derechos humanos "es aún un anhelo no cumplido. América Latina está luchando por los derechos esenciales, cuales son la integridad física y el respeto a su dignidad".

Finalmene, ratificó su felicitación al pueblo boliviano por la victoria pacífica que logró para retornar a la democracia y dijo que "las fronteras que antes habían sido las vías por las cuales ingresaron las corrientes de la dictadura son ahora las puertas de la fraternidad y de la democracia".

Oliva defenderá título mundial frente a León

NAPOLES, ITALIA, 18 (AP).- El ex-campeón olímpico italiano Patrizio Oliva hará mañana sábado la primera defensa de su título europeo de los pesos superlivianos frente al púgil español Francisco León.

Oliva está invicto tras haber librado 26 peleas profesionales. Ganó la corona continental derrotando al francés Robert Gambini.

UNIVERSIDAD AUTONOMA "JUAN MISAEL SARACHO"

TARIJA

A la opinión nacional

El H. Consejo Universitario de "Juan Misael Saracho", ante la reiterada provocación del grupo interventor de paramilitares que aun siguen perturbando el normal desarrollo de las actividades de la universidad "Gabriel Rene Moreno" de la ciudad de Santa Cruz de la Sierra, manifiesta a la opinión nacional:

I. Su respaldo pleno a las decisiones del H. Consejo Universitario de la Universidad "Gabriel Rene Moreno" y a la labor de sus legítimas autoridades autonomistas

II. Repudia la inconducta y provocación de los grupos despiazados y paramilitares que intentan enterpecer la marcha de la universidad crucefia valleniane de métodos utilizados en épocas de la dictadura.

I. Reitera su solidaridad con la comunidad autonomista de Gabriel René Moreno en la búsqueda de la consolidación y profundización de la autonomia.

Tarija, marzo de 1983

Dr Mario Ruiz Araoz
Rector

Dr. Jaime Calderón Pacheco
Secretario General.

AGRO—QUIMICA LATINOAMERICANA S.A.
"AQUILA S.A."

CONVOCATORIA A JUNTA GENERAL DE ACCIONISTAS

El Directorio de AGRO-QUIMICA LATINOAMERICANA S.A. "AQUILA S.A.", convoca a sus accionistas, por resolución de la Junta Extraordinaria de Accionistas del 9-2-83, a JUNTA GENERAL EXTRAORDINARIA, que se celebrará el día 31 de marzo de 1983, a la hora 15.00 en sus oficinas de la ciudad de La Paz, ubicadas en el Edificio Herrmann piso 20, con objeto de considerar el siguiente TEMARIO:

I.- Futura gestión empresarial.

Se convoca asimismo a los accionistas de AGRO-QUIMICA LATINOAMERICANA S.A. "AQUILA S.A.", a JUNTA GENERAL ORDINARIA, para el mismo día, la que se reunirá una vez agotado el temario de la Junta General Extraordinaria con objeto de considerar el siguiente TEMARIO:

I.- Consideración y aprobación de la Memoria Anual y Balance General, correspondiente al ejercicio económico de 1982.
II. Informe de la Comisión Fiscalizadora
III. Designación de Directores.
IV. Designación de los Fiscalizadores de la Sociedad.

La Paz, 17 de marzo de 1983

ING. GASPAR D. BOMBELLI
PRESIDENTE DEL DIRECTORIO

AVISO PERMANENTE

DEUDORES MOROSOS

Se ruega a las personas que a continuación se detalla apersonarse a la oficina del 4°. piso de la Av. Camacho N°. 1413 a objeto de cancelar sus deudas en mora, evitando de esta manera las medidas legales de embargos de bienes, retención de fondos emergentes de las acciones judiciales en actual trámite.

REBECA GABARRO DE GODOY	- ANGEL GRISI
FERNANDO PEREZ	- EDUARDO LA FAYE MORRIS
JORGE ANTONIO NACIFF	- ORLANDO SALAZAR
ROBERTO COBARRUBIAS	
JAIME GUTIERREZ FUNES	- ALFREDO ALVAREZ U.
JUAN FUENTES	
JORGE LOAYZA APAZA	
IMPORTADORA NUEVOS HORIZONTES	- FRANCISCO YAPU
FERNANDO MANCILLA	- REBECA GABARRO DE GODOY
OLIMPIA BRAVO R.	- ROSSO GUTIERREZ LEON
LUIS FLORES NAVARRO	
PEDRO DE LOS HEROS	- ELSA VDA. DE DORN Y VICTOR DE LOS HEROS
AVELINO RIVERA PARADA	- FRIGORIFICOS REYES

LA PAZ, 18 DE MARZO DE 1983

19 DE MARZO DIA DEL PADRE

salud papás con pura uva!

de Lujo Guadalquivir para vivir!

La Paz: SILS PEDIDOS NICOLAS ACOSTA N°555. TEL. 358548
SILS Agencia N°1 Loayza edificio Castillo
CASA TRICOT Ag. N° 2 Evaristo Valle 162 tel. 325100 esq. Tiquina
Cochabamba: DINAL Ltda. calle Colombia esq. Junin Telf. 46314
Santa Cruz: DIMEX Ltda. Libertad 930 Tel. 49928
Oruro Fernando Romano M. Av. 6 de Octubre 1709 Tel. 50870
Tarija: SILS Ltda. Morros Blancos Telf. 2312
Potosí: Ramza Ltda. Bolivar 876
Sucre: Soc. Com. La Esperanza Ltda. Aniceto Arce 36. Telf. 25296

EMPRESA NACIONAL DE FERROCARRILES
CONVOCATORIA A PROPUESTAS Nº P.2/83

La Empresa Nacional de Ferrocarriles, invita a las firmas Industriales y Comerciales del pais establecidas legalmente, presentar sus ofertas para la provisión de:

Licitacion 1)	18.000	LATAS ó BIDONES DE 5 ó 4.75 LITROS ACEITE COMESTIBLE.
Licitación 2)	3.000	QUINTALES ARROZ CLASE BUENA.
Licitación 3)	6.000	QUINTALES AZUCAR SUPERIOR.
Licitación 4)	50.000	SACOS FIDEOS A GRANEL EN BOLSAS DE POLIETILENO DE 3.1/2 KILOS.
Licitación 5)	5.500	QUINTALES HARINA DE TRIGO.
Licitación 6)	65.000	KILOS MANTECA VEGETAL ó DE CERDO.
Licitación 7)	2.500	CAJAS LECHE CONDENSADA CON CREMA EN CAJAS DE 48 LATAS.
Licitación 8)	12.000	KILOS LECHE EN POLVO EN ENVASES DE UN KILO
Licitación 9)	50.000	LIBRAS TE A GRANEL EN PAQUETES DE 1/2 ó 1.1/2 LIBRAS.
Licitación 10)	5.500	QUINTALES HARINA DE TRIGO.

El pliego de Condiciones Generales se encuentra a disposición de los interesados en las oficinas de la Dirección Inversiones y Adquisiciones, Plaza Zalles, Estación Central.

Las propuestas con los requisitos exigidos por Ley, se recibirán en la dirección indicada hasta horas 17.00 del dia martes 5 del próximo mes de Abril.

La Paz, marzo de 1983

DIRECCION DE INVERSIONES Y ADQUISICIONES

OTRO IMPACTO DE POWER
Mod. 59

PRESENCIA Deportes
La Paz, Bolivia, sábado 19 de marzo de 1983

OTRO IMPACTO DE POWER
Mod. 22

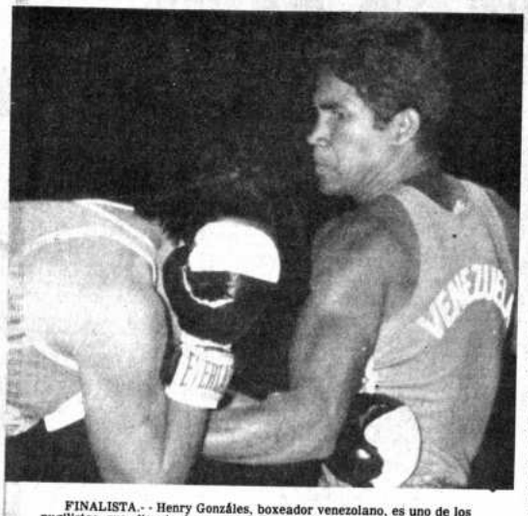

FINALISTA.- - Henry Gonzáles, boxeador venezolano, es uno de los pugilistas que disputará una medalla dorada en el campeonato latinoamericano de boxeo que se realiza en La Paz. Gonzales derrotó a José Luis Blanco, el jueves.

Bolívar sancionará actos de indisciplina de jugadores

"El directorio del club Bolívar aplicará drásticos castigos a los jugadores que promuevan actos indisciplinarios en o durante los entrenamientos o fuera de ellos", la declaración corresponde al presidente del club "celeste", Mario Mercado, a propósito de los últimos acontecimientos.

BALDESSARI-GALLO

PRESENCIA indagó sobre las sanciones que se les aplicará a los jugadores Baldessari y Gallo, por promover actos en contra del prestigio de la entidad.

El presidente de Bolívar declaró: "Serán sancionados drásticamente".

NO HAY PARTIDOS

En cuanto al proyectado encuentro para mañana entre Oriente-Bolivar en Santa Cruz se ha informado oficialmente que el mismo ha quedado cancelado hasta una próxima oportunidad.

El cuerpo técnico dispuso un entrenamiento matinal para mañana en su estadio de la zona de Tembladerani.

"El hecho que falten pocos días para el partido contra Gremio de Porto Alegre, obligó a los dirigentes a cancelar cualquier confrontación", dijeron allegados a la entidad "academica".

CONCENTRACION

Para el miércoles en la tarde está anunciada la concentración del plantel que dirige Ramiro Balcutt en el hotel Calacoto.

Los jugadores continuarán entrenando en forma intensa, para el próximo viernes 25, en que jugarán contra los brasileños, en el segundo partido válido por el Grupo Dos de la Copa "Libertadores de América".

VENTA DE ENTRADAS

René Gonzáles, Gerente administrativo de Bolivar, señaló ayer que la venta de entradas para el cotejo del próximo viernes entre Gremio y Bolivar continua en forma intensa en las boleterias del Edificio Litoral, Colón - Esquina Mariscal Santa Cruz.

Carlos Alberto Parreira nuevo técnico de Brasil

RIO DE JANEIRO, 18 (AP).- Carlos Alberto Parreira, que nunca jugó fútbol como profesional, fue designado hoy como técnico del Seleccionado Brasileño de Fútbol.

Parreira, recibió un contrato por un año, según informó Joao Boueri, directivo de la Confederación Brasileña de Fútbol.

Parreira dijo a la prensa, después del anuncio, que "Voy a comenzar ahora mismo la preparación para ganar otra copa del mundo".

Reemplaza a Telé Santana, que renunció después de que Brasil fue eliminado por Italia en el pasado campeonato mundial.

En entrevistas de prensa antes del anuncio de su nombramiento, Parreira habla dicho que su teoría del fútbol en que es mejor "imponer el estilo como en el boxeo, es mejor imponer nuestra propia manera de jugar".

Agregó que "Brasil tiene los mejores jugadores del mundo. Sin embargo, esto no es suficiente para ser campeón".

Parreira dijo que un equipo debe tener "una base de 60 por ciento de creatividad del jugador y 40 por ciento de plan táctico y 100 por ciento de la combatividad para recuperar el balón".

Parreira estimó que Alemania Occidental tiene el mejor fútbol de Europa.

Aunque Parreira, que nació en Rio hace 40 años, nunca jugó fútbol como profesional, ha estado asociado con ese deporte prácticamente durante toda su vida. Se graduó en la Universidad con un título en Educación Física y fue a Alemania Occidental en 1968 para estudiar con Helmut Schoen.

Allí despertó la atención de los brasileños con un análisis de su seleccionado después de que este había perdido por 2-1 un partido ante los alemanes occidentales. Convenció al entonces técnico Aimore Moreira a abandonar la anticuada alineación de 4-2-4 y Brasil obtuvo resultados mucho mejores en el resto de su gira europea.

En 1970, junto con el fallecido Claudio Coutinho, supervisó la preparación física del seleccionado brasileño que ganó la copa del mundo en México.

Eventualmente pasó a Kuwait con el ex técnico del Seleccionado Brasileño Zagalo, para dirigir el equipo nacional allí en 1979. Bajo la dirección de Parreira ese país árabe tuvo un gran desempeño en los Juegos Olímpicos de Moscú en 1980 y en el Campeonato Mundial en España.

Coliseo "Ciudad de La Paz":

Cuatro bolivianos en procura de ganar hoy medallas de oro

En penúltima fecha del Latinoamericano de Box

Cuatro medallas de oro se disputarán hoy al cumplirse la fase final de cuatro categorías en el Coliseo Cerrado de la calle México desde las 20:15 horas por el Campeonato Latinoamericano de Boxeo.

Esta es la relación de los combates: categoria mosca ligero: René Centellas de Bolivia rivalizará con Selesio Torrealba de Venezuela; categoria mosca, Donato Cáceres de Bolivia será antagonista de Victoriano Hernández de Venezuela.

En categoría gallo, Miguel Viveros de Bolivia tendrá como contrincante a Argeniz Figueroa de Venezuela. En el último combate de esta noche serán antagonistas por la categoría pluma, Rafael Menéndez de Venezuela y Alberto Quilla de Bolivia.

Ayer los pugilistas que intervienen en el torneo latinoamericano, visitaron cerca al medio día, a las autoridades de la comuna paceña. Las autoridades edilicias desearon éxito a los pugilistas nacionales y extranjeros.

Declararon a PRESENCIA que están animados a cumplir una destacada actuación esta noche al finalizar la primera parte del certamen latinoamericano que cuenta con el respaldo económico de la Secretaria General de Deportes y Juventudes.

ENTREGA DE PREMIOS

Dirigentes de la Federación Boliviana de Boxeo sostuvieron que la entrega de premios a los ganadores de las diversas categorias se realizará el próximo lunes al culminar el certamen internacional.

El Secretario General de Deportes y el Director Nacional de Deportes Eduardo Tapia y Jorge España autoridades de la Federación de Boxeo y los dirigentes de los paises que intervienen en el torneo, serán los encargados de entregar las medallas.

PROXIMO LUNES

Por otra parte se informó que el próximo lunes se realizarán las peleas finales de las categorias Ligero, welter ligero, welter y mediano ligero. Las entradas para la fecha de hoy se venderán desde las 18 horas en las boleterías del Coliseo Cerrado.

Finalmente, se conoció que los pugilistas y dirigentes viajarán mañana a la localidad de Huatajata. Todas las delegaciones que están alojadas en el Hotel Milton reiteraron que reciben un buen trato en todo sentido.

VISITA DE BOXEADORES.- - Ayer dirigentes y pugilistas que participan en el Campeonato Latinoamericano de Boxeo visitaron al alcalde paceño, en su despacho.

Delegaciones de boxeo visitaron al Alcalde

El Alcalde de la ciudad de La Paz, Dr. Benjamín Miguel Harb, recibió la visita protocolar de las delegaciones que participan en el Latinoamericano de Boxeo.

Boxeadores de la Argentina, Colombia, Venezuela y el país anfitrión, fueron recibidos en el Salón de los Espejos del Palacio Consistorial a las 11.00 de ayer.

La presentación de los deportistas estuvo a cargo del representante de la Federación Boliviana, Henry Jordán y las palabras de salutación estuvo a cargo del representante de Brasil, José Heraldo Monteiro de Toledo, quién manifestó su complacencia por encontrarse en Bolivia.

El Jefe de la Comuna paceña agradeció la visita, les deseó una grata permanencia, sintiéndose como en su propia casa. Puntualizó que se encontraba ante jóvenes que representan la nobleza, habilidad, inteligencia y fuerza, que se presentaban para ganar pero no para destruir. Dijo que estaria presente esta noche en el Coliseo Cerrado.

CONFEDERACION DE BASQUETBOL.- - Antonio Landaeta, presidente de la Confederación Sudamericana de Básquetbol, sostuvo reunión con la primera autoridad deportiva del país. Landaeta presentó un plan de trabajo destinado a elevar el nivel de este deporte en Bolivia y posibilitar la realización de certámenes sudamericanos.

Ante la SGD:

Confederación de Básquetbol presentó plan de trabajo

La Confederación Sudamericana de Básquetbol puso en consideración del Secretario General de Deportes y Juventudes, Eduardo Tapia Villarroel, un plan de trabajo destinado a elevar el nivel de este deporte y posibilitar la realización de torneos sudamericanos en Bolivia.

"En este año estamos en condiciones de otorgar a Bolivia el derecho de organizar el III Campeonato Sudamericano de Básquetbol Juvenil, categoría damas", señaló Antonio Landaeta, presidente de la Confederación Sudamericana de Básquetbol.

Por otra parte, al termino de la reunión que se produjo en el despacho de la primera autoridad deportiva del país, Antonio Landaeta manifestó que el primer equipo de baloncesto de Cuba, categoría mayores, varones, realizará una gira por varias ciudades bolivianas.

Dijo que durante 1984 nuestro país podria ser sede del XXXI Campeonato Sudamericano de Clubes Campeones, categoria mayores, varones.

Luego sostuvo que la CSB tiene en mente ofrecer a las asociaciones de básquetbol, la presencia de entrenadores de primer nivel. Landaeta señaló, además que "la CSB comprometerá la visita de dos profesores calificados en arbitraje para que dicten cursos en nuestro país.

En torno al campeonato sudamericano de clubes campeones, sostuvo que para que Bolivia sea sede de este certamen, inicialmente el equipo campeón, deberá asistir al XXX Torneo Sudamericano de Clubes Campeones a realizarse en Julio de este año en la capital uruguaya.

Sobre el torneo sudamericano juvenil, damas, sostuvo que la Federación Boliviana de Básquetbol, debe reconocer el 50 por ciento de los pasajes de ida y vuelta de las delegaciones asistentes al certamen, más los gastos de alimentación, estadía y otros.

Al inicio del torneo

Existe equilibrio en los equipos de Libertadores

SANTIAGO DE CHILE, 18 (AP).- El inicio de las eliminatorias de la XXIV edición del torneo de fútbol por la copa "Libertadores de América puso en evidencia el equilibrio que parece existir entre los participantes.

En la ronda eliminatoria participan 20 equipos de Argentina, Brasil, BOLIVIA, Colombia, Chile, Ecuador, Perú, Uruguay, Paraguay y Venezuela.

De los cinco encuentros jugados hasta ahora, cuatro terminaron empatados y sólo un equipo salió victorioso, el campeon boliviano Bolivar que aplastó al subcampeón Blooming 6-0.

Los partidos iniciales son entre clubes de un mismo país que normalmente conocen bien a su rival. Cuando a fines de marzo se inicien los encuentros entre clubes de paises distintos posiblemente se romperá el equilibrio inicial.

Estudiantes de La Plata y Ferrocarril Oeste empataron anoche en Buenos Aires sin goles en el encuentro inaugural del Grupo Uno, que comparten con Cobreloa y Colo Colo de Chile.

Colo Colo y Cobreloa jugarán en Santiago el viernes próximo y el 29 el debutante Ferrocarril Oeste jugará con Colo Colo, en esta capital.

Gremio de Porto Alegre y Flamengo de Rio de Janeiro, nuevamente uno de los favoritos para llegar a semifinales, empataron 1-1 al iniciar los enfrentamientos del Grupo Dos. Gremio jugará el martes con Blooming y tres días después con Bolivar, como visitante en La Paz.

Entre los colombianos, el subcampeón Tolima empató en Cali con el campeón América 1-1 en el Grupo Tres. Los subcampeones colombianos que este año realizaron grandes inversiones para reforzar su plantel- ya se encuentran en Lima para enfrentar mañana al campeón peruano Universitario que en su debut ante el Alianza Lima empató sin goles.

FIFA comenzó trabajos para la designación de sede del Mundial

ZURICH (SUIZA) 19 MAR (EFE).- Una comisión de la FIFA, (Federación Internacional de Fútbol Asociación), inició hoy los trabajos que deberán permitir al Comité Ejecutivo designar el próximo 20 de mayo el país organizador del Mundial 86.

La comisión estuvo presidida por Hermann Neuberger (Alemania Federal), presidente del Comité Organizador de la Copa del Mundo, e integrada por Carlos Alberto Lacoste (Argentina); Artemio Franchi (Italia); Horst Schmidt (Alemania Federal) y el secretario general de "FIFA" Joseph Blatter (Suiza).

Un comunicado facilitado al final de la reunión, de dos horas de duración, informó que se examinaron las condiciones deportivas, técnicas y financieras comunicadas por los tres países candidatos Canadá, Estados Unidos, y México- en respuesta al cuaderno de cargos enviado por la "FIFA".

La comisión, añade el texto, estudiará más a fondo estos informes y realizara visitas de inspección próximamente para poder presentar un informe bien fundamentado al Comité Ejecutivo de la "FIFA" que tomará una decisión final el 20 de mayo en Estocolmo.

Artemio Franchi declaró a EFE que la reunión de hoy constituyó una primera toma de contacto de la comisión y permitió realizar un examen somero de los informes presentados por las federaciones canadiense, estadounidense y mexicana.

Cada uno de los cinco miembros estudiará ahora detalladamente los documentos, antes de volverse a reunir en una fecha no determinada, probablemente dentro de diez o quince días.

Franchi manifestó también que: "aunque los informes están bastante completos, se pedirán complementos y aclaraciones a cada una de las tres federaciones candidatas".

Horst Schmidt, aseguró a EFE que no se tomó ninguna decisión en esta reunión y explicó: "durante las próximas semanas trabajaremos en el análisis y valoración de las respuestas a los cuadernos de cargos".

Aunque los miembros de la comisión consideran prematuro pronunciarse sobre las posibilidades de los candidatos, se estima aquí que son buenas las de México, tras las renuncia de Brasil y con el apoyo gubernamental garantizado por el Presidente Miguel de La Madrid.

El apoyo de las autoridades oficiales de un país colbró importancia determinante desde que la FIFA" decidió el pasado mes de junio, durante el Mundial de España, pedir garantías a los gobiernos para el cumplimiento del cuaderno de cargos.

Al mismo tiempo no se oculta el riesgo financiero para un país con tan fuerte endeudamiento exterior como México y abocado a nuevas dificultades por el descenso del precio del petróleo.

México organizó en 1970 la fase final de la Copa del Mundo con sólo 16 equipos, y la prensa suiza se pregunta hoy cómo podrá ofrecer en 1.986 instalaciones para 24 equipos que deberán disputar 52 encuentros en 12 estadios, con las dos terceras partes de las plazas sentadas y cubiertas.

Mañana prosigue torneo gráfico

DOMINGO 20 DE MARZO.- CANCHA FABRIL (SAID) (SERIE "A".- Horas 7.50 Offset Color "A" vs. Grafigol. 8.50 Kollasuyo vs. Incan. 9.50 Illimani vs. Insp Cards. 10.50 U.M.S.A. vs. Lito Marte. 11.50 Ultima Hora vs. Indufor. 12.50 Jornada vs. Hoy.

DELEGADO DE TURNO: Grafigol, FISCAL DE TURNO: Sr. Gonzalo Torrico.

CANCHA CONSTRUCTORES, SERIE "B". Hrs. 7.50 Letras vs. Proinsa. 8.50 Don Bosco vs. Riverijos. 9.50 Offset Color "B" vs. Ernesto Cima. 11.50 Bruno vs. Meridiano. 12.50 Lux Presencia. vs. Min Educación.

DELEGADO DE TURNO Letras, FISCAL DE TURNO, Sr. Carlos Asturizaga.

Armin Franulic estará en Circuito "Ciudad de Potosí"

Armin Franulic estará presente en el primer Circuito Automovilístico "Fundación de Potosí" que se cumplirá el domingo 17 de Abril con los auspicios de la filial de la capital potosina.

El destacado volante paceño competirá con su Ford Escort con o sin apoyo de la scuderia "Banco Mercantil - Taquiña - BMW". El piloto informó ayer a PRESENCIA que aún no se había decidido en torno a la vigencia de dicha scuderia, pero que en todo caso tiene preparada su máquina para intervenir en las mejores condiciones posibles. No adelantó nada si continuaría en la scuderia, pero en todo caso dejó entrever que correrá durante 1983 porque le gusta hacerlo.

CONVOCATORIA

El reglamento y convocatoria del Circuito "Fundación de Potosí" llegará a la sede de la Comisión Deportiva en las próximas horas. El titular de dicha filial aseguró ayer que el premio global de los 650 mil pesos bolivianos seria distribuido de acuerdo a lo aprobado en el último Congreso de la Comisión Deportiva Nacional del ACB.

Sobre la intervención de corredores cochabambinos y cruceños, no se dijo nada, empero los preparativos continuan en base a la promesa que hicieron todos los presidentes de filiales por apoyar esta vez el deporte tuerca.

ARMIN FRANULIC.- - Aseguró su participación en el Circuito "Fundación de Potosí", el próximo 17 de abril con el coche Ford Escort.

Strongest contrató al argentino Altamiranda

El jugador argentino Oscar Altamiranda firmó por trato con The Strongest, informaron dirigentes de la institución "gualdinegra" que se prepara para participar en el prox de la Liga Profesional de Fútbol que comenzará el prox mes.

Oscar Altamiranda jugó en la gestión pasada en Gr y Tiro de Salta. Se desempeña como centrodelantero. nuestros informantes llegó a Bolivia precedido de buen tecedents deportivos.

Altamiranda, sostuvo que se brindará íntegro por la titución "aurinegra" a tiempo de manifestar que el pres de la institución, Rodolfo Flores Morelli, le brindó su apo

ENTRENAMIENTOS

El primer plantel "atigrado" ingresará a partir de en la última fase de preparación. En ese tramo de trab el tiempo disponible será empleado en sesiones de fisica las órdenes de Wilfredo Camacho.

En la primera fase, los "atigrados" realizaron prepa física. Se dijo por otra parte, que se aguarda para los pr días el arribo de otro jugador argentino de apellido Ma marcador central.

DOCUMENTOS

Finalmente, nuestros informantes manifestaron que curso de la próxima semana dirigentes de The Strongest conocer a la primera autoridad deportiva del país un lo documentos para que el Dr. Tapia Villarroel evalúe y que la directiva de Rodolfo Flores Morelli se maneje cha responsabilidad.

Pugna política p sede para Mundi

MEXICO DF, 18 (EFE).- La lucha de Estados Unidos y México por ser sede del Campeonato Mundial de Fútbol en 1986 tiene, aparte de las Deportivas, connotaciones políticas internacionales que influirán en la decisión final de la "FIFA".

El presidente de México, Miguel De La Madrid, dio su aval y se comprometió públicamente con la Federación Mexicana de Fútbol para apoyar sus aspiraciones con vistas al mundial-86, que mediante una consulta popular que aconsejada y compartida por el 80 por ciento de los ciudadanos.

Si la "FIFA" descartase a México como sede del mundial, esto traería a México desilusión y descontento popular, que en nada beneficiarian al gobierno de De La Madrid en sus esfuerzos por sacar al país de la grave crisis económica que atraviesa.

De esta forma, aunque el presidente de la Federación Estadounidense de Fútbol, Gene Edwards, está haciendo todo lo posible por llevarse el mundial a su país, merced a las garantías económic gobierno de Wa puede tener inf políticos encontrada los deportivos, ya q dominan el beisbo rugby americano.

También hay que en cuenta los votos supone puede recib candidato y, mientra México tiene buena laciones diplomátic casi todos los paise mundo, Estados U tiene problemas en u zonas del globo.

Hispanoamérica, las renuncias de Chi y Brasil, anunció q decidido a México. E y varios países eur tienen preferencia p mexicanos, además decenas de los lla tercermundistas.

Además, hay sumar a México lo de aquellos países q se llevan muy bien c tio Sam", entre ellos el bloque socialista árabes y muchos afro y asiáticos.

Por su parte, Estados Unidos puede esperar de varios países eur Israel, y los de algu sus aliados en A Africa.

Un factor de puede ser el ex-pres de la "FIFA" Sir Ste Rous, se oponía durar mandato a que los l mundistas tuvieran misma representac (un país, un voto Gran Bretaña, Fran Alemania, México, q hace casi dos de apoyó y consiguió fragio para todos.

México organ mundial en 1970 con y a su experiencia de añadir el Campe Mundial Juvenil celebrará entre el 2 y de junio próximos.

El fútbol en E Unidos y Canadá, de de varios años y m de dólares invertidos promoción, sigue siend deporte minoritario poco ha interesado estadounidenses.