gue la diversión
sigue a Bubble gummers
l calzado infantil más divertido.

PRESENCIA

MATUTINO FUNDADO EL 28 DE MARZO DE 1952
AÑO XXXI- Nº. 8.819- LA PAZ, BOLIVIA, VIERNES 4 DE FEBRERO DE 1983- 12 PAGINAS- $b 35.00
AÑO DEL BICENTENARIO DEL NACIMIENTO DE SIMON BOLIVAR

Sigue la diversión
sigue a Bubble gummers
el calzado infantil más divertido.

BIBLIOTECA DEL BANCO
CENTRAL DE BOLIVIA

Mensaje del Papa a Bolivia

Su Santidad, Juan Pablo II, se unió a las celebraciones religiosas con las que el pueblo boliviano conmemoró los cuatrocientos años de la entronización de la imagen de la Virgen de Copacabana.

Una comunicación desde el Vaticano, dirigida al Presidente de la Conferencia Episcopal de Bolivia y Arzobispo de Santa Cruz, Monseñor Luis Rodríguez, da cuenta de la adhesión espiritual del Santo Padre a los actos litúrgicos realizados en honor de la Virgen.

El mensaje cablegráfico recibido en La Paz, dice:

"Ocasión solemne celebración cuarto centenario entronización imagen Nuestra Señora Copacabana, Santo Padre desea unirse espiritualmente acto religioso jubilar y mientras alienta usted demás hermanos en Episcopado y fieles todos a vivir con renovada ilusión el amor a Madre de Dios recibido como preciosa herencia por antepasados imparteles constante asistencia Divina, especial bendición apostólica. (Fdo.) Cardenal Cásaroli".

JUAN PABLO II

Fue inaugurado año escolar 1983

...inistro de Educación y Cultura, Dr. Eric... Ipiña Melgar, en representación del Presi... de la República, inauguró ayer el año es... 1983 en ceremonia realizada en el Teatro 16 ...ho y que contó con la asistencia de autori... miembros de la Federación Nacional de ...ros y delegaciones docentes de es... ...mientos educativos de La Paz.

...inistro manifestó que recibirá sugerencias ...entamientos de los trabajadores de la ...ción. "No podía ser de otra manera, porque ...vivido años de represión y de represión. ...en el «legado» impuesto, años de ser... ...ber de ignorancia de nuestros verdaderos ... objetivos".

...ho que los Directores Generales de Educación ...r sus proyectos y planes en concordancia ...s de los representantes de los organismos ...ers.

...Dr. Ipiña Melgar anunció que el Consejo ...n Superior de Administración estará in... con representantes de los dos con... ...ciones de maestros de Bolivia.

...Directores Generales de Educación Urbana ...al presentaron un resumen de las ac... ...ev de 1982 e hicieron conocer los proyectos a ejecutarse en la presente gestión. Dirigentes del magisterio manifestaron que ingresarán a trabajar para recuperar el tiempo perdido.

En la composición gráfica, arriba, el Ministro de Educación y dirigentes del magisterio; abajo, parte de los asistentes.

...quidez en COMIBOL y especulación ...mpiden abastecimiento a las minas

Autoridades afirman que, pese a ello, prosiguen los esfuerzos para normalizar las entregas de alimentos

...liquidez de la Cor... ...ión Minera de Bolivia (COMIBOL) y la especulación ...que confronta el país ...en el abastecimiento ...al de alimentos y ...mentas a los distritos ...os, según explicaron ayer ...ades de la empresa.

...conferencia de prensa ...da por el Ministro de ...ía y Metalurgia, Ing. ...Barragán, y el Gerente ...MIBOL, Ing. Oscar ...s, contó también con la ...cia de miembros de la ...ación Sindical de Tra...ores Mineros de Bolivia (FSTMB).

...Ministro dijo que se había ...do, oportunamente, que ...MIBOL efectúe las com...cesarias, a fin de superar ...blemas en las minas.

...Ing. Torrico, dijo: ...tivamente, la situación de ...perías en las minas no es ...s mejores, y es de ...mento que hace tres ...era aun más grave. Se ...en esfuerzos y continúan ...dose; de lo contrario, no ...amos autoridad moral ...exigir la producción a ...os compañeros de las ...

...adió: "No hemos logrado ...tar en un ciento por ciento las pulperías debido a la fuerte especulación y a la escasez de artículos".

Sin embargo, dijo se ha concretado la compra de 1.000 toneladas de arroz (500 toneladas de Chile y otra cantidad similar de la Argentina), cuya provisión se efectuará en aproximadamente 15 días.

Dijo que ha sido regularizado el abastecimiento de carne vacuna, que confrontó problemas debido a que existían deudas pendientes desde marzo pasado.

En el caso del azúcar, dijo que la provisión fue afectada por la huelga de trabajadores de la CBF, pero que en los próximos días serán entregadas esas compras.

Se compraron 5.000 toneladas de harina de Alemania, lo que permitirá superar la escasez de ese producto. También se procura el abastecimiento paulatino de té y de los demás productos, sobre la base de un "orden de prioridades".

Reiteró que la adquisición y provisión de coca está perjudicada por los "trámites penados" que debe realizar COMIBOL para adquirir ese producto, pero que, pese a ello, se realizan compras y envíos a los centros mineros.

Torrico se excusó de fijar plazos para el abastecimiento total de artículos debido a las actuales condiciones del mercado.

DIRIGENTES MINEROS

Los dirigentes de la FSTMB reiteraron su preocupación por el desabastecimiento de alimentos, maquinarias y herramientas. Dijeron que ayer habían recibido telegramas de los centros mineros.

Uno de ellos dijo: "Lo que informa el señor gerente, de algunos aspectos, no es conocido por nosotros. Hace cinco meses, por ejemplo, que no hay arroz en las pulperías. Hemos planteado que se aprueben decretos que autoricen compras de excepción. La COMIBOL debe programar el abastecimiento y no actuar en forma circunstancial".

Asimismo, reiteraron que la producción en algunos centros se paralizará "de por sí", en cualquier momento, a consecuencia de la falta de maquinarias y herramientas.

Señalaron también la falta de medicamentos y la "necesidad de que los problemas sean resueltos antes de que se produzcan los conflictos".

Tanto el Gerente como el Ministro de Minas ofrecieron informes sobre la utilización del crédito de 28 millones de dólares, de que informamos en otra nota, en esta edición.

Finalmente, las autoridades aclararon a los dirigentes mineros que la entrega de pulpería de COMIBOL a personal del Ministerio de Minería se efectuó "por razones de solidaridad con ese sector". Afirmaron que no se trata de pulpería subvencionada sino a precios corrientes y de artículos que existen en demasía en almacenes. De todas maneras, se hará una revisión de ese asunto, a fin de evitar posibles conflictos de parte del Sindicato de la Oficina Central de esa empresa.

LAB decidió dejar cesantes a los pilotos en huelga

...Directorio del Lloyd Aéreo Boliviano resolvió anoche ...ar la ley y, en tal sentido, notificar a los pilotos y personal ...bina que se encuentran en huelga, que, a partir de hoy, que...cesantes. La información fue proporcionada por el presi...te del Directorio del LAB, José Rico Negrete.

...ción informaciones obtenidas en el LAB, esa empresa sufría ...pérdida de 100.000 dólares diarios, por la falta de ...aciones de vuelo. Desde el lunes último, habían sido sus...ndidos los vuelos por la huelga decretada por el personal de ...ina, como medida de presión para lograr un aumento en sus ...dos.

...tes de ser tomada esa determinación, el Ministro de ...mática, Gral. Oscar Villa Urioste, anunció que desde las 9 ...s de hoy debían iniciarse negociaciones directas con los ...esentantes de los pilotos, en la ciudad de La Paz. Dicha ...sión había sido convocada ayer en Cochabamba, entre los ...ro del LAB y los subsecretarios de Trabajo y de ...mática, que viajaron a esa ciudad para buscar un arreglo ...nflicto planteado por el personal de cabina del Lloyd Aéreo ...

...Ministro afirmó que el gobierno está siempre dispuesto a ...cder los pedidos que hagan todos los sectores de actividad del ..., pero que, en el caso presente, había que considerar tam...n la situación económica del país, que no permite atender las ...ndas de los pilotos en el monto en que estos solicitan. ...ió que, en su concepto, tampoco el Lloyd Aéreo Boliviano ...n posibilidades de atender ese pedido.

...n embargo, dijo, corresponderá a la empresa decidir sus ...as posibilidades y definir si atiende el pedido en su to...idad o parcialmente, o si lo rechaza.

...firmó que no hubo fracaso en las conversaciones hasta ahora ...ntadas. Dijo que los pilotos, entpero, deben comprender, ...o todos los sectores de actividad, la situación económica que ...ve el país y esa, agregó, será la palabra que dé el gobierno ...n la reunión de hoy.

Para discutir renegociación de la deuda externa

Llegarán representantes de la banca privada internacional

Delegados de un consorcio de 128 bancos analizarán con el gobierno la forma de pago de 1.350 millones de dólares.- Convenio de refinanciamiento firmado en 1981 vence el 6 de abril

Representantes de un consorcio de 128 bancos extranjeros con los que Bolivia tiene una deuda contratada de aproximadamente 1.800 millones de dólares, llegarán "dentro de algunos días para ver la realidad boliviana y, en el campo de los bechos, discutir la forma de pago" de un monto de 1.350 millones correspondientes a las gestiones 1982 y 1983, informó a PRESENCIA el Ministro de Planeamiento y Coordinación, Arturo Núñez del Prado.

Dijo que esta misión de banqueros debía llegar el 31 de enero, pero su arribo fue aplazado a pedido del gobierno boliviano "porque aún no se han podido completar los datos ni analizar el resultado de las medidas económicas de noviembre".

Explicó que los banqueros, liderizados por el Bank Of America, se comprometieron a venir cuando una misión boliviana realizó gestiones para renegociar la deuda externa con los bancos extranjeros, durante una visita a Washington, los días 18 y 19 de noviembre de 1982.

Bolivia contrajo con el consorcio de 128 bancos privados extranjeros una deuda que ascenderá a 1.350 millones de dólares, debido a que en 1982 dejó de pagar capital e intereses por un monto aproximado de 700 millones de dólares y, en 1983, deben pagar 650 millones por concepto de amortización de capital e intereses.

La renegociación de la deuda externa boliviana es considerada por el gobierno "como uno de los principales objetivos a corto plazo para encarar en forma definitiva la crisis económica". Núñez del Prado afirmó: "Bolivia estará en condiciones de cumplir todos sus compromisos contraídos con la banca privada y organismos internacionales a partir de 1986, motivo por el cual la banca tiene que acceder a una renegociación razonable".

Explicó que otra de las razones para pedir una renegociación: "basada en un programa viable de pagos que respete las dificultades económicas que confronta el país"; es que en la gestión 83, el 85 por ciento de las divisas obtenidas por exportaciones, están comprometidos para el pago de la deuda externa.

La banca privada internacional solicitó al gobierno que ponga al día los pagos bajo el convenio de refinanciamiento suscrito el 29 de abril de 1981, que compromete el pago de una deuda vencida, y otra por vencer al 6 de abril de 1983, por 460 millones de dólares.

También pidió que, "lo más pronto posible" se llegue a un acuerdo con el Fondo Monetario Internacional, en cumplimiento de una cláusula del convenio de refinanciamiento mencionado.

Por su parte, el gobierno boliviano pidió al consorcio de bancos un crédito para liberar recursos destinados al pago que está en mora. También planteó la necesidad de que, de no concederse el crédito, se considere un programa de pagos de la deuda que se ejecutaría a partir de febrero de este año.

Los banqueros prometieron estudiar la propuesta boliviana y responder "de acuerdo a la decisión de los acreedores el 15 de diciembre de 1982"; sin embargo, la reunión programada para esa fecha fue diferida hasta el 21 de enero, cuyo cumplimiento fue aplazado una vez más "por algunos días".

El Ministro de Planeamiento y Coordinación afirmó que, de llegar a un acuerdo positivo con la banca privada internacional "desglosando la deuda por seis o siete años, se podrá cumplir con los acreedores de la banca internacional en base a un acuerdo de renegociación razonable".

POSIBILIDADES DE PAGO

El Ministro Núñez del Prado declaró, a principios de año, que el país sólo se recuperará económicamente a partir de 1986 o 1987 y sólo entonces podrá cumplir el pago de las obligaciones que contrajo a través de préstamos de organismos internacionales y la banca privada extranjera.

"No estamos en capacidad de pagar nuestra deuda externa, pero si estamos en capacidad de renegociarla, para pagarla cuando nuestras posibilidades sean concretas, así lo hemos planteado a la banca internacional, que ha entendido que en los próximos tres años la economía boliviana continuará con serias dificultades".

Según el ministro, después del 86, la situación será "bastante más fácil y entonces comenzaremos a pagar todos nuestros compromisos. Será a partir del 86 o del 87".

En esa oportunidad informó que el Ministerio de Finanzas elaboraba un plan para renegociar la deuda externa "de manera que el país pueda tener tranquilidad durante los próximos tres años".

Añadió: "Lo importante, ahora, es salir del abismo en que nos encontramos y, para ello, se está elaborando un calendario de pagos, de acuerdo a nuestras posibilidades".

Combates en Nicaragua

PUERTO CABEZAS, NICARAGUA, 3 (AP) - Por lo menos 23 antisandinistas y cinco soldados han muerto en los combates que se libran desde el sábado en la localidad de Bismuna, cerca de la frontera con Honduras, informó hoy aquí el vocero del Ministerio de Defensa, capitán Roberto Sánchez.

Unas 20.000 personas realizaron ayer por la tarde una manifestación ante la embajada de los Estados Unidos en Managua para protestar por las maniobras militares. Un grupo de madres que han perdido a sus hijos en combates entregó al embajador Anthony Quainton una carta en la que piden al gobierno norteamericano que "cese de apoyar a las bandas contrarrevolucionarias para evitar más derramamientos de sangre".

Se informó que el diplomático prometió transmitir la carta al gobierno del Presidente Ronald Reagan.

Sánchez dijo a los periodistas que viajan esta zona que "más de 120 contrarrevolucionarios penetraron desde territorio hondureño con la intención de tomar esa localidad cercana a este puerto a 450 kilómetros al nordeste de Managua".

Agregó que aparentemente los antisandinistas llegaron en lanchas a la costa atlántica del país.

"Sin embargo, logramos hundirles dos lanchas, y un helicóptero que intentó aterrizar en Bismuna fue rechazado por el ejército sandinista. En los combates murieron hasta el momento 23 contrarrevolucionarios y cinco de nuestros soldados", dijo el capitán Sánchez.

Murió el Cardenal Samoré

Fue mediador en el conflicto argentino-chileno sobre el Beagle, en representación del Papa Juan Pablo II

CIUDAD DEL VATICANO, 3 (AP) - El Cardenal Italiano Antonio Samoré, un veterano especialista en asuntos latinoamericanos y conductor de la mediación entre Argentina y Chile sobre el Beagle, murió esta mañana de un ataque cardíaco, anunció el Vaticano. Tenía 77 años.

Fuentes vaticanas dijeron que Samoré, quien había sufrido tres infartos los últimos meses, falleció a las 08.50 a.m. (07.50 GMT) en un hospital local donde fue internado el martes.

No se supo de inmediato quién sucedería a Samoré en el complicado proceso de mediación iniciado en 1978.

"Es una noticia terrible, estoy muy impresionadísimo", declaró el consejero de la misión chilena Fernando Pérez.

Por su parte, los embajadores Carlos Ortiz de Rozas y Ricardo Etcheverry Boneo, delegados de Argentina, y el embajador Santiago Benadava, que encabeza la misión especial chilena, acudieron de inmediato a la clínica Villa Flaminia para expresar sus condolencias a los familiares de Samoré.

"Estamos consternados por esta pérdida de gran magnitud no sólo para el esfuerzo de mediación, sino para toda la Iglesia Católica", declaró Luis Marta Richeri, de la misión especial argentina.

A lo largo de sus veinte años en el servicio diplomático del Vaticano, Samoré fue Nuncio Apostólico en Colombia en la década de los años 50 y más tarde Secretario, Vicepresidente y Presidente de la Pontificia Comisión para América Latina.

Nacido en Piacenza, en el norte italiano, Samoré fue ordenado sacerdote en 1928. Fue nombrado cardenal por el Papa Paulo VI en 1967 y en una oportunidad desempeñó funciones de Prefecto en la Sacra Congregación para la Disciplina de los Sacramentos.

Su muerte, al día siguiente de la elección de 18 cardenales por el Papa Juan Pablo II, reduce el número de miembros del Sacro Colegio de Cardenales a 137. De ese número, sólo 119 son ahora elegibles a voto en la elección de Papa.

El Papa Juan Pablo II también a Samoré en representante en el proceso de mediación entre Argentina y Chile luego que en 1978 ambos países estuvieron al borde de una guerra por su vieja disputa territorial en la zona del Canal de Beagle, extremo austral del continente americano.

Samoré, considerado el arquitecto de la aproximación entre Buenos Aires y Santiago en el marco de la mediación, dijo en una desusada entrevista el año pasado que se sentía optimista en lograr una solución al diferendo.

Las negociaciones se desenvuelven en medio de un ambiente de estricta reserva. Hasta la fecha no han surgido acuerdos concretos sobre la jurisdicción territorial en el estratégico canal.

En abril pasado, cuando la salud de Samoré comenzó a dar señales de deterioro, el Papa Juan Pablo II nombró al arzobispo colombiano Gabriel Montaño, de 52 años, como asistente del cardenal.

El magisterio recibirá un bono extraordinario de 13.500 pesos

Se garantiza la normalidad de las labores escolares, dijo el Ministro de Educación

El gobierno concedió al magisterio nacional un bono extraordinario de 13.500 pesos, que será pagado hasta el 18 de febrero.

La concesión de ese bono fue aprobada ayer, mediante decreto supremo, por el consejo de ministros.

Las organizaciones sindicales del magisterio urbano y rural aceptaron el bono aprobado por el gobierno y, de esa manera, se garantiza plenamente el comienzo de las labores escolares de este año, el próximo lunes 7 de febrero, según declaró el Ministro de Educación, Enrique Ipiña.

Los maestros pidieron un bono de aproximadamente 20.000 pesos, pero "aceptaron el bono fijado por el gobierno, comprendiendo las reales posibilidades del Tesoro de la Nación", añadió Ipiña.

"En realidad, no es una proposición del gobierno, sino un acuerdo", explicó.

Dijo que el bono no incluye a los maestros pasivos, "porque no hubo una gestión en este sentido ni fue considerado por el gabinete".

El Decreto Supremo 19099 que concede el bono al magisterio activo dice:

CONSIDERANDO:

Que en el mes de julio de 1982, el Magisterio Nacional a través de sus organismos sindicales, elevó a consideración de las autoridades del gobierno un pliego petitorio conteniendo varios puntos, entre los que se solicita la otorgación de un "BONO DE COMPENSACION AL COSTO DE VIDA DEL SISTEMA EDUCATIVO".

Que el Gobierno Constitucional, luego del estudio y análisis de la situación económica del país y del poder adquisitivo de los salarios del Magisterio, dentro de su política económica orientada a beneficiar a las grandes mayorías nacionales, ha resuelto otorgar el bono solicitado, por esta única vez, y de acuerdo a reglamentación especial, que se establecerá en la parte resolutiva de este mismo decreto:

Que la labor realizada por el Magisterio es la más importante tarea del estado proclamada por la Constitución Política.

EN CONSEJO DE MINISTROS, DECRETA:

ARTICULO 1º.- Dispónese el pago por una sola vez en favor del Magisterio de todo el país del "BONO DE COMPENSACION AL COSTO DE VIDA DEL SISTEMA EDUCATIVO".

ARTICULO 2º. El bono de compensación establecido en el artículo anterior, resultará del prorrateo del total de la planilla mensual del Sistema Educativo correspondiente al mes de enero entre el total del personal beneficiado con este bono, de modo que cada uno reciba la suma de $b. 13.500 (TRECE MIL QUINIENTOS 00/100 PESOS BOLIVIANOS).

ARTICULO 3º.- El pago de este bono se hará efectivo hasta el día 18 de febrero del presente año, a todo el personal docente, urbano y rural, al personal docente-administrativo y personal para-docente dependiente del Ministerio de Educación y Cultura.

Mejora la economía de EE.UU., según un informe al Congreso

WASHINGTON, 3 (EFE) - El informe económico anual de la Oficina de Presupuesto del Congreso de Estados Unidos, que se ha publicado hoy, confirma que "la recesión está terminando", y prevé una recuperación económica, a partir de este año, "ligeramente más fuerte" que la anunciada por la administración.

La economía estadounidense ofrecerá en 1983 un 4 por ciento, según los cálculos de la Oficina del Congreso, mientras la administración predijo un 3,1 por ciento, y el Consejo de Asesores Económicos del Presidente, en su informe anual presentado ayer, preveía un 5 por ciento.

La Oficina de Presupuesto del Congreso, que se ha distinguido por la moderación y cautela de sus anteriores previsiones, siempre más "pesimistas" que los cálculos oficiales, cifra un déficit para este año de 194.000 millones de dólares (14.000 millones menos que los 208.000 previstos por la administración).

Alice Rivlin, directora de la oficina, declaró que el crecimiento económico será "moderado" este año, coincidiendo así con la previsión de Martin Feldstein, Presidente del Consejo de Asesores Económicos de la Casa Blanca, pero se mantendrá en líneas ascendente en los próximos periodos fiscales.

"En general, siempre hemos sido menos optimistas que la administración, pero esta vez es diferente", dijo la señora Rivlin al presentar el informe ante la prensa.

Sin embargo, las leves divergencias en las estimaciones oficiales y congresionales se reflejan a la fortaleza de la recuperación económica, pero coinciden en estimar el fin del período recesionario.

Aludiendo a esta similitud, Alice Rivlin indicó que los dos informes deberían "acelerar el proceso de aprobación del presupuesto en el Congreso (presentado por el Presidente Reagan el pasado lunes) ya que los congresistas no tendrán que batallar haciendo previsiones".

Aún así, los problemas del desempleo y de los fuertes déficits federales imponen una sombra de inquietud en los optimistas pronósticos económicos de la nación.

El crecimiento económico "modesto" de 1982 y 1984 (4,7 por ciento) no será suficiente para hacer descender con rapidez el índice del 10,8 por ciento de desempleo, aunque se estima en un 9,8 por ciento para 1984 y en un 7,5 por ciento para 1985.

En esta previsión, la Oficina de Presupuesto del Congreso se muestra más cauta que la administración que previó una tasa del 6,6 por ciento de desempleo para 1984.

REFUGIADOS CAMBOYANOS.- Nong Chan, Tailandia, 3 (AP).- Miles de refugiados camboyanos han establecido un campamento aquí cerca de la frontera con Cambodia para escapar de combates entre guerrilleros camboyanos y fuerzas vietnamitas (Radiofoto AP).

Brasil fabrica armas nucleares

WASHINGTON, 3 (AP).- El gobierno del Presidente Ronald Reagan declinó confirmar hoy una versión periodística en el sentido que Brasil estaría dando "pasos significativos" para desarrollar armas nucleares con su propio plutonio.

El periódico "The Washington Post" publicó la versión, que atribuye a fuentes de los servicios norteamericanos de inteligencia.

El portavoz del Departamento de Estado, Alan Romberg, dijo que "como es costumbre no formulamos comentarios sobre informaciones basadas en fuentes de inteligencia".

Según el periódico "el plutonio (brasileño) está siendo producido en el reactor de cinco megavatios Babcok-Wilcox situado en el Instituto de Investigaciones Energéticas y Nucleares (IPEN), en las afueras de Sao Paulo".

"Según los acuerdos de cooperación nuclear brasileño-norteamericanos el reactor está sujeto a la inspección internacional, pero el plutonio producido se ha puesto en una planta procesadora del IPEN que Brasil reluma someter a inspección", dice el periódico.

sesinato de reporteros

Colegio de periodistas del Perú está en desacuerdo con la comisión investigadora

LIMA, 3 FEB (EFE).- El legio de Periodistas del Perú oreció hoy su desacuerdo con composición de la comisión e investigará las torturas y sinato de ocho reporteros, peorando el enfrentamiento re el ejecutivo y los diarios de osición.

El decano del colegio de riodistas, Mario Castro mas, anunció también la alización mañana viernes de paro de una hora a partir de doce del mediodía (17.00 TT) y de una marcha para pe- la dimisión del Ministro del erior, Fernando Rincón Bazo, r ser el responsable político l orden público.

"Pedimos que durante una hora paren con carácter simbólico todos los periodistas, que las emisoras de radio y de televisión suspendan sus transmisiones, en solidaridad con nuestros colegas asesinados", dijo.

Castro, director del Matutino "Correo", dijo que el Colegio de Periodistas ha tomado la decisión de plantear mañana viernes al Presidente Fernando Belaúnde Terry una contrapropuesta para la integración de la comisión investigadora de la matanza de Uchuruccay.

Inicialmente, Belaúnde formó la comisión investigadora con el propio Castro Arenas, el jurista y abogado penalista Abraham Gómez Figueroa y el novelista Mario Vargas Llosa.

Castro dijo que el colegio desea que la comisión esté integrada por personal especializado, con experiencia profesional, a fin de que hagan "un trabajo eficiente y rápido", aunque se negó a revelar la contrapropuesta.

"Cada día que pasa se hace más difícil la investigación, pueden desaparecer testigos", subrayó Castro, en una conferencia de prensa.

La agencia "EFE" pudo saber que el Colegio de Periodistas planteará a Belaúnde que la comisión investigadora esté compuesta por representantes de las siguientes organizaciones y sectores sociales:

– Un representante del Colegio de Abogados de Lima.

– Un delegado del Colegio de Abogados de Ayacucho (Departamento al que pertenece la comunidad de Uchuruccay).

– Un representante de la Iglesia.

– Un representante de la Comisión de Derechos Humanos del Parlamento.

– Un representante del Colegio de Médicos.

– Un representante del Colegio de Periodistas, que ejercerá la presidencia de la comisión.

La comisión tendrá que informar al país del resultado de sus investigaciones al cabo de 30 días. Paralelamente, la Justicia peruana investigará el caso. La matanza ocurrió el pasado miércoles día 26, en Uchuruccay, localidad situada a 120 kilómetros al norte de Ayacucho, a su vez a 575 kilómetros al sureste de Lima.

BANDERA ARGENTINA.- Buenos Aires, 3 (AP).- El periodista Osvaldo Leboso, a la izquierda, con un grupo de cinco pescadores en la isla Picton del Canal de Beagle donde desplegaron una bandera argentina sin ser detectados por autoridades chilenas (Radiofoto AP).

"Madres de la Plaza de Mayo" protestan en capital española

La concentración se realizará todos los primeros jueves de cada mes, frente a la embajada argentina

MADRID, 3 (EFE).- Acompañadas por un millar de personas que gritaban "con vida los llevaron, con vida los queremos", una delegación de las "Madres de Plaza de Mayo" encabezó una concentración que se celebró hoy en Madrid en apoyo a la lucha que mantienen por sus hijos desaparecidos.

La delegación, compuesta por Hebe Pastor de Bonafini y María Adela Gard de Antokoletz, presidenta y vicepresidente de la organización, llegaron el pasado martes a Madrid para explicar el drama de los desaparecidos en Argentina y entrevistarse con las autoridades españolas.

La concentración que se desarrolló frente a la sede diplomática argentina, se repetirá todos los primeros jueves de cada mes para demostrar, según las asociaciones de mujeres que la promueven "nuestro sentir e indignación ante la falta de respuesta de la junta militar argentina en tan grave problema".

La presidenta del Partido Comunista de España, Dolores Ibarruri, "Pasionaria", se encontraba en los participantes, en su mayoría mujeres que llevaban a la cabeza un pañuelo blanco, distintivo habitual de las "madres de Mayo" y portaban pancartas alusivas a los millares de desaparecidos.

Hebe Pastor agradeció el apoyo que están recibiendo en España, y afirmó: "las Madres de Plaza de Mayo estamos comprometidas de por vida, mientras haya un solo desaparecido, un solo preso, o un solo torturado".

"Vuestra causa va a triunfar - respondió una madre española-, porque la verdad sólo tiene un camino".

Previamente, la delegación de "Madres de Mayo" compareció, de manera informal, ante la Comisión senatorial de Investigación sobre Desaparecidos Españoles en América Latina, que preside el senador socialista Francisco Moreno Franco.

En la reunión, Hebe Pastor expresó su deseo de que la comisión visite Argentina para ver la realidad y dar fuerza a su petición y afirmó que si empieza a aclararse el tema de los españoles desaparecidos "sería como encontrar el hilo de una madeja que se puede empezar a desatar".

Aunque reconocieron la dificultad que existe para efectuar una visita oficial, afirmaron que la presencia allí de senadores españoles sería un hecho testimonial de gran importancia.

Rechazaron las manifestaciones del gobierno militar argentino referidas a la "culpa institucional" y aseguraron que existen culpables concretos en cada caso de desaparición.

Posteriormente, fueron recibidas por el presidente del senado, José Federico de Carvajal, a quien entregaron la relación de españoles pendientes de [illegible] desaparecidos en Ar[illegible] que asciende a 260 per[illegible]

El Presidente de la Alta, impulsor de la Co[illegible] Investigación sobre Desaparecidos, les de[illegible] en su tarea y expresó [illegible] de viajar a Argenti[illegible] vuelva a funcionar el[illegible]

La delegación de "Madres de Mayo" que hoy [illegible] un festival de arte[illegible] tinoamericanos y espa[illegible] se celebra en su lu[illegible] entrevistarán mañana [illegible] con el Ministro de [illegible] Fernando Ledesma.

Candidatos al Premio Nobel de la Paz para el año 1983

OSLO, NORUEGA, 3 (P). El ex líder del movimiento sindical "Solidaridad" ch Walesa, el cazador de zis Simon Wiesenthal y el plomático norteamericano ilip Habib serán candidatos al bel de la Paz de 1983, entre is de 75 postulados para recibir el galardón, confirmó hoy el mité noruego que los otorga.

El plazo para la presentación de candidatos expiró el mero de febrero, pero el retario del comité del Nobel, kob Sverdrup, dijo que las minaciones puestas en el rreo antes de ese día, aún no cibidas en Oslo, podrían elevar la cifra por encima del cord de 79 del año pasado.

En línea con la costumbre tablecida, Sverdrup se negó a encionar a los candidatos, ro confirmó nombres fil- ados por aquellos que los han stulado y otras fuentes cerhas a las nominaciones.

Wiesenthal, que es candidato por primera vez al Nobel la Paz, mantiene en Viena un ntro para investigar el paraero de los antiguos funnarios nazis.

Wiesenthal, que afirmó cientemente haber hallado en selvas del Paraguay al esunto criminal de guerra ctor Josef Mengele, no es el ico candidato de 1983 dedicado a mantener viva la emoria del holocausto nazi.

Sverdrup dijo que Eli esel, escritor rumano– norteamericano, humanista y líder de la comisión del holocausto de los Estados Unidos, fue postulado también, igual que en ocasiones anteriores.

El cokité del Nobel de cinco miembros, designado por el Parlamento noruego, anuncia sus decisiones en el mes de octubre de cada año. El premio es entregado al galardonado el diez de diciembre, aniversario de la muerte del inventor sueco de la dinamita Alfred Nobel, cuyo testamento financia los premios de la Paz y otros en distintas categorías como Literatura y Ciencias.

El premio Nobel de la Paz el año pasado le fue concedido conjuntamente a Alva Myrdal de Suecia y al ex ministro mexicano de Relaciones Exteriores Alfonso García Robles, veteranos luchadores en pro del desarme y contra las armas atómicas.

Sverdrup confirmó en una entrevista las siguientes nominaciones para el premio de la paz de 1983.

-Philip Habib, enviado presidencial norteamericano en las negociaciones de paz para el Medio Oriente.

-El ex líder del movimiento sindical solidaridad Lech Walesa.

Entre las instituciones postuladas para el Nobel de 1983 figuran el ejército internacional de salvación y la organización internacional de "boys and girls scouts".

Reunión crucial del Comité Interno del Fondo Monetario

Por FRANCISCO ROQUE BACARREZA

WASHINGTON, 3 (EFE).- Los 22 gobernadores del comité interino del "Fondo Monetario Internacional" (FMI) que representan a 146 naciones del mundo, celebrarán la próxima semana en esta capital una reunión crucial para el futuro de la economía internacional.

El aumento de los recursos de los acuerdos generales para la obtención de préstamos, el incremento de cuotas al "FMI" y la decisión de mantener la drástica política de "reajuste" o el fomento a la producción, figuran entre los temas fundamentales del encuentro.

Fuentes financieras de Washington informaron a "EFE" que, si bien las decisiones en cuanto a políticas se refiere no tendrán el peso de una imposición para los países miembros, sin embargo, influirán de un modo u otro.

Las dos tendencias ante la crisis económica y la recesión son visibles.

Por una parte, las naciones industrializadas y de mayor influencia en el "FMI" se pronunciarán en favor del mantenimiento de la política de austeridad y reajuste, para refortalecer el sistema y combatir la inflación.

De hecho, en los últimos años el "FMI" se guió por esas normas que puso como condición para extender créditos a los países con problemas de balanza de pago y desequilibrio financiero.

Por otra parte, se presentará la tendencia de los países que se inclinan por una reactivación de la economía mundial mediante la recuperación del pasado nivel productivo y comercial.

A esa corriente, como réplica inmediata, la contrarresta el criterio de los expertos que advierten podría caerse de nuevo en una espiral inflacionaria de "funestas consecuencias".

En la agenda está prevista la solicitud de alza de 7.000 a 19.000 millones de dólares de los acuerdos generales para la obtención de préstamos.

Esos fondos, de momento, han estado reservados a los miembros del denominado "Comité de los Diez" formado por las naciones de mayor desarrollo industrial.

Se presentará la petición de que esos recursos sean también extendidos para los otros estados miembros del "FMI".

Como tercer punto de la agenda está previsto el pedido de aumento de las cuotas de aporte al fondo, en una proporción del 40 a 50 por ciento.

El "FMI" por ese concepto, percibe actualmente 67.000 millones de dólares, y un posible incremento en los aportes elevaría esos fondos entre 90.000 y 100.000 millones de dólares.

La crisis financiera reflejada en la dificultad de los países en vías de desarrollo para equilibrar sus balanzas de pago y responder a los compromisos derivados por sus deudas exteriores, evidenció que los niveles disponibles del "FMI" son reducidos.

Control de precios en la Argentina

BUENOS AIRES, 3 (EFE).- El Ministro de Economía del gobierno militar de Argentina, Jorge Wehbe, admitió la posibilidad de que se implemente un "control de precios" si los empresarios no realizan "un esfuerzo común" para no trasladar las expectativas inflacionarias a los precios.

Wehbe dijo que la medida debería tomarse, aunque "no sea perfecta y haya una experiencia desfavorable".

En declaraciones formuladas al término de la reunión de gabinete, Wehbe advirtió concretamente a los empresarios que si no se realiza "un esfuerzo común" para no trasladar expectativas inflacionarias a los precios "lamentablemente alguna medida (de control) habría que tomar".

Los 10 mandamientos de Le

NUEVA YORK, 3 (EFE).- Los diez mandamiento mencionados por el Presidente Ronald Reagan en una e de prensa y que nadie podía encontrar, son reproducid carta de un lector en el "New York Times".

La mención de Reagan en conferencia de prensa a diez mandamientos leninistas, provocó preguntas malicio periodistas a los escurridizos auxiliares del presidente noraban de que manga se los sacó.

Zahid Mahmood dice en su carta que no puede ga autenticidad, ni dar con exactitud la fuente, pero que ha recuerda los copió de un panfleto de propaganda alem guerra mundial, que estaba en la biblioteca del Inst Segunda Enseñanza en que estudió.

Reproduce a continuación los 10 mandamientos le

1.- Nunca rechazar el terrorismo en principio.

2.- La salvación radica sólo en el camino hacia la socialista internacional.

3.- En política no hay moral, sólo conveniencia.

4.- La religión es el opio del pueblo.

5.- Que me permitan enseñar a los niños, y la semi sembrado nunca será desarraigada.

6.- La verdad no cuenta a menos que sirva un prop

7.- Nuestra táctica: desconfianza absoluta.

8.- Considerad a todas las personas sin sentimiento

9.- Las promesas son como cubiertas de pastel, hech rotas.

10.- Trama, zigzagues, retrocede – lo que sea, c apresure la toma del poder del comunismo.

Simone Weil no acepta ser Presidenta de Israel

TEL AVIV, ISRAEL, 3 (AP-EFE). La Presidenta del Parlamento Europeo, Simone Weil, rechazó hoy la sugerencia de que podría ocupar la presidencia de Israel, en reemplazo de Yitzhak Navon, que el lunes anunció su retiro del cargo y de la actividad política.

El parlamentario laborista Jacques Amir había dicho que la veterana política francesa y sobreviviente del holocausto nazi haría una presidenta ideal, "al reforzar el caracter de Israel como un estado para todos los judíos y no sólo para los judíos de Israel".

Pero la radio de las fuerzas armadas indicó que la señora Weil expresó que no podría presentarse como candidata, porque es ciudadana francesa y no israelí.

El cargo de presidente de estado, principalmente ceremonial, nunca fue ejercido por un judío no israelí, aunque el prestigioso científico Albert Einstein fue consultado en 1948 si aceptaría la primera presidencia de Israel. Pero en esa oportunidad Einstein declinó la propuesta, al afirmar que carecía de la capacidad necesaria para desempeñar el cargo. El actual Ministro del Interior, Yosef Burg, encabeza una lista de posibles sucesores de Navon, quien dijo que quería retirarse de la política para dedicarse a escribir.

Simone Weil preguntó si se trataba de "una broma" cuando un periodista local le preguntó por teléfono si estaba dispuesta a ocupar la jefatura del Estado de Israel.

"Pero yo soy francesa, no israelí" respondió la señora Weil, ex-reclusa judía del campo de concentración de Auschwitz, dijo el periodista de la radio militar "Galei Tzahal".

El diputado Amir explicó hoy que Israel "es el estado de todo el pueblo judío, y por tanto me he permitido proponer a la señora Weil".

Reunión de cancilleres de España y Gran Bretaña

MADRID, 3 (AP).- El Ministro de Asuntos Exteriores Fernando Morán, dijo hoy ante el Parlamento que la soberanía sobre Gibraltar debe figurar como primer punto del temario a considerar en la reunión que mantendrá con su colega británico Francis Pym.

El encuentro para debatir la situación de esa controvertida colonia británica en el extremo sur de España está previsto para antes de mediados de año, en fecha y lugar a determinarse.

Morán dijo ante el comité senatorial de Asuntos Exteriores que "ningún miembro del gabinete español puede negociar con Gran Bretaña sobre Gibraltar si no se considera la cuestión de la soberanía. Ese tema será el primero a ser enfocado cuando me reuna con el señor Pym".

Morán señaló que otro tema a presentarse en esa reunión será el del aeropuerto de Gibraltar, que según dijo está construido sobre territorio español.

El gobierno socialista de Felipe González, como gesto de buena voluntad, habilitó para el tráfico de peatones el pasado 15 de diciembre el portón que desde 1969 había interrumpido las comunicaciones terrestres entre España y Gibraltar.

Buenas perspectivas para pr de las materias primas en

LONDRES, 3 (EFE).- El año 1983, particularmente su segunda mitad, puede resultar bueno para el precio de los metales y materias primas, según diversos estudios económicos publicados en la capital británica.

La reducción de intereses bancarios en Estados Unidos, el "boom" que se está produciendo en Wall Street y la probable reducción del precio del petróleo, estimularán la demanda de metales y materias primas, según estos estudios.

Otro factor observado en los últimos meses y que puede aumentar en el futuro es el trasvase de capitales de mercados tradicionalmente especulativos, como el oro o las divisas, a los mercados de materias primas.

El presente año ha empezado bien para la mayoría de metales, hasta el punto que estaño, cobre y aluminio alcanzaron cotas récord en comparación con el precio de los últimos meses.

En Londres, el precio del café y del azúcar ha subido un siete por ciento en el último mes y, aunque una de las razones fundamentales está constituida por la debilidad de la libra y el comercio se hace con dólares, es fácil observar una ascendente para veniderо.

Otra razón del [illegible] materias primas [illegible] comercio [illegible] la falta de acuerdo [illegible] reunión que la "Org[illegible] Países Exporta[illegible] Petróleo" (OPEP) [illegible] Ginebra para reg[illegible] ducción y el precio [illegible]

Cada mercado [illegible] específicas que jus[illegible] viminento de pre[illegible] especulación, temo[illegible] de producción o [illegible] suministro, pero [illegible] publicados sugier[illegible] dencia al alza.

En el caso [illegible] cacao, la baja de p[illegible] bajo del coste de p[illegible] debió a una acu[illegible] excedentes por [illegible] consumo durante [illegible]

La presente lo[illegible] primera vez desde [illegible] panorama va a ser [illegible] debido a escasez de [illegible] en Brasil, Costa [illegible] Ghana.

El estaño alcan[illegible] pasada su precio m[illegible] últimos once meses [illegible] de metales de [illegible] superior las 8.000 [illegible] dólares la tonelad[illegible]

bierno de Ghana busca ayuda para ghaneses que regresan a su país

LONDRES, 3 (EFE). El bierno de Ghana busca ayuda ternacional para poder esder al millón de ghaneses e regresan a su país después r ser expulsados de Nigeria.

En los contactos esolecidos con los representes de organizaciones internacionales en Accra y en las licitudes enviadas a las cinas de ayuda de la ONU, las toridades ghanesas descaron las extremas dificultades que afrontan los expulsados.

Entre las necesidades más urgentes señalan la falta de alimentos y de medicamentos.

Alrededor de medio millón de ghaneses han regresado ya a su país, la mayoría de ellos por tierra, a través de Benin y Togo, recorriendo el camino en táxis, camiones, autobuses o a pie. Un número parecido —o incluso superior— de expulsados se encuentra todavía en camino.

Según el alto comisariado para refugiados de la ONU, por lo menos diez ghaneses han muerto de hambre en el camino a través de Benin y Togo, y se teme que la falta de alimentos y de agua y las enfermedades causen todavía muchas más víctimas.

El recinto ferial de Accra y un complejo deportivo de los alrededores han sido convertidos en campos de tránsito para acoger a los recien llegados por mar o aire.

El Ministro del Interior, Johnny Hansen, que se entrevistó ayer, miércoles, con las autoridades nigerianas, manifestó a la prensa de Lagos que el regreso de los expulsados supone para Ghana una "crisis nacional".

Ghana ya tenía grandes dificultades para alimentar a los paroximadamente doce millones de habitantes que vivían en el país.

La economía ghanesa atraviesa una situación extremadamente difícil debido, sobre todo, a la baja de los precios de los productos básicos en los mercados internacionales.

Así, el cacao, del que Ghana obtiene la mayor parte de sus ingresos exteriores, ha sufrido desde 1979 una depreciación casi constante, hasta situarse su cotización por debajo de los costes de producción.

Más de dos millones de extranjeros, que trabajaban ilegalmente en Nigeria, fueron expulsados por el gobierno de Lagos, enfrentado asimismo con una grave situación económica a causa del constante deterioro del mercado petrolero internacional.

Los países afectados por esta expulsión —ante todo Ghana, pero también Togo, Benin, Chad— pertenecen todos al bloque de las naciones más pobres del mundo, con productos nacionales brutos per cápita que apenas rozan los 400 dólares anuales.

Elecciones generales en Paraguay

ASUNCION, 3 (EFE).- rrada ya la campaña elecral paraguaya, la única ingnita que plantean los micios generales del próximo mingo es el porcentaje por el e ganará el partido Colorado ficialista) y su candidato, el esidente Alfredo Stroessner.

Aunque otros dos partidos, Liberal y el Liberal-Radical, esentan candidatos a la presicia, nadie duda aquí de una rumadora victoria del neral Stroessner y el Partido lorado, que gobiernan raguay desde 1954.

En las últimas elecciones, lebradas en febrero de 1978, roessner de 70 años, fue reelegido" por quinta vez secutiva por el 86 por ciento l electorado, según datos iciales.

LA EMBAJADA DE LA U.R.S.S. Y EDICIONES SOVAL

TIENEN EL AGRADO DE INVITAR AL CULTO PUBLICO DE LA PAZ, A LA GRAN EXPOSICION DE LIBROS EDITADOS EN LA UNION SOVIETICA EN IDIOMA ESPAÑOL, QUE SE REALIZARA EN LA CASA DE LA CULTURA "FRANZ TAMAYO", DEL 4 AL 12 DEL PRESENTE MES.

LOS AUSPICIADORES AGRADECEN SU ASISTENCIA

La Paz, febrero de 1983

SERVICIO NACIONAL DE CAMINOS

ATENCION SERVICIO DE TE

Se invita a presentar propuestas para la atención del servicio de té al personal de Oficina Central del Servicio Nacional de Caminos.

El Pliego de Especificaciones podrán retirar de nuestra Div. de Serv. Generales Av. 20 de Octubre N°. 1829.

Las propuestas se recibirán en sobre cerrado hasta horas 17:30 del día 10 de Febrero de 1983 en las Oficinas de Asesoría Legal, Av. 20 de Octubre N°. 1829 2do. Piso.

RELACIONES PUBLICAS

Se necesita maestra

PARA PRIMERO INTERMEDIO Y CUARTO BASICO, CON CONOCIMIENTO DE INGLES, PARA TRABAJAR EN ESTABLECIMIENTO GANADERO EN EL BENI. CLASES PARTICULARES PARA DOS NIÑAS. LLAMAR A LOS TELEFONOS N°s 328894 - 356523. LLAMAR EN HORAS DE OFICINA - AVENIDA 20 DE OCTUBRE N° 1721.

La Paz, 2 de febrero de 1983.

YPFB

LICITACION PUBLICA Nº. 23-82

PROVISION DE:

REPUESTOS PARA BOMBAS WORTHINGTON

Se invita a las firmas interesadas a presentar propuestas para la provisión de:

"REPUESTOS PARA BOMBAS WORTHINGTON"

El Pliego de Especificaciones podrá adquirirse en la Secretaría de la Junta de Adquisiciones de YPFB. ubicada en la Calle Bueno N° 185, 4° piso previo pago de $b. 300.00 en la Sección Caja 3er piso del mismo edificio.

Las propuestas con las formalidades señaladas en el Pliego de Especificaciones se recibirán en la Secretaría de la Junta de Adquisiciones, hasta el día 8-3-83 a horas 17.00 p.m.

DIRECCION DE RELACIONES PUBLICAS

MINISTERIO DE INDUSTRIA, COMERCIO Y TURISMO

LICITACION DE SEGURO DE TRANSPORTE PARA 70.000 TM. DE TRIGO A GRANEL DE PROCEDENCIA ARGENTINA

EL MINISTERIO DE INDUSTRIA, COMERCIO Y TURISMO, INVITA A LAS COMPAÑIAS ASEGURADORAS LEGALMENTE ESTABLECIDAS EN EL PAIS, A PRESENTAR SUS PROPUESTAS PARA CUBRIR EL SEGURO DE TRANSPORTE DE 70.000 T.M. DE TRIGO EN GRANO DE PROCEDENCIA ARGENTINA.

LOS INTERESADOS PODRAN ADQUIRIR EL PLIEGO DE ESPECIFICACIONES PREVIA CANCELACION DE $b. 300.00, DEL DEPARTAMENTO DE IMPORTACIONES ESPECIALES, 5to. PISO DEL MINISTERIO DE INDUSTRIA, COMERCIO Y TURISMO, A PARTIR DE LA FECHA.

LA PRESENTACION DE OFERTA SE REALIZARA EL DIA 17 DEL MES EN CURSO A HORAS 10:00.

LA APERTURA DE PROPUESTAS SE EFECTUARA EL MISMO DIA 15 A HORAS 10:30 EN EL DESPACHO DE LA SUBSECRETARIA DE COMERCIO.

LA PAZ, 2 DE FEBRERO DE 1983

DEPARTAMENTO DE RELACIONES PUBLICAS

Guia Profesional

MEDICOS

CENTRO DE DIAGNOSTICO MEDICO COMPUTARIZADO

TOMOGRAFIA AXIAL DE CUERPO ENTERO- SCANNER
ECOGRAFIA- SENOGRAFIA- TERMOGRAFIA

TOMOGRAFIA AXIAL DE CUERPO ENTERO- SCANNER
ECOGRAFIA- SENOGRAFIA- TERMOGRAFIA

Puerto Rico 1494 esq. Hans Kundt (Miraflores) Casilla 5930 La Paz- Bolivia Teléfonos 323181 - 360969 Buscamérica 810138 - 610138
Métodos de Diagnóstico de Alta Precisión para: Cabeza - Cuello - Tórax- Abdómen- Pelvis- Columna.
Ecografía Ginecoobstétrica y Abdómen.
Detección precoz de Cáncer Mamario y Uterino. Colposcopia
Atendemos emergencias las 24 horas.

Dr. GUILLERMO SUAREZ TEJADA

CIRUJANO UROLOGO: Cirugía y enfermedades de riñones, vejiga, próstata, genitales, venéreas, etc. trasplantes, urgencias de la infancia.
Consultorio Mercado 996 Esq. Yanacocha 1er piso Horas 18 a 20 p.m. Tel. Consultorio 363968 Dom. 784520

Dr. JUAN MARCO

MEDICO CIRUJANO. CIRUGIA ESTETICA REPARADORA. Nariz. Orejas. Párpados. Arrugas. Labios. Cicatrices. Cirugía General. Várices.
Consultorio: Yanacocha 300 (Nuevo Edificio Asbon) 1er. piso. Oficina 101. Telef. 327303 Dom. 329845. Consultas 4-7.

Dr. OCTAVIO APARICIO OTERO

MEDICO CARDIOLOGO- ECOCARDIOGRAFIA (ULTRASONIDO) - ELECTROCARDIOGRAFIA. Evaluación de Enfermedades del Corazón.
Centro Médico Diagnóstico
Av. 20 de Octubre 2052 2do. Mezzanine
Telef. Consult. 321280
Atención: 17- 20.

Dr. RAFAEL ORIHUELA NICOLAU

CIRUJANO UROLOGO. Especialización Hospital Saint Joseph y Clínica Médico Quirúrgica de la Porte de Choisy. PARIS. Afecciones de próstata, riñones, vejiga, genitales, enfermedades venéreas, etc. Av. Arce Edificio Montevideo. 2°. piso Hs. 18 a 20. Tel. 326183. Buscamérica 387553.

Dr. ALFREDO RAMIREZ TORRICO

CIRUJANO-UROLOGO. Especialización Universidad de Chile. Cirugía, enfermedades de riñones, vejiga, próstata, genitales, infertilidad - venéreas, etc.
Avenida Camacho 1377. Teléfonos 357219 - 364817. Horario: días particulares de 15 a 19. Sábados de 11 a 12.

Dr. EDDY MARCELO RIOS CASTELLANOS

UNIVERSIDAD DE CHILE. GASTROENTEROLOGIA MEDICINA INTERNA. Modernos equipos de endoscopia - rectosigmoidoscopia. Enfermedades digestivas. Edificio Avenida 4°. piso El Prado. 14 - 17 Hs. Teléfono 341544.

Dra. RUTH MALDONADO BALLON

GINECOLOGIA - OBSTETRICIA. FLUJOS VAGINALES ANORMALES. HEMORRAGIAS. Planificación familiar. Prenatal. Parto. Orientación Sexual.
CONSULTORIO. EDIFICIO HERRMANN (FRENTE CINE MONJE CAMPERO). piso 17. tardes 13 - 19. Teléfono 350040.

Dra. AMPARO AZCUI

GINECOLOGIA - OBSTETRICIA.- Control prenatal, partos, cirugía ginecológica. Planificación familiar. Consultorio Edificio Alameda (planta baja). Dr. 4 horas 14 - 19. Teléfonos Cons. 375781 - Dom. 793668.

MEDICOS ESPECIALISTAS

POLICONSULTORIO ALAMEDA
EDIFICIO ALAMEDA PLANTA BAJA
Teléfono - 366657

Dr. JOHNNY DE LA RIVA
ENFERMEDADES DE PIEL

Venéreas. Cirugía Dermatológica. Tercermezcla. Psoriasis. Vitiligo. Úlceras. Tumores. Manchas claras. Caída cabello.

Dr. JORGE RIOS ARAMAYO
PEDIATRA NEONATOLOGO

RECIEN NACIDOS - NIÑOS - ADOLESCENTES
ESPECIALIZACION ARGENTINA
Atención Permanente. Mañana. Tarde.
Teléfonos 366657 - 368464.
URGENCIAS 810136-38

Dr. GUILLERMO ROSSELL
GINECOLOGO - OBSTETRA

Dr. GERARDO ANTEZANA ALVEST
CARDIOLOGO

Dr. JORGE NUÑEZ
INTERNISTA NEFROLOGO

Dr. GERMAN VILLAVICENCIO
ENFERMEDADES RESPIRATORIAS
CUERPOS EXTRAÑOS

Dr. FRANKLIN LOMA RODRIGUEZ
CIRUGIA CARDIOVASCULAR

ODONTOLOGIA

Dr. ATILIANO RIOS GUTIERREZ
POLICONSULTORIO "ALAMEDA"
EDIFICIO ALAMEDA PLANTA BA

LABORATORIOS

Dr. RUBEN TEJADA ANDRADE

LABORATORIOS DE ANALISIS CLINICOS "ROUX". Análisis de [illegible] bioquímica, orina, heces, L.C.R. jugos gástricos y duodenales, [illegible] parasitológicos y bacteriológicos.
Dirección: Edificio MARISCAL DE ZEPITA Av. Mariscal Santa Cruz [illegible] Piso Depto. Bloque "A" 2do. piso Of. 201. (Entre plazas [illegible] Pérez Velasco). Tels. Lab. 374186. Dom. 321127. Cas. [illegible]

ABOGADOS

RENE DORFLER ELIAS

ABOGADO. Asesoría General - Administrativa - Tributaria. Av. Montes 505 2°. - B.
Tel.: 371247 Casilla 1303 La Paz- Bolivia

PRESENCIA

ector: Huáscar Cajías K.
Director: Armando Mariaca V.
e Redacción: Mario Maldonado V.
ente: Gustavo Pabón R.

El temido retorno

Hace poco, se recordó el medio siglo del censo del nacismo al poder. La ocasión fue propicia para que se analizaran las condiciones e llevaron a aquel extraño fenómeno retrógra- y para que se planteara la pregunta de sí, ora, no comienzan a aparecer síntomas simila- que lleven a temer el retorno de las dictaduras e reinaban en la Europa de hace medio siglo.

El análisis se hizo a través de comparaciones e, desgraciadamente, no llevan a la conclusión que es imposible o siquiera muy difícil que las taduras vuelvan. Hay puntos de coincidencia e implican una amenaza a la democracia.

También nosotros, los latinoamericanos y, ás concretamente, los bolivianos, tenemos que anteanos preguntas similares. Hemos recon- istado, después de mucho dolor, la vigencia de democracia y pueblos hermanos se hallan en ual camino. Pero la democracia ha sido siempre a presa preferida de las tendencias dictatoria-. Ha sido difícil de preservar y más de una vez sucumbido, aunque después resucitara con evas fuerzas.

¿Estaremos en condiciones favorables a nue- s regímenes totalitarios? ¿Llevará la naciente mocracia en su seno, el germen de su futura strucción, como ha sucedido en ocasiones pasa- s?

La verdad, triste por cierto, es que algunos tomas amenazantes vuelven a aparecer.

Citemos lo ocurrido con los regímenes de ende y de Juan José Torres, generalmente nsiderados como progresistas. Es obvio que bos cayeron por impulso de fuerzas de dere- a. Pero hay que reconocer que la tarea de cavamiento fue desempeñada con extraordina- eficacia también por la izquierda extrema. Fue a la que causó el mayor desorden. Se dedicó a citar huelgas, paros, bloqueos, ocupaciones gales, destituciones, anarquía, resistencia a las oridades. Lo hizo en Chile y lo hizo en Bolivia.

todos los pretextos posibles para que los gimenes de fuerza luego instaurados acudieran a excusa de haber intervenido porque era prescindible "restaurar el orden". Una restau- ión que costó muertes, exilios, torturas y enciones.

Así se comprobó una vez más que, en materia poner en riesgo a la democracia, los extremos juntan: los ultras de derecha y los de izquierda.

Si analizamos varios síntomas que asoman uí y allí, ¿podremos afirmar que en Bolivia no y quienes crean ya las condiciones para el nido retorno de regímenes antidemocráticos?

¿Quién puede garantizar que la historia no se etirá, dada la irresponsabilidad con que algu- grupos actúan?

roblemas de la industria

La Confederación de Empresarios Privados ha hecho er que la industria, por la falta de insumos debida a que e le proporcionaron divisas, corre el peligro de paralizar labores en un plazo no mayor de 20 días.

El anuncio reviste gravedad extrema, por varias ones.

Se ha sostenido siempre que el mejor medio para lograr desarrollo equilibrado y para superar la actual crisis nómica, es un incremento sustativo de nuestra pro- ción; producción que, con el tiempo, pueda diversificar a stra economía. El anuncio de los empresarios llega en mentos en que, de todos modos, debería tenderse a erar los índices anteriores, dada la situación de crisis y sólo será posible superar mediante el incremento pro- tivo.

Un cierre de industrias - al margen de algunas que en los mos meses lo han hecho- acarreará un grave problema cial. La desocupación adquirirá mayores proporciones y consecuencias podrían tener no sólo repercusiones ciales y económicas sino también políticas. No hay que idar que ya hoy, sin necesidad de colapsos financieros de stra industria, existen problemas por el hecho de que los ldos y salarios han perdido mucho de su poder ad- sitivo y, consecuentemente, no alcanzan para cubrir las esidades más urgentes.

Por otro lado, no hay que perder de vista el hecho de que stra industria es incipiente. Ni gobiernos ni industriales han preocupado, con la seriedad y urgencia necesarias, de evar equipos obsoletos, de realizar inversiones consi- rables, de promover una producción dinámica que llegue, su caso, a competir con la producción extranjera ni nos se ha intentado especializar, en el número debido, a sonal en las nuevas técnicas que se emplean en países arrollados.

Si bien es alarmante el anuncio de la empresa privada, uita oportuno como toque de alerta para que el gobierno - el concurso de los propios empresarios- pueda adoptar didas que eviten la suspensión de actividades anunciada. deal será que, con miras al futuro, no se apliquen sólo ativos; lo correcto y lo previsor será adoptar medidas tiendan a resolver el problema definitivamente y ten las bases para hacer de nuestra industria una ac- dad dinámica y productiva en la cual se asienten las ectativas económicas del país, para que no dependamos de la minería, los hidrocarburos y otros rubros menores exportación.

El salvar ese problema es de vital urgencia; de otro mo- e corre el riesgo de crear, a sabiendas, otros problemas unidos a los existentes, podrían ser catastróficos no sólo a la economía del país sino también para la seguridad y equilibrad nacionales, cuando se precisa de un clima de vivencia y paz social y política.

El verdadero problema: llegan tres y mueren dos

Por Hermann Artale SDB

Muchos son los problemas que afligen a nuestra POBLACION CONCRETA, el más grande de estos problemas es que la muerte, especialmente en los primeros meses de vida se lleva dos de cada tres bolivianos.

Hoy en día estamos acostumbrados a analizar profundamente nuestros problemas estructurales en todos los niveles: político, económico, social, administrativo, religioso, cultural, etc... Esto puede ser de repente el contenido de una de las mayores ALIENACIONES (léase pecado) en la que esté sumida nuestra gente.

No analizamos lo que le pasa a la POBLACION BOLIVIANA CONCRETA, sino lo que pasa a tal partido, a tal corriente económica, a tal otra ideología, o —en fin— a no sé qué otro ente abstracto más.

Al no plantear CONCRETAMENTE los problemas de NUESTRA POBLACION acabamos fácilmente seducidos por la tesis neo-malthusiana que viene de otros continentes que no tienen nuestros problemas y elaboran soluciones necróficas a su imagen y semejanza. El lema de estos caballeros es: "O población o desarrollo", es decir si población y desarrollo fueran dos términos que se excluyeran entre sí, tanto como para forjar un dilema.

La Comisión Episcopal de Estudios y Acción Social de la Conferencia Episcopal Boliviana, a través de su Secretariado, ha realizado un estudio: "Población o Desarrollo, un falso dilema", y son muy interesantes los datos que nos proporciona este estudio, en tres volúmenes, elaborados por un grupo de investigadores de nivel que ahora son catedráticos de la Universidad Mayor de San Simón, en Cochabamba.

El desarrollo, lejos de ser una alternativa, es un DERECHO DE NUESTRA POBLACION; evidentemente desde la doctrina social de la Iglesia, el planteamiento es de un "DESARROLLO INTEGRAL" de toda la persona y de todas las personas, como se expresan los Papas, y no de un desarrollo meramente económico.

Pero, con verdadera angustia nos preguntamos: "¿Quiénes son sujetos de este desarrollo integral?... ¿Los vivos o los muertos?.

Parece macabra esta pregunta, pero es simplemente realística ya que se trata de un simple "remanente"....¡de un saldo humano!

En Bolivia, tenemos una tasa bruta de natalidad bastante elevada; entre 1975 y 1980, ha sido calculada como del 44,84% lo que ya indica un descenso frente a la tasa bruta de nacimientos entre 1960 y 1965 que fue del 46,06%.

¿Cuál es el juego de nuestra enemiga, la muerte? Calculando por mil la TASA BRUTA DE MORTALIDAD en el mismo quinquenio ha sido del 17,84%.... De cada tres nacidos dos se han muerto y una ha "quedado"..... el "desarrollo integral" debiera ser el premio para este "sobreviviente".

Pero, ¿Qué tipo de desarrollo integral?. Concreta e históricamente, el sobreviviente ha heredado nuestra vida concreta, sus crisis, sus flagelos, sus desgracias, su hambre... ¡Este es nuestro "desarrollo integral!".

Es muy cómodo hacer análisis estructurales cuando nuestros niños, los más pequeños e indefensos, están condenados a morir o a sobrevivir para "enfrentar crisis". Es demasiado grande la ALIENACION en la que estamos metidos, y, de ella, tal vez, están aprovechando en forma magistral aquellas entidades internacionales que, por sobradas razones ideológicas, económicas, sociales, políticas, etc., nos niegan aquello que por derecho y por ética elemental nos DEBEN, según la doctrina Social de la Iglesia.

Muchos creen que "PECADO" es sólo aquello que a nivel individualístico, hacemos en contra de la ley de Dios... y reducimos la ley de Dios a problemas de tipo individualístico también.

Aceptar acríticamente el querer vivir ALIENADOS, o sea, olvidándonos del HOMBRE CONCRETO BOLIVIANO, de NUESTRA POBLACION.. la que queda, en aras de hermosas doctrinas, planteamientos sublimes y verborreas inagotables brotadas de las más abstractas ideologías de este mundo, ESTE ES EL PECADO.

Entre 1970 y 1975, LA ESPERANZA DE VIDA AL NACER para el niño de Chuquisaca era favorable sólo para el 38,8% y, en Santa Cruz... estadísticamente era algo favorable al 54,2% de los recién nacidos. ¿Y los demás?..... Muertos, inexorablemente muertos... mientras nosotros nos proclamamos ser seguidores del Dios de la Vida.

La ley de Dios, es la ley de Vida... y nosotros..... los cristianos, ¿qué?... Haciendo teorías o embrigándonos con el mosto de las ideologías.

Si es pecado gravísimo frustrar un nacimiento y si es objeto de excomunión de parte de la Iglesia el gesto criminal de quien realiza, quiere o colabora en un aborto, no es menos grave el pecado de quienes pretenden ignorar la problemática POBLACIONAL para refugiarse en teorías abstractas,... en esquemas ideológicos que condicionan despiadadamente cualquier tipo de análisis serio de nuestra realidad socioeconómica.

Lo que viola el orden del DESARROLLO INTEGRAL DEL HOMBRE Y DE LA SOCIEDAD es pecaminoso porque es injusticia, es falta de amor, porque —en una palabra— es ALIENACION.

Llegan tres y se van dos... y después nos atrevemos a repetir como "loros" que "la población es un problema"...

Es necesario enfocar todos nuestros problemas y buscar todas las soluciones posibles a partir de NUESTRA POBLACION CONCRETA; de otra manera, todo es falso e inconsistente porque ALIENADO Y ALIENANTE y, por ende, PECAMINOSO.

¡Que inmensa mayoría de nosotros deveríamos arrodillarnos delante del representante de la misericordia divina afirmando: "Por mi alienación, han venido tres y se han ido dos...." y Jesús nos contestaría: "levántate y no PEQUES MAS... destruye tu alienación trabajando, desde donde sea, concretamente por y con el HOMBRE CONCRETO de Bolivia".

Entre la opción cero y el temor

Por Agustín Saavedra Weise

La semana anterior, se reiniciaron en Ginebra las negociaciones sobre armas nucleares de mediano alcance. El jueves 27 de enero, con un cordial apretón de manos entre Paul H. Nitze, jefe de la delegación estadounidense y su contraparte soviética, Yuli A. Kvitsinsky, luego de dos meses de pausa, ha recomenzado una de las más cruciales conversaciones entre las superpotencias.

En estas breves notas, trataremos de orientar a nuestros lectores dando algunas explicaciones y datos que normalmente los cables de agencias noticiosas no reproducen.

En primer lugar, es necesario diferenciar las negociaciones citadas, de aquellas otras que paralelamente se reiniciarán, también en Ginebra, durante el mes de febrero y que se las denomina START, acronimo que significa en idioma inglés, conversaciones sobre reducción de armas estratégicas. En la jerga nuclear, "estratégicas" son las armas de largo alcance, los cohetes intercontinentales que estacionados en territorios de EE.UU. y de la URSS, pueden llegar directamente de uno de los países al otro, en el hipotético caso de un conflicto. Al respecto, se considera que en la actualidad el balance estratégico favorece ligeramente a la Unión Soviética y las START, por consiguiente, son vitales para la preservación de la paz mundial, pero no han causado tanto revuelo ya que aunque afectan al balance de fuerzas entre las superpotencias, no involucran directamente a terceros países. En cambio, las negociaciones sobre armas tácticas de mediano alcance ponen a Europa sobre el tapete y de ahí, entonces, toda la enorme y justificada publicidad de los últimos meses en torno a estas conversaciones.

Desde que las charlas se iniciaron el pasado 30 de noviembre de 1981, Estados Unidos ha sostenido la llamada "opción cero". ¿Qué significa esto? Lisa y llanamente, que EE.UU. no desplegará sus nuevos misiles "Pershing" y "Cruise" siempre que Rusia retire sus 600 armas nucleares de mediano alcance, de las cuales 250 ultramodernos misiles del tipo SS-20 apuntan directamente hacia Europa Occidental. Desde un principio, la URSS ha rechazado terminantemente la propuesta norteamericana y durante el receso de las negociaciones, ha iniciado su propia "ofensiva" pacifista entre las naciones europeas, con el fin de reducir el apoyo de éstas al plan estadounidense. El nuevo líder soviético, Yuri Andropov, ofreció en diciembre reducir los misiles rusos a 162, haciéndolos equivalentes al despliegue actual británico—francés. Tanto EE.UU. como sus aliados han rechazado también esta suerte de "opción cero".

Diversos sectores políticos europeos se han pronunciado en favor o en contra de ambas iniciativas. La verdad es que Europa se siente como un incómodo "sandwich" que no desea servir de trágico almuerzo en la pugna de las superpotencias. El europeo, más que nadie en el mundo, conoce, ha vivido, los horrores de la guerra. Es gente, por tanto, altamente sensible a todo lo que implique la posibilidad de un nuevo holocausto, llevada además a expresiones incalculables en caso de conflagración nuclear. Este sentimiento crea en el europeo una ambivalencia; por un lado necesita seguridad y, en términos modernos, eso significa armas disuasivas; por el otro, al aborrecer la guerra, tiene temor de ella como consecuencia del creciente y cada vez más sofisticado armamentismo, que podría ser catalizador.

Tal situación ha sido explotada hábilmente por la Unión Soviética especialmente en Alemania Occidental, donde el próximo marzo se realizarán sufragios para recomponer el gobierno, elecciones calificadas como "vitales" por sus consecuencias en la suerte final de las negociaciones. La razón es simple: Alemania Federal es el país que tendría en su suelo la mayor cantidad de las armas de mediano alcance, que EE.UU. planea disponer en el viejo continente. 108 misiles Pershing y 96 Cruises están destinados a ese país, sobre los 572 que EE.UU. instalaría entre diciembre de este año y diciembre de 1985. Este factor, de enorme gravitación en la opinión pública, es pues, elemento clave de la actual campaña electoral germana.

En los otros países de la Organización del tratado del Atlántico Norte (OTAN), el despliegue sería el siguiente: Gran Bretaña 160, Italia 112, Belgica 48, Holanda 48. Todos los misiles del tipo Cruise solamente.

Dado que la totalidad de los Pershings estarán en Alemania, es lógico que este país se preocupe -y mucho- sobre las negociaciones en Ginebra y el resultado de ellas. Vale la pena anotar que los Pershings son el quebradero de cabeza de la URSS, ya que en solamente seis minutos podrían estar en territorio soviético y con letal eficiencia. De ahí pues la tenacidad diplomática de los rusos para crear divisiones y dudas entre los aliados occidentales, a fin de evitar su instalación. Por otro lado, la opción cero del Presidente Reagan, por su naturaleza mecánica, tampoco ha sido acogida con total beneplácito, ni siquiera dentro de los mismos Estados Unidos. Se piensa que podría existir alguna opción intermedia entre lo propuesto por Andropov y la actual posición estadounidense. El viaje del Vicepresidente Busch a Europa refleja esta posibilidad y no sería nada extraño que el mandatario ofrezca alguna alternativa durante su periplo.

Mientras tanto aunque las conversaciones sean tensas y los principales líderes sostengan sus respectivas posiciones, con firmeza, el sencillo pero significativo acto de iniciación de negociaciones es intrínsecamente positivo. Demuestra un mínimo de voluntad política por parte de las superpotencias para intentar alcanzar mediante el diálogo diplomático, una solución de compromiso. Europa y el mundo observan expectantes los sucesos y todos -hasta los habitantes de estos alejados parajes nuestros- hacemos votos por la culminación exitosa de las charlas de Ginebra, por la posibilidad de reducir armamentos y gastos por la posibilidad, en definitiva, de poder vivir en paz, de no sentirnos entre la opción cero y el temor.

Dios nos habla cada día

La muerte de Juan Bautista

El rey Herodes oyó también hablar de Jesús, ya que su nombre se había hecho famoso. Algunos decían que Juan Bautista había resucitado de entre los muertos y que por eso tenía esos poderes milagrosos. Otros decían que era Elías; y otros, que era un profeta como los antiguos profetas. Cuando Herodes lo supo, dijo: "Juan al que mandé cortar la cabeza, ha resucitado". He aquí lo que había sucedido: Herodes había mandado tomar preso a Juan y lo tenía encadenado en la cárcel por causa de Herodías, esposa de su hermano Filipo. Herodes se había casado con ella y Juan le decía: "No te está permitido tener la mujer de tu hermano". Herodías lo odiaba y quería matarla, pero no podía porque Herodes sentía respeto por Juan; lo consideraba un hombre justo y santo, y lo protegía. Cuando Juan le hablaba, no sabía qué hacer, pero lo escuchaba con gusto.

Se presentó la oportunidad cuando Herodes, el día de su cumpleaños, dio un banquete a sus nobles, a sus oficiales y a sus personajes principales de Galilea. Durante el banquete danzó la hija de Herodías y gustó mucho a Herodes y a sus invitados. Entonces el rey dijo a la muchacha: "Pídeme lo que quieras y te lo daré". Y le prometió con juramento: "Te daré lo que me pidas, aunque sea la mitad de mi reino". Ella fue a preguntar a su madre: "¿Qué pido?" Esta respondió: "La cabeza de Juan Bautista". Inmediatamente corrió donde el rey le dijo: "Quiero que ahora mismo me des, en una bandeja, la cabeza de Juan Bautista".

El rey se entristeció, pero no quiso negárselo, debido al juramento pronunciado en presencia de los invitados. Al instante, ordenó a un verdugo que le trajera la cabeza de Juan. Este fue a la cárcel y le cortó la cabeza a Juan. Luego, trayéndola en una bandeja, se la entregó a la muchacha y ésta se la pasó a su madre. Cuando los discípulos de Juan se informaron de lo ocurrido, fueron a recoger su cuerpo y lo enterraron en un sepulcro. (Marcos, 6, 14-29).

REFLEXIONEMOS JUNTOS

Juan murió mártir (o sea testigo) de su propia misión. Murió en manos de hombres impíos para legarnos sus enseñanzas y aproximarnos al conocimiento del Hijo del Hombre y su plan salvífico universal.

¿Hemos contraído compromisos que pueden ir contra los mandatos de Dios?

La palabra de Juan Pablo II

Compromiso del jurista católico en la comunidad civil de hoy

Ilustres señores:

1. Me siento feliz al daros mi bienvenida cordial, Juristas Católicos, reunidos en Roma para tomar parte en el XXXIII congreso promovido por vuestra Unión, deseosos de reflexionar juntos acerca de un tema de vivo interés, siempre atentos a las instancias y efervescencias que la sociedad manifiesta en su proceder histórico.

El esfuerzo de vuestros análisis no dejará de ofrecer una competente aportación para una cada vez más acrisolada interpretación de las leyes constitucionales del Estado y para el incremento de su equitativa aplicación; todo ello dará testimonio, sobre todo, de la inspiración cristiana con que querêis animar el campo de vuestra actividad profesional.

2. En este encuentro —que vosotros habéis solicitado y que renueva en mí sentimientos de afecto y aprecio — deseo detenerme, ante todo, en el compromiso específico del jurista católico en la comunidad civil de hoy, tanto desde el punto de vista de su responsabilidad personal, como del de su pertenencia a vuestra Asociación.

La aceptación de la "doctrina y moral católica" (Estatuto de la U.G.C.I., art. 6); requerida como presupuesto irrenunciable para vuestra participación en esta asociación, está llena, sin duda, de consecuencias: la fiel adhesión a las enseñanzas de la Iglesia debe ir acompañada, en el plano de la conducta privada, familiar y profesional por una opción de claro y fuerte testimonio. La deontología profesional adquiere así para el jurista católico un significado más profundo y peculiar, implicando la superación de una concepción ética meramente laica, para lograr una síntesis donde los principios evangélicos sean determinantes.

3. Si la Unión ofrece el primer testimonio específico en el comportamiento moral de sus socios, sin embargo, es en el propio dinamismo global —en cuanto Asociación— donde alcanza su significación última y su puesto eclesial. Es necesario que vuestra Unión contribuya "a la realización de la ética cristiana en la ciencia jurídica, en la actividad legislativa , judiciaria y administrativa, en toda la vida pública y profesional" (ib. art. 2) Vuestros congresos anuales están inspirados en conseguir esta finalidad, precisamente en ellos los problemas jurídicos corrientes y los que con clarividencia son anticipados , se examinan y presentan a la luz del pensamiento cristiano, para encontrar en él las líneas de solución.

Con esto no se crea confusión entre moral y derecho, sino que se intenta volver a llevar a éste a su fuente genuina , vinculándolo con los principios supremos sin los cuales, o contra los cuales, dejaría de ser derecho. Si Santo Tomás nos recuerda que la ley humana, para ser justa, debe poder identificarse, con la ley natural (cf. **la III Sent, d. 37, q. 1 a 3 sol).** el Concilio Vaticano II vuelve a confirmar el principio de que "la norma suprema de la vida humana es la propia ley divina, eterna, objetiva y universal" (**Dignitatis humanae, 3**). encontrando las leyes humanas su propio valor y tutela solamente en el orden moral.

Aun cuando vuestra función institucional no es legislar , sois siempre agentes del derecho, y, como tales, podéis ejercer un influjo benéfico y eficaz en la formación, evolución y aplicación práctica de las leyes, vigentes, introduciendo, con valentía, en el impetuoso río del pensamiento jurídico, corriente benéficas de doctrina que informen y transformen, como la levadura evagélica, todo lo que de incongruente o inaceptable pueda haber reducido a veces la legislación positiva o su aplicación práctica.

4. Así, pues, se debe recordar siempre que la ley no puede tener otra finalidad que el bien común, esto es , el de toda la sociedad (cf. **Th, I-II, q. 90 a 4**), y que este bien debe aplicarse a la estructura global de la persona humana que acusa, al lado de necesidades temporales, aspiraciones y proyecciones trascendentes.

Sobre este campo de la persona humana, "principio sujeto y fin de todas las instituciones sociales" (**Gaudium et spes, 25**), es posible un encuentro con todo hombre de buena voluntad, para reconstruir la noción, que parecería tan alejada, de una moral objetiva, y de un clima general, en el que los valores basilares del hombre y de la sociedad no se inficionen de un relativismo paralizador y frecuentemente destructivo.

5. A este respecto, permitidme una reflexión conclusiva que toca de cerca el tema de vuestro congreso. Se ha dicho que el Estado es esencialmente organismo jurídico, en cuanto a la forma, y organismo ético en cuanto a la sustancia. Incluso en una sociedad llamada pluralista, traspasada por un triple pluralismo que podríamos definir: "ideológico", "ético" y "pedagógico" - pensemos en la expresión que este último encuentra en los medios de comunicación social—, el Estado no puede presentarse como entidad que simplemente reflexiona y resume, en una congerie determinante, las varias tendencias del conjunto civil, sino que deberá necesariamente poner de manifiesto con examen crítico, y defender los legítimos intereses en los cuales y con los cuales el hombre se perfecciona y expresa, formulando leyes convenientes para ello.

El hombre no es sólo ser físico-temporal necesitado de alimento, casa y trabajo, sino ante todo, es realidad espiritual que acusa ineludibles exigencias de "significados", es decir, exigencias de verdad, amor, alegría, seguridad, serenidad, justificaciones de vida. Estos "significados" son esenciales para el hombre: de ello se deduce que la sociedad no sólo por obediencia a la ley divina, natural y positiva, sino también por su mismo supervivencia, en cuanto comunidad de personas, debe tutelar e incrementar dichos valores.

Un Estado "neutral" frente a tales valores, está destinado a la disgregación. El Estado no es ciertamente la fuente de la moralidad y tampoco la síntesis totalitaria o arbitraria de los elementos sociales, sino más bien la institución organizada, que garantiza y tutela los derechos de la persona humana, integrando su ejercicio en la armonía del bien común.

Queridos Juristas Católicos; Cristo ha dado conciencia nueva y prerrogativas superiores a la dignidad del hombre. No perdoneis fatiga, no ahorreis esfuerzo a fin de hacer que las normas positivas retornen de nuevo, incluso en esta sociedad pluralista, al cauce de la moralidad natural, de la ética cristiana, en todo lo que ella tiene de valor universal.

EE.UU. podría subsidiar exportación de alimentos

Por Tad Szulc

WASHINGTON, (ALA).- Si Estados Unidos elabora una política creadora para ayudar a la economía del Tercer Mundo, incluso en el sector de la enorme deuda exterior, podría beneficiarse también. Me refiero a los inmensos sobrantes de alimentos, sobre todo granos, que se acumulan en este país y que de alguna forma podrían suministrarse a las naciones en desarrollo que los necesiten, en condiciones favorables. Así se resolvería al mismo tiempo un problema nacional.

En la situación actual, los sobrantes de granos de EE.UU. equivalen al suministro interno de medio año. Esto le cuesta al gobierno miles de millones de dólares anuales en almacenaje y en subsidios a los granjeros norteamericanos. Y aún así, los granjeros padecen la peor crisis desde la Gran Depresión: no pueden vender sus sobrantes y se ven afectados por el descenso de los precios.

Por otro lado, gran parte del Tercer Mundo sufre una terrible escasez de alimentos - no hablemos de las grandes hambrunas africanas- y en muchos casos el pago en divisas de los alimentos importados incrementa su gigantesca deuda en un momento en que los préstamos se vuelven cada vez más difíciles.

La lógica y los sentimientos humanitarios indican que se debe buscar una forma de aliviar el problema de los sobrantes de granos y la situación de los granjeros, a la vez que se satisfacen las necesidades alimenticias del Tercer Mundo sobre una base viable. Los programas norteamericanos de ayuda exterior ya no reciben suficientes fondos del Congreso para financiar grandes exportaciones de granos como donaciones o préstamos a largo plazo. Por tanto, hay que encontrar nuevas modalidades.

La única forma razonable sería la decisión del gobierno de Reagan de vender alimentos al extranjero a precios subsidiados, es decir, considerablemente inferiores a los del mercado mundial, y con facilidades de pago. Sería más lógico, incluso desde el punto de vista de la política exterior tercermundista, subsidiar esas exportaciones en vez de gastar en el país sumas equivalentes o mayores en almacenar o financiar una producción que no tiene suficiente demanda nacional o internacional.

El presidente Reagan ha tomado medidas en esa dirección, aunque hasta ahora por razones nacionales. Prometió a los granjeros, a mediados de enero, que no permitiría que las exportaciones agrícolas de EE.UU. fuesen "sepultadas" por la competencia extranjera. El próximo paso fue el anuncio de que EE.UU. le vendería a Egipto un millón de toneladas métricas de harina de trigo a precios subsidiados, lo que se aparta radicalmente de los procedimientos anteriores.

En términos prácticos, esto quiere decir que Egipto pagará unos 155 dólares por tonelada métrica, mientras que el precio del mercado mundial es de 175 dólares y en EE.UU. de 275. El Cairo ahorra en esta compra millones de dólares en harina norteamericana.

Egipto podría ser como ejemplo de este tipo venta de alimentos norteamericanos al Tercer Mundo con facilidades de pago: independientemente de que se hagan o no acuerdos crediticios en relación con los países. Además, el gobierno de Reagan podría aplicar atractiva idea a otras posibles ventas.

Sin embargo, un problema político de envergadura cierne sobre la venta en escala de alimentos subsidiados: podría provocar una guerra comercial entre EE.UU. y Europa Occidental. Esta posee también enormes excedentes alimenticios y es la principal competidora de EE.UU. en la lucha por los mercados agrícolas. La ayuda a Egipto fue una respuesta a la creciente práctica en

(Pasa a la página

La guerra de las Malvinas sigue siendo tema polémico

Por Vicente F. López Especial de AP

UENOS AIRES.- El ex ndante de operaciones es, vicealmirante Julio rechazó la afirmación mandante de la flota na- itánica, almirante John ly" Woodward, de que la tina pudo haber ganado erra de las Malvinas si ra enviado su flota de al encuentro de la lga.

rti consideró que si se ra despachado a la flota argentina a interceptar itánica antes de llegar a na de las Malvinas, se ra producido un causto" y hoy los bri- os no estarían tan upados por la seguridad rchipiélago, pues ahora viones Super Etendard en operar desde un aviones y atacar la n en poder de Gran Bre-

a guerra de las Malvinas nía siendo motivo de nicas. Ex combatientes argentinos acusan a sus oficiales por supuestos maltratos recibidos y una comisión especial está analizando todo lo ocurrido, desde el punto de vista político y militar para deslindar responsabilidades.

La pérdida de la guerra produjo la caída del ex presidente y comandante del ejército, General Leopoldo F. Galtieri, y pasos a retiro de numerosos oficiales en la marina, el ejército y la aeronáutica.

La flota naval argentina virtualmente se mantuvo al margen de la contienda, especialmente después que fue hundido el crucero General Belgrano por un submarino británico, que causó no menos de 300 muertos.

Argentina tenía seis aviones Super Etendard cuando estalló la guerra y actualmente cuenta con otros cinco y aguarda la entrega por parte de Francia de otros tres, con los temibles misiles Exocet, que fueron los que causaron las principales bajas a las naves inglesas.

La Argentina se ha negado a declarar un cese de hostilidades, y ha mantenido su posición de que sólo existe de hecho, lo que obliga a los británicos a mantener una dotación de por lo menos 4.000 hombres, además de varios buques en el Atlántico Sur para controlar el archipiélago, las islas Georgias y las Sandwich del Sur, cuya soberanía reclama el gobierno argentino.

La asamblea general de las Naciones Unidas aprobó una resolución que insta a las dos partes a negociaciones para solucionar el diferendo, pero el Reino Unido no ha dado muestras de aceptarla en estos momentos.

Woodward dijo, según informes provenientes de Londres, que la Argentina

(Pasa a la página 9)

Ancianos, mujeres y niños

Por Víctor Alba

BARCELONA, (ALA).- En los partes de guerra estamos acostumbrados a leer después de la información sobre un bombardeo: "Las víctimas fueron ancianos, mujeres y niños". La verdad es que estas tres categorías de personas son víctimas no sólo en las guerras. Son tema, también, a veces, de libros que ponen de relieve sin demagogia esta condición.

Lidia Falcón en "La razón feminista" (Fontanella, Barcelona), examina la condición de la mujer, especialmente en el terreno económico. Jaime Funes Artiaga en "La nova delinquencia infantil i juvenil" (Ediciones 62, Barcelona), analiza las causas de ese fenómeno que no es exclusivo de nuestra época, pero que en ella prolifera más que en otras. Julio Aróstegui edita un libro sobre "Miseria y conciencia del campesino castellano" (Narcea, Madrid), en que se ve que cada día más el campo está poblado por viejos, especialmente si se compara con la época del informe que forma el grueso de este volumen, redactado en 1904.

Relacionados con esos temas, el lector puede consultar otros libros. Con el de delincuencia juvenil, "Crime Violence, Criminal Justice" Charles E. Silberman, (Vintage Nueva York), estudio magnífico de las fallas de la ministración de justicia también "Historia y teoría cultura de masas" de F. Rositi (G. Gili, Barcelona) que se ve que esta cuando pierde espontaneidad un cadáver de cultivo de la ignación social. Todavía consultarse "Women in Society" de H.I.B. (Monthly Review , York) y "Ancient Slavery Modern Ideology" de M. Finley (Viking Press, York) y hasta "The Cola" de J.C. Louis y H. Yazijian (Everest, Nueva York), son las mujeres y los niños primeras víctimas de la esclavitud y de la publicidad.

Pero debe leerse, sobre todo, "La economía humana" de J.E. Meade (Ariel, Barcelona) donde este economista ha hecho una distribución de las rentas y de la propiedad en dia condicionan la clase que llevarán los niños, mujeres y los ancianos del futuro. ¡Ahí es nada!...

Se agravan tensiones entre Israel y los Estados Unidos

WASHINGTON, 3 (EFE).- El último enfrentamiento entre tropas estadounidenses e israelíes en Beirut podría tener un fuerte impacto en la revisión actual de la política de la administración Reagan hacia Israel y el Oriente Medio.

Ayer, el Departamento de Estado y el Jefe del Pentágono, Caspar Weinberger, denunciaron con igual firmeza el intento por tanques israelíes de cruzar las líneas estadounidenses en la capital libanesa.

En una clara advertencia al gobierno de Menajem Begin de que la paciencia norteamericana se está agotando, Weinberger dijo que el enfrentamiento, último de una serie muy "perturbadora", "perjudica los esfuerzos" del Presidente Reagan por lograr la paz en la región.

La administración Reagan está cada vez más frustrada y resentida con Tel Aviv por la falta de progresos en las negociaciones libano—israelíes para la retirada de las tropas extranjeras del Líbano que, a su vez, paraliza la iniciativa de paz norteamericana para el Oriente Medio.

Washington, que, en gran parte, atribuye el estancamiento de las negociaciones a la intransigencia israelí, la interpreta como una estratagema más por parte de Tel-Aviv para frustrar las perspectivas de la iniciativa de Reagan para el Oriente Medio, rechazada por Begin.

Entre los actos "provocadores" de Israel a los Estados Unidos, destacan también la continua creación de asentamientos judíos en los territorios ocupados de Cisjordania y Gaza y el reciente movimiento diplomático israelí hacia la Unión Soviética.

El Presidente Reagan, en un reciente encuentro con líderes judíos norteamericanos, expresó su impaciencia y preocupación al decir: "ya ha llegado la hora de actuar".

Para ello, dijo, Israel debe dejar de crear asentamientos en Cisjordania y Gaza, y el monarca jordano —pieza clave en el plan norteamericano para el Oriente Medio— debe aceptar negociar directamente con Tel Aviv en el marco de su plan que prevé la creación de un autogobierno palestino, en asociación con Jordania, en ambos territorios.

Pero Reagan no ha amenazado con recurrir a presiones "indebidas" —como una reducción o suspensión de la ayuda norteamericana militar o económica al estado judío— para modificar la actitud del gobierno de Begin, dijeron los líderes judíos.

Figuras del congreso que, hasta hace poco, presionaban por aumentos en la ayuda estadounidense a Israel, dijeron, a la vista de los últimos enfrentamientos entre las tropas de los dos países en El Líbano, que votarían contra la continuación de la ayuda.

La preocupación de los legisladores —y del Ministerio de Defensa— por la seguridad física de los "marines" estacionados en El Líbano dentro de la fuerza multinacional de paz también podría reforzar las presiones del congreso sobre la administración para obtener, como sea una mayor cooperación de Israel.

Según el secretario adjunto de Estado para asuntos del Oriente Medio, es probable que los "marines" tengan que permanecer otro año en El Líbano.

La administración Reagan no puede ignorar los nuevos sentimientos del congreso en la revisión que está llevando a cabo ahora sobre su política hacia la región mientras aguarda que la "Organización para la Liberación de Palestina", Jordania y otros países árabes moderados se pronuncien en las próximas semanas sobre su iniciativa de paz.

Nueva biografía del Papa Juan Pablo II

ROMA, 3 (AP).- El autor de una nueva biografía del Papa Juan Pablo II dice que el cardenal polaco Carol Wojtyla llegó al trono de San Pedro en 1978 en la culminación de una "síntesis ideal" de dos de sus más influyentes predecesores.

"Todo lo llevó a ser Papa... se puede afirmar que en él se encuentra una síntesis ideal entre el rigor de Paulo VI y el carácter pastoral de Juan XXIII", dijo en una entrevista Raffaello Uboldi, autor de la recientemente publicada "vida del Papa Wojtyla".

"Es un duda el Papa de los tiempos modernos", agregó. "De cara a la gran desilusión que entrañan las llamadas dos vías: la del comunismo que niega la libertad y la del desenfrenado consumismo de occidente... Juan Pablo II ha tenido la intuición y la fuerza de replantear el cristianismo como primera vía para afrontar los problemas serios y reales de la vida de los ciudadanos de todo el mundo".

A juicio de Antonio Amoroso, columnista cultural de la agencia italiana AGI, la nueva biografía "descubre algunos de los más importantes rasgos humanos del Pontífice".

Uboldi, escritor milanés autor de "El ciudadano Sandro Pertini", la más reciente y popular biografía del Presidente socialista italiano, no incluye un diálogo directo con el Papa, pero ofrece testimonios de dos íntimos colaboradores.

Uboldi dijo en la entrevista que sus manuscritos fueron revisados por monseñor Virgilio Levi, vicedirector del diario vaticano "L'Osservatore Romano", y monseñor Bogumil Lewandowski, de la sacra congregación para el clero.

El libro, con un prólogo firmado por el ex primer ministro demócrata cristiano Giulio Andreotti, explora el impacto de los viajes de Juan Pablo II y su influencia en incremento de las vocaciones en el mundo.

"Sus viajes", dice Andreotti, "refejan el éxito obtenido en las situaciones geográficas y sociopolíticas más diversas".

"La vida de Juan Pablo II narrada como por él mismo" (editorial Rizzoli, 1983) evoca los días de estudiante, obrero y miembro de la resistencia de Wojtyla, el comienzo de su apostolado en Polonia y su consagración como jefe de la Iglesia Católica.

El libro se abstiene de formular o respaldar hipótesis sobre el atentado contra la vida del Pontífice perpetrado el 13 de mayo de 1981.

México tiene buenas perspectivas para obtener un préstamo japonés

TOKIO, 3 (AP). El Ministro de Finanzas mexicano Jesús Silva Herzog dijo hoy aquí que ahora "son excelentes las perspectivas para un proyecto convenio" acerca del préstamo conjunto por 5.000 millones de dólares que México ha estado tratando de lograr por parte de 15 bancos europeos y japoneses, dijeron funcionarios locales.

Silva Herzog efectuó ese comentario durante la reunión que sostuvo con su colega japonés Noburo Takeshita, en un almuerzo de trabajo con miembros de la Federación de Organización Económica (FOE) que integran un comité de promoción de inversiones en México, agregaron las fuentes.

El ministro visitante llegó al Japón el lunes, proveniente de Europa, para sostener conversaciones con Takeshita y con dirigentes de la comunidad financiera de este país.

Silva Herzog tiene previsto regresar a México mañana, tras concluir su primera visita aquí desde que en agosto pasado, se inició la crisis financiera mexicana.

Japón es el segundo acreedor en importancia de México, cuya deuda externa totaliza 80.000 millones de dólares.

El Ministerio de Finanzas japonés y funcionarios de la FOE dijeron que Silva Herzog les manifestó que "ahora son excelentes las perspectivas para un pronto convenio sobre el préstamo conjunto a México, y su firma está prevista (probablemente) para mediados de febrero".

México dijo que ese préstamo será utilizado para la compra de materias primas y productos industriales, requeridos para revitalizar su economía, y que espera que los bancos japoneses aportarán alrededor de 800 millones de dólares como parte del préstamo.

Silva Herzog efectuó los comentarios tras reunirse durante los últimos cuatro días con dirigentes de varios bancos japoneses, todo ellos acreedores de México, agregaron las fuentes.

El ministro mexicano también les dijo que las cinco naciones europeas que visitó previamente, Francia, Gran Bretaña, Alemania Occidental, Suiza y España, habían prometido aportar al préstamo un total de 12.000 millones de dólares, para ayudar a su país a mejorar sus finanzas y a pagar su deuda externa, indicaron los informantes.

Los problemas de México para cumplir con los pagos de su deuda externa se iniciaron a mediados del año pasado, cuando los precios del petróleo no registraron los aumentos que se esperaban. La inflación mexicana correspondiente a 1982 alcanzó a casi el 100 por ciento, y se prevé que el desempleo y subempleo, que actualmente registran alrededor del 40 por ciento, aumentarán antes que se reanime la productividad.

Israel acusa a EE.UU. de incidente en Beirut

JERUSALEN, 3 (AP), (EFE).- En medios militares y políticos de Israel se acusa al gobierno de los Estados Unidos de "inflar superficialmente" el incidente entre un capitán de los "marines" norteamericanos estacionados en Beirut, que, a punta de revolver, detuvo ayer a un patrulla de tres tanques hebreos.

El incidente, el más grave de cuantos ocurrieron en la zona limítrofe entre los puestos de la infantería estadounidense y el territorio bajo control israelí se debe a que las autoridades de Washington no permiten llevar a la práctica un acuerdo concertado el pasado viernes en Beirut, entre el comandante de los "marines" y el general hebreo Amir Drori, según fuentes de Jerusalén.

Un oficial de los infantes de marina norteamericanos descubrió en Beirut, desenfundó su pistola y dijo: "Tendrán que pasar por encima de mi cadáver", cuando tres carros de combate israelíes intentaron atravesar las líneas de jurisdicción de las tropas estadounidenses.

En el más grave de los incidentes que sobre problemas jurisdiccionales ocurren entre "marines" y judíos, el Pentágono dijo que, a primera hora de esta mañana, los cargos israelíes -al mando de un teniente coronel- no obedecieron las órdenes del capitán de infantería y no pararon "hasta estar a un metro de él".

Tras cinco minutos, el jefe israelí salió de uno de los carros y, a pesar de las advertencias del capitán norteamericano, insistió en que pasaría las líneas "fuera como fuera".

Según el Pentágono y el Secretario de Defensa Caspar Weinberger, tras esto "el oficial de los marines desenfundó su pistola, subió al carro donde estaba el teniente coronel y afirmó que los carros tendrían que pasar por encima de su cadáver".

Después de consultar al parecer por la radio del carro de combate, el jefe israelí accedió a las exigencias del oficial norteamericano y los carros giraron hacia donde procedían.

Weinberger, que hoy seguía declarando ante el comité de servicios armados de la cámara de representantes, comentó que el capitán sería ascendido por su "valerosa" actitud ante las "amenazadoras acciones" de las tropas israelíes.

UNIVERSIDAD MAYOR DE SAN ANDRES

FACULTAD TECNICA

RR.PP. 38/83

DEPARTAMENTO DE CONSTRUCCIONES CIVILES

Tienen el agrado de invitar a los universitarios del área de Tecnología, y a personas interesadas, al curso que dictarán Técnicos Especializados de la Fábrica DURALIT, sobre:

"TECNICAS CONSTRUCTIVAS DE MATERIALES DE CONSTRUCCION DURALIT"

El mismo se llevará a cabo, en el aula de conferencias del Laboratorio de Resistencia de Materiales, del 3 al 5 de febrero de 1983 de Hrs. 18:00 a 20:00 y el sábado de 8:00 a 12:00. El costo será de 200.-- $b. para universitarios y 400.-- para particulares, y se recibirán en la Facultad Técnica, Av. Villazón, edificio antiguo. A los asistentes se les extenderá un Certificado de Asistencia. Mayores informaciones a los teléfonos 339527 y 359598.

El número de plazas máximo será de 60 participantes.

1983-AÑO DEL BICENTENARIO DEL NACIMIENTO DE SIMON BOLIVAR

Ing. Raúl Lanza Ordóñez
DECANO

Ing. Víctor Hugo Salmón C.
JEFE DEPTO. CONSTRUCCIONES CIVILES

V°. B°. Lic. Francisco Aramayo
SECRETARIO GENERAL

(Sello) Politécnico Superior.- UMSA.- La Paz-Bolivia.

ESPERANZAS.- Filadelfia, 3 (AP)- Miguel Rivera saluda a sus partidarios desde la limosina de su abogado tras salir de la Catedral de Filadelfia. Rivera, que ha cumplido ocho años por delitos que afirma no haber cometido, tendrá nueva oportunidad ante la justicia (Radiofoto AP)

Peres: OLP debe reconocer a Israel para recuperar sus territorios

JERUSALEN, 3 (EFE).- El líder de la oposición laborista israelí, Simon Peres, afirmó que si Yaser Arafat, presidente de la "OLP", no reconoce a Israel tampoco podrá recuperar los territorios árabes de Cisjordania y Gaza, ocupados por su país.

Lo hizo en la despedida al portugués Mario Soares, vicepresidente de la Internacional Socialista, quien después de permanecer tres días en su país partió hoy rumbo a Túnez, donde se entrevistará con el Presidente Habib Burguiba y con Arafat.

Soares llegó a Israel al frente de una delegación de dirigentes socialistas de Europa y los Estados Unidos.

El ex-Primer Ministro de Portugal, que espera regresar al poder en la próxima primavera según declaró aquí a la prensa, estimó que el laborismo israelí, al no oponerse con firmeza a la guerra de El Líbano cuando en junio pasado Israel invadió ese país, "dio carta libre" al gobierno de Menajem Begin.

Soares se entrevistó el miércoles con Begin, a quien, en su reunión con la oposición laborista, acusó de seguir una política que sólo favorece a los elementos radicales del mundo árabe y que promueve la penetración soviética en Oriente Medio.

En respuesta a las críticas de Soares y otros delegados por la conducta de la socialdemocracia israelí ante la guerra en El Líbano, Peres afirmó que su partido aprobó la invasión del Líbano meridional en razón de los ataques palestinos a la Galilea.

"¿Qué esperaba Arafat cuando dio orden de disparar, que Israel se quedaría de brazos cruzados?", preguntó Péres.

En cambio, los socialistas visitantes opinaron que Shimon Peres debió de impedir la invasión del Líbano.

Peres, que esta semana se pronunció por un compromiso político para posibilitar la incorporación del Rey Husein de Jordania a las negociaciones de paz con Israel y se opuso a negociaciones con la Organización para la Liberación de Palestina (OLP), les dijo que su partido aprueba el plan de Ronald Reagan para pacificar Oriente Medio, rechazado totalmente por Begin.

En cuanto al argumento de que la OLP no puede reconocer al Estado de Israel porque si lo hiciera "perdería su último naipe", el líder de los laboristas judíos dijo que "si Arafat sigue jugando se quedará con todos los naipes, pero los territorios (árabes ocupados) estarán sembrados de asentamientos israelíes".

Peres reiteró que la oposición laborista propugna un compromiso territorial en Cisjordania y Gaza ocupadas.

Begin, por su parte, pidió a Soares que preguntase al Rey Husein "por qué no acepta mi invitación a negociar la autonomía palestina sobre la base de los acuerdos de Camp David".

La delegación encabezada por Soares, que debe presentar un informe sobre El Líbano y la cuestión palestino-israelí en el próximo congreso de la Internacional Socialista, a celebrarse en Sidney en abril, estuvo en El Líbano y Jordania antes de llegar a Israel, donde se entrevistó con políticos judíos y palestinos.

Contracción en mercado petrolero de Venezuela

CARACAS, 3 (AP).- La contracción del mercado petrolero y las versiones persistentes de una caída de los precios han reducido las exportaciones a un nivel inferior al promedio calculado para este año, informó el Ministro de Minas y Energía, Humberto Calderón Berti.

"Estamos vendiendo menos de lo previsto. Es como cuando se anuncian rebajas: la gente espera para comprar más tarde", dijo después de presentar ayer un amplio informe a una comisión del Congreso, que lo interpeló sobre las perspectivas de la industria petrolera.

El petróleo aporta más del 90 por ciento de los ingresos de este país y una baja sostenida de los precios actuales a lo largo de un año le significaría dejar de percibir unos 580 millones de dólares.

Venezuela proyecta exportar este año un promedio diario de 1.600.000 barriles de una producción total de poco más de dos millones de barriles por día.

Continúan las luchas para expulsar de Camboya a fuerzas vietnamitas

ARANYAPRATHET, TAILANDIA, 3 (AP). Las fuerzas vietnamitas capturaron con nutrido fuego de artillería y morteros, el campamento de la resistencia camboyana de Nong Chang y unos 30.000 habitantes huyeron a Tailandia, informaron oficiales militares en esta población fronteriza.

Las tropas fueron puestas en estado de alerta en la zona próxima a Nong Chan, que era una fuerte posición de las guerrillas del Príncipe Norodom Sihanouk, en su lucha contra las tropas vietnamitas en Camboya.

Sihanouk está en Pekín, adonde viajó tras sostener varias reuniones con dirigentes guerrilleros en Camboya y se reunió por segunda vez con el Primer Ministro chino Zhao Ziyang. La agencia oficial china XINHUA, al efectuar el anuncio, dijo que Sihanouk desempeñaría un importante papel en su país.

El Príncipe encabezó en Pekín una reunión de gabinete de un gobierno camboyano tripartito de resistencia, que tiene como objetivo la expulsión de Camboya de las fuerzas vietnamitas. La insistencia de China fue un importante factor en la decisión de Sihanouk de formar el año pasado una coalición con su ex enemigo, el Khmer Rouge, y una tercera facción encabezada por el ex Primer Ministro camboyano Son Sann.

XINHUA informó que Zhao dijo: "Creemos que Norodom Sihanouk desempeñará un importante papel, no sólo en la actual unidad de las fuerzas patrióticas y la promoción de la lucha sino como dirigente del pueblo camboyano en la lucha futura para reconstruir su país".

Zhao señaló que lo esencial era la completa retirada de las tropas vietnamitas, para que los camboyanos pudieran construir una nación independiente, neutral y no alineada por medio de elecciones libres supervisadas por las Naciones Unidas.

HOTEL LLUVIA DE ORO DE COROICO

Ofrece buena atención a precios módicos, para los feriados de Carnaval.
Reservaciones al Telf. 363561

YPFB

YACIMIENTOS PETROLIFEROS FISCALES BOLIVIANOS

INVITACION : EX-LICITACION 28/82

INSPECCION DE LINEA

Se comunica a las firmas interesadas que, habiéndose declarado desierta la Licitación Pública N°. 28/82 Inspección de Línea, se están cursando invitaciones en la Secretaría de la H. Junta de Adquisiciones 4°, piso del edificio central de Y.P.F.B. calle Bueno N°. 185, cuya fecha de vencimiento de propuestas será el 21 de febrero de 1983 a horas 17:00.

La Paz, 2 de febrero de 1983

DIRECCION DE RELACIONES PUBLICAS
NPR.

CONSEJO NACIONAL DE VIVIENDA PARA FABRILES, CONSTRUCTORES Y GRAFICOS

"CONVIFACG"

MINISTERIO DE URBANISMO Y VIVIENDA

COMUNICADO

Se comunica a las empresas fabriles, constructoras y gráficas que la aplicación del Artículo 5°. del Decreto Supremo 19073 de 15 de Julio de 1982, queda pendiente hasta la promulgación de un nuevo Decreto que modifique el referido Artículo de la mencionada disposición legal.

La Paz, Febrero 1983

DIRECCION EJECUTIVA

México protesta por la incursión de tropas guatemaltecas a su territorio

MEXICO DF, 3 (EFE).- Con las tropas vigilantes a un lado y otro de la frontera, el gobierno de México protestó al del general Ríos Montt por una incursión de tropas guatemaltecas que la semana pasada provocó la muerte de cinco refugiados.

Sin embargo, el embajador guatemalteco en México, Julio César Méndez Montenegro, aseguró que el ejército guatemalteco no violó territorio mexicano, aunque ofreció transmitir a Ríos Montt la protesta mexicana.

Ayer fue un día de intensa actividad diplomática en ambas capitales, mientras los militares reforzaban la vigilancia fronteriza en previsión de nuevos incidentes.

El jueves pasado cinco campesinos guatemaltecos que tenían permiso para estar en México como refugiados fueron asesinados por dos grupos de jóvenes, procedentes de Guatemala, que venían armados con fusiles y vestidos de civiles, según la información dada por la Secretaría de Gobernación.

El incidente ocurrió en el municipio llamado Comitán, en el Estado de Chiapas, que es fronterizo con Guatemala y concretamente con los departamentos de Huehuetenango, Quiché y Ixcán. Los informes producen los más fuertes combates entre la guerrilla y el ejército guatemalteco.

El Quiché y Huehuetenango son zonas muy montañosas, enclavadas en la cordillera de los cuchumatanes, y actualmente son especialmente tenaces los combates entre los guerrilleros, que buscan los campesinos para su revolucionarios, y los guerrilleros, que atacan en emboscadas y algunas veces por sorpresa.

Hoy en la historia

POR THE ASSOCIATED PRESS

Hoy es viernes, 4 de febrero, el día 35 de 1983. Faltan 330 días para que termine el año.

ACONTECIMIENTOS SALIENTES DE LA FECHA:

1229 - Después de obtener pacíficamente Jerusalén, Federico II de Suabia se corona Rey en la iglesia del Santo Sepulcro.

1536- Francisco I de Francia conquista Savoya y Turín y firma una Alianza con el sultán Suleiman de Turquía.

1783 - Unas 22.000 personas mueren durante una serie de terremotos en Alepo, Siria.

1794 - Durante la revolución francesa, la convención vota por la abolición de la esclavitud en sus colonias.

1797 - Quito queda destruida a consecuencia de un terremoto que, se estima causó la muerte a 41.000 personas.

1817 - El general José de San Martín durante la travesía de Los Andes, derrota a los españoles en el desfiladero de Achupallas.

1874 - Las fuerzas británicas incendian Kumasi, en Ghana, para poner fin a la guerra Ashanti.

1878 - Las fuerzas de Antonio Maceo vencen a los españoles en las llanuras de Juan Criollo, durante la guerra de Cuba.

1901 - El mayor del ejército norteamericano William Gorgas inicia la campaña para erradicar la fiebre amarilla en Cuba.

NATALICIOS DE LA FECHA:

Luis de Camoens, poeta portugués (1524 - 1580) — Charles Lindbergh, aviador norteamericano (1902 - 1974).

PENSAMIENTO DE HOY:

"El que quiere celeste que le cueste" - Refrán popular español.

SENAMHI — ASAANA
BOLETIN OFICIAL METEOROLOGICO
Del día 3 de febrero de 1983

N°. 028				
OBSERVATORIOS METEOROLOGICOS	TEMPERATURAS REGISTRADAS MAX.	MIN.	TEMPERATURAS PRONOSTICADAS MAX.	MIN.	PRECIPITACION EN MM.
COBIJA	33	21	32	21	
RIBERALTA	32	23	32	23	
SANTA ANA DEL YACUMA	33	23	33	23	
S.J. de VELASCO	32	18	33	18	
SANTA CRUZ	30	19	30	19	
COCHABAMBA		12		12	
SUCRE	25	8	25	8	
POTOSI		6		6	
CHARAÑA					
ORURO	21	7	21	7	
VILLAMONTES	34		34		
TARIJA	30	13	32	13	
TACUPA	34	19	30	19	
EONA CENTRAL	30	7	31	7	
CALACOTO	21	11	20	10	
EL ALTO	18	4	17	4	
VIACHA					

PRONOSTICO

Para el día viernes 4 de febrero de 1983

ALTIPLANO VALLES Y TIERRAS ALTAS.- Presentarán cielo nublado a ocasionalmente cubierto, lluvia ocasional, acompañada en horas de la tarde de tormenta eléctrica y precipitaciones del tipo chaparón especialmente en el sector de la Cordillera y estribaciones en horas de la tarde, se registrará poco cambio de temperaturas y vientos de dirección variable.

NORTE DEL TERRITORIO NACIONAL.- Presentará cielo poco nublado a ocasionalmente nublado, poco cambio de temperaturas y vientos predominantes del Noreste.

CIUDAD DE LA PAZ.- Presentará cielo nublado por la mañana nublado parcialmente en horas de la tarde con probables precipitaciones ligeras y ocasionales eléctricas, poco cambio de temperaturas y vientos de dirección Nor-Este.

SITUACION

CENTRO DE BAJA AFECTANDO LA CORDILLERA.

METEOROS SIGNIFICATIVOS

SIMBOLOS UTILIZADOS

Despacho Pronóstico

AGENDA

PRESENCIA Av. Mariscal Santa Cruz. Edificio [illegible] piso, teléfonos [illegible] 172341 - 351988 - 352175 - 352176. Precios de PRESENCIA en Santa Cruz: Días [illegible] $b. 40.-; jueves y domingos $b. 50.

ROL DE TURNO DE ESTABLECIMIENTOS MACEUTICOS DEL 29 DE ENERO AL 5 DE FEB[illegible]

VIRGEN DEL SOCAVON Dra. Wally de [illegible] Urbanización San Miguel, Tel. 793614; ARKANA [illegible] Lily Rodríguez, Av. Hernando Siles N° 5936, Tel. [illegible] AVENIDA Dra. Rosario Fernández, Av. Arce N° [illegible] Tel. 360981; SAN SILVESTRE Dra. Ma. Teresa de [illegible] Av. Ecuador esquina Rosendo Gutiérrez, Tel. [illegible] CENTRAL Dra. Ana Ma. Pardo, Calle Colombia [illegible] esq. Torres del Acre, Tel. 341077; LA MILAGROS [illegible] Jorge A. Pacheco, Av. de las Muñecas N° 384, Tel. [illegible] COLON Dra. Sonia Chevarría, Calle Mercado N° [illegible] Tel. 353061; JUNIOR Dra. Ruth de Irahola, Calle [illegible] titución N°. 255, Tel. 354648; DIAZ ROMERO [illegible] Cristales, Calle Díaz Romero N° 1431, Tel. 3[illegible] CRISTOBAL Dra. Maritza Ortiz, Av. Tejada Sorzano 106, Tel. 362891; LA ECONOMICA Dra. Susana [illegible] Villa Armonia Edificio Municipal; BAPTISTA [illegible] Hortensia Portocarrero, Av. Baptista N°. 990; [illegible] FIANZA Dra. Olga Moya, Calle Tumusla N° [illegible] Buenos Aires, Tel. 336076; BELEN Dra. Edith [illegible] Rodríguez N°. 304, Tel. 343951; 16 DE JULIO Dr. [illegible] Alvarez, Zona 16 de Julio - Alto Lima.

POTOSI

FARMACIA SAN SILVESTRE Y SANTIAGO [illegible] 2392 y 2-3098 Del 22 al 28 de Enero.
FARMACIA CONTINENTAL Y AMERICANA [illegible] 2011 y 2-4490 Del 29 de Enero al 4 de Febrero.
FARMACIA SANTA MONICA Y SANTA MARIA [illegible] 5191 y 2-6338. Del 5 al 11 de Febrero.

TRINIDAD

SUCURSAL RICANA. [illegible]

FLOTAS

TERMINAL TERRESTRE CIUDAD DE LA PAZ [illegible] 367275 - 367276
ABAROA. Tel. 327094
ANDINO. Tel. 370471
ATLAS. Tel. 378671
BUSTILLO. Tel. 326834
BOLIVIA. Tel. 355854
CONTINENTAL. Tel. 379051
COPACABANA. Tel. 360783 - 327211
CISNE. Tel. 363337
EL DORADO. Tel. 340375
SAN LORENZO. Tel. 378911
KIRKINCHO. Tel. 356317
KORILAZO. Tel. 321810
LA VELOZ DEL SUD. Tel. 371146
TRANSPORTES LA PAZ. Tel. 340475
URUS. Tel. 356193
AUTOLINEAS INGAVI. Tel. 378981
CINTA DE PLATA. Avda. Manco Kapac
EL CHAPACO. Chuquisaca esq. Tupiza N°. 342. Tel. 3[illegible]
MANCO KAPAC. Tumusla N° 186. Tel. 350033
ORIENTE. Tel. 377551
TRANSRIVEROS. Avda. Montes N° 660. Tel. 360479
TRANSPORTI PESADO A LARGA DISTANCIA. Independencia Quijarro N° 195. Tel. 375083
YUNGUEÑA. Avda. de las Americas N°. 344 (esq. [illegible]) 312344
RELAMPAGO. Tel. 369758
TRANSPORTE PESADO Oficina del Sur. Independencia N° [illegible] Tel. 3 6575

TELEFONOS DE URGENCIA

HOSPITAL DE CLINICAS. Maternidad
Trauma 371271 371278 [illegible]
Ambulancia Pública 118
Maternidad
Neurocirugía
Patronato
Bolivian Power Co. Ltda. Reclamos
Bomberos
Hospital de Clinicas Central
Atención de Parto Domiciliario
Policía Patrulla
AASANA (Aeropuerto-Informaciones)
Línea Pública
SAMAPA
Dirección Nal. de Investigación 356174
Estación Central 353516
BUSCAMTVIL. Central Marítimo

H. MUNICIPALIDAD DE LA PAZ

Teléfonos del Reloj
Municipal de Emergencia 371236
TASA. Reclamos 133 Informaciones 134 Centralita 131
Larga Distancia Exterior 354300 Interior 101 Informaciones [illegible]

EMPRESAS AEREAS

LLOYD AEREO BOLIVIANO. 351155 - 351157 - 351606
LUFTHANSA. Oficinas Central Central 377020-[illegible]
Oficinas Aeropuerto 811874-77 Oficinas Cayoma 811973
AEROLINEAS ARGENTINAS. Tel. 351711
AIR FRANCE. Tel. 351745
EASTERN AIR LINES INC. Av. Camacho 1245 Tel. 377008/13 Reservas 351660/1 Aeropuerto 811[illegible] Cargo 810715
LINEA AEREA IMPERIAL
La Paz: 16de Mayo esq. Mariscal de Zepita Edif. Comercial N° [illegible] 369107 369108 Prolongación Calle Mallco N° 88 Tel. [illegible] 6432 Sucursal Plaza 25 de Mayo, Tel. 5811 Cochabamba: 18 de Noviembre 1818 esq. Baptista UNIMOBO Edif. [illegible] 29832 Cambio 1671 Santa Cruz: AGENCIA CIRCUITO 1 Calle Sucre N° 79 Tel. 81088-36372 Cambio 1[illegible]
SAMA TOURS. Sucre 610 Tel. 3194-2600 Cambio [illegible]

SOLICITADA

FEDERACION NACIONAL DE TRABAJADORES MUNICIPALES DE BOLIVIA

Afiliado a la Central Obrera Boliviana

AL PUEBLO DE BOLIVIA

Como consecuencia de las "medidas económicas" impuestas el año de 1982, el pueblo boliviano en general está sufriendo la peor crisis de nuestra historia y que lo esta sumiendo en el hambre y la miseria.

De enero 1982 a enero de 1983, todos los precios de uso y consumo han experimentado un aumento general de más de 10 veces (1.000%). Una arroba de papa costaba $b. 60.- ahora cuesta más de $b. 800.- Una libra de tomates costaba $b. 3.- ahora cuesta más de $b. 40.- como ejemplos de los aumentos experimentados por todos los artículos de consumo.

En cuanto a los sueldos y salarios en enero 1982, un sueldo medio de $b. 5.000.- equivalía a 200 dólares. En enero de 1983 ese sueldo con todos los aumentos que ha recibido en el mejor de los casos llega a $b. 10.000.- lo que equivale al cambio oficial a un total de 50 dólares. Es decir como término medio los sueldos y salarios han sido reducidos en 4 veces menos, tomando como referencia el cambio oficial de $b. 200.- por dólar. Si tomamos como cambio el valor del mercado negro del dolar, esa reducción de sueldos y salarios llega a niveles más reducidos.

Pese a los argumentos teóricos inconsistentes de quienes manejan la economía de Bolivia, la realidad de los precios nos demuestran que nuestro país está sometido al valor del dólar. Si el dólar es elevado por el Gobierno o por los comerciantes de esa moneda todos los precios suben en la misma proporción.

Para aliviar la situación económica del pueblo se anuncia un aumento de sueldos y salarios. No somos partidarios de esa política en las actuales condiciones económicas del país, en razon de que la inflación actual con aumentos sin bases económicas firmes, provocará una inflación galopante, cuyas consecuencias serán fatales para la clase trabajadora.

Los aumentos que se anuncian, sin que se haya reactivado y aumentado el total de la producción nacional, provocarán en mayor escala un aumento general de precios que nos colocaran en peores condiciones económicas.

Para encontrar una solución coherente en beneficio de todo el pueblo Boliviano, sugerimos se analicen los siguientes planteamientos.

1.- Los precios de todos los productos de uso y consumo, deben ser puestos más al alcance de los sueldos y salarios. Esta situación puede lograrse reduciendo el valor del dólar a un nivel inferior a $b. 200.- en que fué fijado.

2.- Adoptar una política de mano dura, dictando disposiciones legales estrictas que garanticen la estabilización del peso boliviano y que eliminen el contrabando y los mercados negros de divisas.

3.- Ante el fracaso total del Ministerio de Industria y Comercio para fijar y controlar los precios y cuyos resultados son las constantes protestas del pueblo en contra de las alcaldías que no tienen atribuciones para fijar los precios, sugerimos que esas atribuciones pasen a las municipalidades, a fin de que estas instituciones defiendan la economía del pueblo boliviano en todas las ciudades y poblaciones.

4.- Demandamos la revisión total de las tarifas de energía eléctrica, por constituir una pesada carga para el pueblo y exigimos a la C.O.B. adopte una determinación definitiva consecuente con su primer pronunciamiento.

La Paz, febrero de 1983

René Suarez Benavente
SECRETARIO EJECUTIVO
C.I. 11563

Mario Cuenca Suarez
SECRETARIO CONFLICTOS
C.I. 243749 L.P.

René Bustamante
STRIO. ORGANIZACION
C.I. 499116 L.P.

Rómulo Mendoza Soria
STRIO. DE HACIENDA
C.I. 203133 L.P.

Juan Castañeda Ruelas
STRIO. PRENSA Y PROPAGANDA
C.I. 214064 L.P.

rinidad

Técnico fabricó un equipo para prevenir inundaciones

TRINIDAD, 3 (PRESENCIA). Ricardo Botja Siles, mecánico de profesión, ha construido un equipo bombeo, si se puede emplear término, de tipo casero, que culminado y ha llamado la rosidad del pueblo trinitario, ando vió funcionar este sisma cuya cañería de succión ta hecha por turriles ecariamente soldados pero e da un caudal que iguala al al de los siete equipos que tualmente trabajan en el astillo de la ciudad.

El hecho, además de la pectativa, ha creado mucho erés entre las entidades del edio, que ven este equipo la peranza de dotar a los demás eblos del interior del partamento, que sufren del edio de las aguas e inclusive inundaciones, de los medios ecánicos con los que complementarían el control de ndaciones, con el anillo de guridad, como el caso de Santa Ana del Yacuma y otros que viven anualmente la tragedia del desborde de los ríos.

Bottega, un hombre sencillo, dijo que en su proyecto no había contado con ningún respaldo económico estatal o institucional y que pudo hacerlo gracias a la cooperación de su padre y de algunos amigos. Su precupación por las dificultades de los barrios periféricos inundados y la falta de capacidad de los equipos de extracción de agua, que son difíciles de adquirir y tienen elevado costo, lo llevó a diseñar, proyectar y realizar el artefacto que está prestando servicios, en estos momentos, en la Avenida de Circunvalación, con beneplácito de la población que ha hecho comentarios favorables para el constructor.

Por su lado, el experto mecánico no ha querido emitir opinión con respecto a algún entendimiento con la Corporación de Desarrollo para futuras labores en este tipo de trabajos, puesto que ya han llegado dos equipos de la misma capacidad que el construido por Bottega, a un costo de $b. 2.000.000 cada uno y que entrarán en actividad en cuanto llegue el motor adquirido especialmente para este plan.

El aparato construido por Bottega, al decir de él, es muy sencillo y puede hacerse con materiales que se encuentran en el país y funcionar con el motor de un tractor pequeño, que puede ser destinado eventualmente a esta labor, en tanto dure la crisis.

Tarija sufre consecuencias de huelga de pilotos del LAB

TARIJA, 3 (PRESENCIA). Daños de magnitud causa a región la huelga de pilotos Lloyd Aéreo Boliviano que determinado la suspensión de os sus vuelos.

Se considera que Tarija es o de los distritos que mayores rjuicios sufre, por tratarse del partamento más alejado de la pe del gobierno y por que no esta con transporte ferrorio.

Personas que tenían sus ketes para viajar esta semana an devolviéndolos a la empresa de aviación para viajar por medio de servicios automotrices; otros están a la espera de la reanudación de los vuelos, con gran perjuicio.

Por otra parte, la carencia de periódicos de La Paz ha motivado protestas de parte de los lectores, que no reciben diarios desde el domingo pasado.

Como consecuencia del paro decretado por los trabajadores del LAB, todas las actividades se han visto menguadas y se espera que vuelvan a su ritmo normal.

Avionetas civiles continúan operando en La Gaiba y Anahi

SANTA CRUZ, 3 (PRESENCIA).- Una comisión de alto nivel se trasladará en las próximas horas a la región de La Gaiba, Mandioré y Anahi, a unos 600 kilómetros al este de aquí, casi en la frontera con el Brasil, para realizar una inspección dentro de las investigaciones sobre la explotación ilegal de piedras semipreciosas, se anunció hoy en la Prefectura.

El martes, una comisión de "avanzada" del Ministerio de Minería y Metalurgia, sobrevoló la zona justamente con algunos periodistas. Aterrizaron en Rincón del Tigre, donde se recogieron versiones en sentido de que todavía están operando avionetas particulares (con matrícula brasileña) en la zona de La Gaiba.

La Gaiba es también el nombre de una gran laguna que comparten Bolivia y Brasil. La comisión "de avanzada" no pudo aterrizar en la pequeña pista debido a que estaba inundada en parte.

Según este informe, la comisión integrada por representantes de ministerios, del Parlamento, medios de comunicación, CORFADENA,GEOBOL y otros organismos, estará dos días en la zona, durante este fin de semana.

Además de realizar investigaciones sobre la explotación ilegal originada con un contrato privado por tres altos jefes de las Fuerzas Armadas en función de gobierno en 1980, se dice que los técnicos harán "una evaluación sobre el potencial".

La Gaiba, es sólo uno de los yacimientos de piedras semipreciosas de la provincia Angel Sandoval, puesto que, se hallan esas piedras dentro de un radio de hasta cien kilómetros a la redonda. Por lo tanto, resultará difícil a la comisión establecer todos los puntos donde se han explotado esas piedras o todavía se explotan.

Daño por sequía en Potosí asciende a $b 15.000.000

POTOSI, 3 (PRESENCIA).- Los daños que la prolongada sequía causa en varias provincias de este departamento, ascienden aproximadamente a 15 millones de pesos bolivianos, según informaron autoridades del Ministerio de Asuntos Campesinos y Agropecuarios, en este distrito.

Los Ings. Armando Sánchez, director departamental del MACA y Genaro Zusaño, jefe del IBTA, indicaron en ruedas de prensa que los daños por la sequía son imprevisibles y que de inmediato se debe conformar un comité de ayuda.

Informaron asimismo que técnicos extensionistas están concluyendo un trabajo de evaluación, en catorce comunidades de las provincias Frías, Cornelio Saavedra, Linares y Nor Chichas.

Añadieron que más de 800 familias rurales sufren las consecuencias de este fenómeno y que por lo menos 532 hectáreas de cultivos están afectadas. "Las pérdidas por la sequía y también por algunas granizadas anteriores, superan los 15 millones de pesos bolivianos", enfatizaron.

Finalmente, Sánchez y Zusaño señalaron que "en cuestión de días, se hará conocer un informe completo. Los campesinos se encuentran en una situación realmente difícil. El campesino vive de sus cosechas y este año se verán sin productos y se tendrá que ver la forma de presentarles cooperación", concluyeron las dos autoridades del sector agrícola.

Oruro rindió homenaje a Virgen de Copacabana

ORURO, 3 (PRESENCIA).- La Virgen de Copacabana recibió en esta ciudad solemnes homenajes, al conmemorarse el cuarto centenario de su entronización. Cientos de feligreses asistieron a los diversos actos programados por la diócesis y parroquias.

Entre las principales ceremonias, efectuadas durante todo el día de ayer, figuran la misa y procesión, que fueron seguidas con profunda unción religiosa por las autoridades y feligreses.

El vicario general de la diócesis, monseñor Tomás Chávez, presidió los actos litúrgicos, en ausencia del obispo, monseñor Julio Terrazas, quien viajó a Copacabana, para participar de las ceremonias centrales, programadas en ese santuario, con participación de autoridades eclesiásticas y concurrencia de altos personeros del gobierno.

En la solemne misa en la catedral, en horas de la tarde, monseñor Chávez, en su homilía, se refirió a la Virgen de Copacabana, señalando: "nuestra madre y señora, patrona de Bolivia, madre de nuestro pueblo, que se consagra a ella con fidelidad, en este IV centenario".

Terminada la liturgia, la sagrada imagen de la Virgen de Copacabana fue llevada en procesión hasta el templo de la virgen del Socavón, cientos de fieles acompañaron la procesión, entonando cantos religiosos alusivos a la Virgen María.

En horas de la mañana, la Policía Boliviana asistió en pleno a otra procesión, en la que también fue llevada en andas a la Virgen de Copacabana. Varias cofradías religiosas y numerosa concurrencia asistió a la procesión, para acompañar a la sagrada imagen.

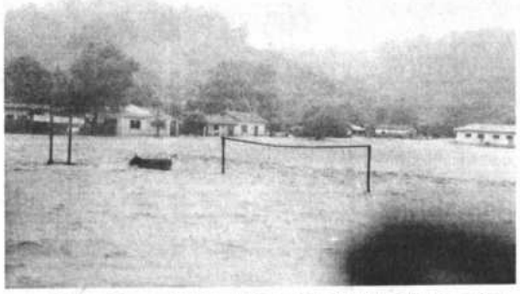

JOROCHITO.- La comunidad de Jorochito, situada a 43 kilómetros de Santa Cruz, sobre la carretera a Cochabamba, sufrió el desborde de una quebrada y la laguna Elvira que ocasionaron daños de consideración. En la foto se observa la cancha de fútbol anegada y una vaca tratando de ponerse a salvo; al fondo, la escuela que se llenó de agua y lodo. (foto FRANCO para PRESENCIA).

Inauguración de labores escolares en Cochabamba

COCHABAMBA, 3 (PRESENCIA).- El año escolar de 1983 se inauguró hoy en ceremonias sencillas realizadas en cada establecimiento fiscal y particular, de acuerdo a las instrucciones de las autoridades del Ministerio de Educación y Cultura.

El jefe del distrito escolar, Antonio Sánchez, indicó que la inauguración de las actividades educativas en cada escuela y colegio, se realizó con la participación de las direcciones y personaal docente, a fin de tener una información objetiva de los índices de inscripción, condiciones, infraestructurales, planes y estudios por aplicarse en la presente gestión y cumplir los 208 días hábiles de enseñanza, de acuerdo a las normas que contiene el Código de Educación.

Se agregó que las clases comenzarán el próximo lunes 7, en todos los niveles de enseñanza del departamento. Dirigentes de la federación departamental urbana y rural señalaron que es deseo de los docentes de este distrito iniciar el año escolar con toda normalidad, a fin de contribuir a la formación mental y espiritual de la niñez y de la juventud.

Riada causó serios daños a los oleoductos de YPFB

SANTA CRUZ, 3 (PRESENCIA).- Varios millones de pesos costará la reparación de los oleoductos dañados por la crecida del río Piraí el pasado lunes, admitieron en esta ciudad personeros de YPFB.

El oleoducto Caranda-Santa Cruz, a la altura del jardín botánico tuvo que ser cerrado para evitar la dispersión de crudo, después que el turbión volcó una de las torres de sustentación.

Los técnicos dicen que los daños han sido considerables. En la región de Taruma, también sobre el Piraí, donde cruza el oleoducto a Cochabamba, se produjeron daños en la estructura de las torres y la cañería misma.

Las torres del gasoducto a la Argentina donde cruza el Piraí, a 8 kilómetros de esta ciudad, se mantuvieron firmes, pero Yacimientos ha enviado una brigada a revisar la estructura.

Dos oleoductos están cerrados. Según YPFB, el bombeo se reanudará en las próximas horas y se asegura que no habrá dificultades con el aprovisionamiento de combustible, puesto que existen suficientes reservas en los tanques de Palmasola.

Rolando Vidaurre, superintendente de producción, Franz Anteló, jefe de campos y José Luis Ossio, jefe de servicios división Santa Cruz, informaron que el oleoducto Caranda-Santa Cruz sufrió daños en la torre número cuatro, que cambió de posición y se hundió como consecuencia de la riada del Piraí.

Señalaron que la cañería "quedó colgando" y había peligro de que se rompa, por lo cual se determinó cerrar las válvulas. Hoy se estaba concluyendo la colocación de nuevos sopórtes. Se indicó que se esperará a que las aguas bajen, para perforar nuevos pilotes.

Técnicos de YPFB tenían hoy programado realizar una inspección completa de los oleoductos y el gasoducto, para determinar si no existen mayores problemas después de las últimas lluvias.

Claustro universitario elegirá a las autoridades de San Simón

COCHABAMBA, 3 (PRESENCIA).- Con la participación de tres frentes universitarios, se realizan mañana los claustros universitarios y facultativos para la elección de rector, vice- rector, decanos, delegados docentes y estudiantiles al Consejo Universitario y facultativo de acuerdo a las normas del reglamento electoral, según informó el rector de San Simón, Arq. Freddy Aranibar Salazar. Las coaliciones son: la candidatura del Dr. Oscar Quiroga Abasto, como rector, el Ing. Alberto Rodriguez, como vice - rector, propuesta por la Alianza Superior de la Izquierda (ASI), integrada por Trinchera Socialista Universitaria, T-SUR, Vanguardia de Abril, Siglo XX del MNRI y el respaldo del Partido Comunista Boliviano.

La fórmula del Dr. Jorge Trigo Andia, como rector, y del Dr. Mario Argandoña, como vice - rector, por la llamada Izquierda Docente Estudiantil.

La Dra. Aida Claros de Bayá, junto con el Dr. Fernando Mendoza integran la postulación de la Democracia Cristiana, con la denominación de Movimiento Autonomista de Solidaridad Universitaria para el Cambio.

Se dijo que el comité electoral universitario, de acuerdo a reglamento, estará presidido por el rector, como presidente nato; por dos representantes docentes, nominados por el SIDUMSS; dos representantes universitarios, nominados por la Federación Universitaria Local, mientras los comités electorales facultativos estarán conformados por el decano como presidente nato, si esta autoridad estaría postulada - de acuerdo a convocatoria, renunciará cinco días antes de los plebiscitos, ocupando la presidencia del comité electoral facultativo, el delegado docente más antiguo, dos docentes nominados por asambleas de docentes y dos universitarios designados por el centro de estudiantes.

El rector y vice-rector, serán elegidos por mayoría absoluta de votos, en claustro universitario, en la primera votación; en caso de que ninguno de los candidatos hubiera obtenido el puntaje suficiente, se convocará a nuevo claustro universitario, que se realizará diez días después de conocidos los resultados de la primera, participando en esta segunda ronda únicamente quienes hubieran ocupado los dos primeros puestos y serán elegidos por simple mayoría.

Se inauguró año escolar en Sucre

SUCRE, 3 (PRESENCIA).- En acto cumplido en el paraninfo universitario, ha sido inaugurado el año escolar 1983 en Chuquisaca, tanto en el área rural como urbana.

El discurso central estuvo a cargo del director de educación urbana, Casimiro Bernal, quien dio lectura a un informe de labores de la gestión 1982 y dio a conocer las instructivas para las actividades que darán inicio el próximo lunes.

Banco Agrícola dio créditos para los cañeros de Bermejo

TARIJA, 3 (PRESENCIA).- El Banco Agrícola de Bolivia ha otorgado créditos por un monto de cincuenta millones de pesos bolivianos, en favor de los cañeros de Bermejo, para que puedan realizar trabajos de desbierbe en sus parcelas.

El desembolso de estos préstamos, que acaba de concluir, beneficia a 980 agricultores privados, parte de los cuales se encuentran agrupados en seis cooperativas de producción. Los trabajos serán realizados en 8.333 hectáreas.

En rendimiento promedio de producción por hectárea, en el área de Bermejo, es de 60 toneladas; constituyendo el índice más alto del país en lo que concierne a la producción de caña de azúcar. Esta materia prima es utilizada por los ingenios "Stephen Leigh" y "Moto Méndez".

Oruro:

Campaña de solidaridad con víctimas de inundaciones

ORURO, 3 (PRESENCIA).- En próximos días, Oruro empezará una campaña de solidaridad, destinada a recolectar víveres, ropa y medicamentos para las víctimas de las inundaciones ocurridas en el oriente boliviano, particularmente en Santa Cruz y Beni.

Ayer, en su reunión habitual, el Comité Departamental de Emergencia, presidido por el prefecto Javier Echenique Alvarez, resolvió iniciar esa labor, con el propósito de aliviar la penosa situación en que se encuentran miles de personas, en los hermanos departamentos del oriente.

Intervendrán en la campaña, instituciones y grupos de personas que recorrerán las calles de la ciudad, recolectando ropa, víveres y medicamentos, que serán preparados en paquetes y luego remitidos a las zonas afectadas. Una parte de estos artículos, será destinada a los campesinos de las áreas rurales, de Oruro, que sufren los embates de diversos fenómenos climatológicos, como la persistente sequía, que ha dañado los sembradíos casi en su totalidad.

LAGO URU URU

Durante la reunión del comité, el representante de la Corporación de Desarrollo de Oruro informó que esta entidad efectúa trabajos en el río Desaguadero, con objeto de restablecer su afluencia hacia el lago Uru Uru, cuyas aguas van secándose paulatinamente.

Con los trabajos que ejecuta CORDECOR, se evitará la desbridratación total del lago y la desaparición de su riqueza piscícola. El lago Uru Uru es el mayor productor de pejerrey en el país. Abastece no solamente el mercado local, sino que suministra abundante pescado a las ciudades del interior y centros mineros.

Potosí

Los representantes del MIR seguirán en función pública

POTOSI, 3 (PRESENCIA).- Dirigentes del Movimiento de la Izquierda Nacional (MIR), de esta ciudad, en conferencia de prensa, hicieron conocer que "como contribución a la conducción del proceso democrático, sus representantes continuarán en las funciones públicas que les fueron asignadas antes de la crisis política que se produjo en la UDP".

Los cargos públicos que dirigentes del MIR tienen en Potosí son los de la dirección de Unidad Sanitaria, Administración Distrital de Aduana, Administración de la Renta y representación del Ministerio de Industria y Comercio.

Luis Fernandez Fagalde dirigente de dicho partido manifestó que "la crisis no fue superada porque se impuso una fracción de MNRI que tiene una peligrosa tendencia de derechizar y sectarizar al gobierno del presidente Siles Zuazo".

Asociación Nacional de Pilotos Aviadores Civiles

COMUNICADO

La Asociación Nacional de Pilotos Aviadores Civiles, conocedora de la lucha justa como legítimo de incremento salarial, emprendido por la Asociación Sindical de Pilotos del Lloyd Aéreo Boliviano, emite el siguiente comunicado:

1º. Apoyar a los compañeros del Lloyd Aéreo Boliviano en su lucha de mejores condiciones de vida.

2º. Exigir a las autoridades del Lloyd Aéreo Boliviano respeto a la carrera profesional de los Pilotos Nacionales.

3º. Solicitar a las autoridades pertinentes una inmediata solución dentro del marco de la Constitución Política del Estado.

Por la Directiva:

Cap. Miguel Angel Soria
CI - 776881 - CBB
PRESIDENTE
La Paz, febrero 3 de 1983

RENDICION DE CUENTAS

HABIENDOSE AGOTADO LA ESPERA, LLAMO A LOS SEÑORES DR. MARIO MIRANDA SEGALINE, HILDA V. DE MIRANDA, GUILLERMO MOLINA ESCOBAR Y ROSARIO M. DE MOLINA A LA RENDICION DE CUENTAS POR LAS GESTIONES 1er. SEM. 1977, 1978 y 1979 Y RESPONDER DE LOS BIENES ADQUIRIDOS DE LA EMPRESA AGROINDUSTRIAL MIMOVA QUE ELLOS MANEJARON.-

MARIO VALLEJOS BERNAL
393858 La Paz

SOCIEDAD ACEITERA DEL ORIENTE S.A.

NECESITA EL SIGUIENTE PERSONAL PARA TRABAJAR EN SU PLANTA UBICADA EN EL PARQUE INDUSTRIAL DE SANTA CRUZ DE LA SIERRA.

- UN INGENIERO MECANICO CON EXPERIENCIA EN MANTENIMIENTO DE PLANTAS INDUSTRIALES.
- UN INGENIERO QUIMICO O QUIMICO RECIEN EGRESADO.
- UN ELECTRICISTA TECNICO MEDIO.

LOS INTERESADOS ENVIAR SUS ANTECEDENTES A CASILLA DE CORREO 1295 BAJO EL TITULO "OFERTA DE SERVICIOS", O ENTREGARLA EN SUS OFICINAS HASTA EL DIA 10 DE FEBRERO DE 1983.

SANTA CRUZ, 2 DE FEBRERO DE 1983

SEMIRREMOLQUES MONTENEGRO

VENDO UNO DE UN EJE DE 10 METROS DE LARGO Y UNO DE DOS EJES DE 12.50 METROS DE LARGO. MUY BUEN PRECIO. TELEFONO 38268 SANTA CRUZ.

CACIPEX

SEMINARIO TRANSPORTE INTERNACIONAL DE CARGA

Organizado por CACIPEX bajo el patrocinio de DICOMEX, ISAP Proyecto RLA 47/56 del CULUNCTAD/GATT y el Gobierno de Holanda.
OBJETIVOS
El programa pretende dotar al participante de un marco objetivo y práctico de las incidencias del transporte de carga en las relaciones comerciales. Principalmente en el área de las exportaciones, para una adecuada utilización y aprovechamiento de este servicio.

TEMARIO
TEMA I
TRANSPORTE DE CARGA Y COMERCIO EXTERIOR
- Desarrollo y Modernismo
- Cobertura y Función en el Comercio
- Transporte Multimodal

TRANSPORTE MARITIMO DE CARGA
TEMA II
TRANSPORTE TERRESTRE DE CARGA
TEMA IV
TRANSPORTE AEREO DE CARGA
PARTICIPANTES
Los requisitos para postular son:
- Desempeñar funciones en el área de la comercialización.
- Tener nivel de formación universitaria (mínimo primer año) o experiencia equivalente.
- Ser postulado por la empresa o institución donde trabaja.
CALENDARIO E INSCRIPCIONES
- Periodo: 7 al 11 de febrero de 1983
- Inscripciones: hasta el viernes 4 de febrero, hrs. 12.00 a.m.
INFORMACIONES
CACIPEX
Av. Carrasco 1391 (Miraflores)
Apartado 6069
Teléfonos 367247-49-50
La Paz-Bolivia.

MINISTERIO DE TRANSPORTES Y COMUNICACIONES
DIRECCION GENERAL DE CORREOS

La Dirección General de Correos convoca a concurso de Dibujo, alusivo al tema "Retorno a la Democracia", para la emisión de una serie de sellos postales.
Las bases de concurso podrán ser retiradas de la Secretaría de la Dirección General de Correos Av. Camacho Edif. La Urbana, 5to. piso.
Los trabajos deberán ser presentados hasta el día 22 de Febrero de 1983 a horas 15.00 p.m.
El Jurado Calificador se reunirá ese mismo día para definir los trabajos premiados.
La Paz, Enero de 1983

INGENIERO DE MINAS

LA COOPERATIVA MINERA "16 DE OCTUBRE LTDA." PRECISA CON URGENCIA UN INGENIERO DE MINASPARA TRABAJO A TIEMPO COMPLETO CON EXPERIENCIA MINIMA DE 5 AÑOS DE PROFESION.

REFERENCIAS TELEFONO 375181. CALLE FIGUEROA Nº. 788 OF. 7 2º. PISO EDIFICIO RAMIREZ.

AVISOS ECONOMICOS DE PRESENCIA
AL SERVICIO DE LA COMUNIDAD Y PARA TODO PRESUPUESTO
20 Bs.

LOCAL COMERCIAL
Céntrico en venta $ 12.500.000.- Referencias, teléfonos 323433

AGRADECIMIENTO

La familia Ascarrunz - Bernal, deseo expresar públicamente su profundo agradecimiento al Sr. Almirante WILFREDO DE LA BAÑRA, Comandante de la Armada Boliviana; Sr. Capitán LUIS ARIAS FREDERIKSEN, Jefe del Departamento Primero de la Armada Boliviana y al Sr. Teniente JORGE BOTELLO, Ayudante del Comando de la Armada Boliviana, por su noble ayuda y labor humanitaria que tuvieron el día viernes 28 de enero, a horas 17, en el tramo entre Sicasica y Patacamaya, en un trágico accidente de carretera.

Ellos generosamente y en un gesto de solidaridad humana que los enaltece, ofrecieron su cooperación en la desgracia; demostraron caridad cristiana y no regatearon sus palabras de esperanza y consuelo.

Gracias, muchas gracias.

Emilio Ascarrunz y Lorena Bernal de Ascarrunz.

La Paz, 4 de febrero de 1983

INSTITUCION DESCENTRALIZADA
REQUIERE PROFESIONAL
ABOGADO

Para desempeñar funciones de Asesor Jurídico:
requisitos exigidos:
- Título en provisión Nacional
- Tener experiencia en estas funciones no menos de 5 años
- Edad no mayor de 45 años
- Dedicación, tiempo completo
- Plazo de presentación de la solicitud, hasta el día lunes 7 del presente, horas 12:30.
- Dirigirse a Casilla Nº. 6943 La Paz.

La Paz, 3 de febrero de 1983

Compro CAMIONETA CHEVROLET americana modelo 1975 de 1 tonelada. Ref. Telf.: 355448 horas de oficina. Pago al contado.

VENDO
FORD MUSTANG Cobra
Modelo 81, seguro total, pechable estado, teléfono 340084. Domicilio 373608.

La Renta proyecta recaudar $b 11.500 millones, en 1983

El Director General de la Renta Interna, René Fernández Aráoz, informó que, de acuerdo a un estudio preliminar, la Renta proyecta recaudar 11.500 millones de pesos bolivianos durante la gestión 1983, suma que superará en más de tres mil millones a la recaudación del año pasado, que fue de 7.700 millones.

Afirmó que, en la pasada gestión, las recaudaciones de la renta superaron el cupo asignado por el Ministerio de Finanzas en 200 millones de pesos. El cupo para la gestión 82 fue de 7.500 millones.

Explicó que la recaudación no fue mayor "debido a factores relacionados con la mala administración impuesta en anteriores periodos". Dijo que el 70 por ciento de los contribuyentes rebujen sus obligaciones impositivas porque no existe un sistema apropiado de control.

"Es preciso implantar el sistema de computarización de forma que se pueda controlar el pago de tributos y su evasión. También es necesario capacitar al personal de la renta y darle un mejor trato económico", manifestó.

Explicó que en La Paz existen 12.500 empresas de las que solamente 4.000 presentan

René Fernández A..

balances anuales. Informó que 50.000 empresas comprendidas en la categoría "pequeños obligados" contribuyen con menos del uno por ciento de las recaudaciones.

Sobre la renta de personas, señaló que entre la primera y cuarta categoría se evaden obligaciones impositivas, mientras que la quinta comprende básicamente a los asalariados.

Manifestó que el pago de tributos por inmuebles "es el más conflictivo" ya que se cobran impuestos con valores de la última catastratación que se realizó en 1969. Aclaró que no existe un impuesto sobre la propiedad, sino sobre la transferencia, que es manejado por las alcaldías y el usufructo de la propiedad, por la Renta.

PROPOSICION DE LA COB

El Director de la Renta reiteró que, en su criterio, el planteamiento de la Central Obrera Boliviana (COB) con respecto a la aplicación de una nueva política tributaria "es válido, pero no aplicable por sus desfases y lagunas".

Informó que el proyecto ha sido entregado al Ministro de Finanzas, "que será el que diga la última palabra, para que, luego, sea pasado a gabinete".

RENUNCIA

En la conferencia de prensa, René Fernández anunció, que en cumplimiento de disposiciones del Movimiento de Izquierda Revolucionaria (MIR) y, una vez posesionado el nuevo Ministro de Finanzas, presentó renuncia irrevocable a su cargo.

Japón concedió crédito adicional para concluir proyecto Viru-Viru

El préstamo es de más de 27 millones de dólares, a 20 años plazo, 10 de gracia e interés del 3,5 %

Durante la firma de Notas Reversales entre el Canciller de la República, Mario Velarde Dorado, y el Embajador del Japón, Toru Yoshimizu, se destacó que en diciembre de 1978, los gobiernos de Japón y Bolivia suscribieron el primer documento mediante el acual el Japón se comprometió a cooperar con Bolivia en la ejecución del proyecto de construcción del aeropuerto internacional de Viru Viru, en Santa Cruz.

Se indicó que Japón extiende a Bolivia un préstamo por 6.689 millones de yenes japoneses (equivalentes a 27.780.000 dólares americanos) para que, por medio del Fondo de Cooperación Económica a Ultramar, de Japón, continúe la ejecución del mencionado proyecto.

Los términos y condiciones del préstamo, son: 1) Periodo de amortización, de 30 años y 10 de gracia; el tipo de interés del 3,5% anual; el periodo de desembolso será de 5 años desde la fecha de la firma del préstamo.

2) El préstamo será destinado a cubrir los pagos a efectuarse por la agencia ejecutora boliviana a proveedores, contratistas y/o consultores de los países elegibles como proveedores, en virtud de los contratos que se concluyan para la adquisición de productos y servicios necesarios para la ejecución del proyecto.

3) El gobierno de Bolivia tomará las medidas necesarias para asegurar que el préstamo sea utilizado exclusivamente en el proyecto y las facilidades determinadas por el préstamo sean mantenidas y usadas efectivamente para el propósito señalado en el convenio.

DISCURSOS

Mario Velarde destacó el carácter de urgencia que tiene en el país el desarrollo de las vías de comunicación, sobre todo por nuestra condición de mediterraneidad a la "que estamos sometidos por una injusta guerra de agresión".

Esta situación, dijo, es una realidad reconocida por toda la comunidad internacional que busca, a través del trabajo mancomunado, resolver los problemas de los países sin litoral. "Más aún, la Organización de Estados Americanos y el Movimiento de los Países no Alineados, han reconocido la legitimidad de la demanda boliviana".

"Nuestro país, añadió, atraviesa por una compleja y difícil situación económica, y, como expresara la semana pasada el Presidente Hernán Siles Zuazo en la localidad de Montero, en Santa Cruz, el enfrentar una crisis implica un cambio de mentalidad en el plan teórico y en la acción concreta".

Velarde expresó el agradecimiento del gobierno y pueblo de Bolivia al Japón.

Por su parte, el embajador Yoshimizu dijo que, al haber concluido los estudios y negociaciones por parte de ambos gobiernos, se ha llegado a feliz término. "Mi gobierno concede un crédito adicional para la conclusión del proyecto de construcción del aeropuerto Viru-Viru por la suma mencionada, en condiciones excepcionalmente blandas y favorables que contemplan un interés anual de 3.5%".

Estoy plenamente convencido, agregó, de que una vez concluído, el proyecto de Viru-Viru, situado en pleno corazón de América, se constituirá en un factor importante de progreso y desarrollo para el oriente y, por ende, para todo el país ya que permitirá un tránsito seguro de permanente de pasajeros y carga, abriendo un horizonte de comunicaciones rápidas y efectivas con el mundo entero.

Ministro de Asuntos Campesinos emplazado a probar acusaciones

El ex ministro de Industria, Comercio y Turismo, Jorge Crespo Velasco, emplaza al ministro de Asuntos Campesinos y Agropecuarios Zenón Barrientos Mamani, a "probar acusaciones formuladas en contra de su persona y su gestión".

En carta pública, el ex ministro rechaza las declaraciones del ministro Barrientos y las califica de "temerarias e infundadas" por afirmar que cuando ejercía funciones de gobierno se habría constituido en un factor de desestabilización de la democracia.

"Se trata de una grave acusación que el ministro Barrientos Mamani está en la obligación de comprobar y demostrar públicamente, mas aun tratándose de un dignatario de Estado", señala.

Rechaza también acusaciones en sentido de que hubiera amparado la inmoralidad y la corrupción; las califica de "alegres y precipitadas" debido a que desde el momento que asumió las funciones de ministro "su labor estuvo dirigida a moralizar las instituciones de su dependencia".

Aclara que el problema de fijación de precios de productos agropecuarios no es atribución exclusiva del Ministerio de Industria y Comercio, sino del de Asuntos Campesinos y Agropecuarios y, sin embargo de ello, puso "todo su empeño para que los precios de los artículos de la canasta familiar no llegu-n a niveles exorbitantes y sean ::-quibles a las mayortas nacionales".

"Durante mi gestión no hubo desabastecimiento de artículos de primera necesidad, por lo menos en lo que corresponde a los 12 productos sobre los que tiene tuición el Ministerio de Industria y Comercio", sostuvo.

Con relación al caso del Instituto Nacional de Fomento Lanero (INFOL), dijo que los proyectos Omasuyos, Ingavi y los del propio INFOL, en materia de desarrollo rural, financiados por el Banco Mundial, están totalmente paralizados debido a los reiterados atropellos y toma física de sus instalaciones.

CONAVI explica plan de vivienda para periodistas de Cochabamba

CONAVI, mediante una declaración escrita, ha explicado el plan de viviendas para periodistas de Cochabamba, en vista de las protestas expresadas por ese sector de actividad y de las informaciones en sentido de que los periodistas habrían declarado una huelga de hambre noticia que publicamos hace dos días.

Señala que el 10 de mayo de 1981, CONAVI, entregó 12 viviendas del tipo pareado, de dos plantas, ubicadas en la avenida Humboldt de aquella ciudad, del total de 18 que consignaba ese programa habitacional. Un mes antes, había iniciado la construcción de cinco nuevas viviendas, bajo el sistema de administración directa.

Explica que como emergencia de las medidas económicas y de otras disposiciones relacionadas con los costos de construcción, los precios fueron reajustados, lo que motivó observaciones de los adjudicatarios. El 30 de septiembre de 1982, CONAVI les dio conocer el nuevo precio de las cinco viviendas y les propuso la suscripción de un convenio, que fue aceptado solicitando pagar la misma cuota inicial y mensualidad de las 12 viviendas entregadas el año anterior.

Ello implicaba la otorgación de un plazo de 50 años para el pago total, lo cual, señala "indudablemente excedía de todo marco racional". En diciembre siguiente, los periodistas expresaron su intención de no reconocer los costos que antes habían sido ya aceptados, "lo que significaba que CONAVI realizaría sus inversiones a fondo perdido, adjudicando viviendas subsidiadas, tratamiento que no se otorga a ningún sector laboral".

La Contraloría General de la República, a solicitud de CONAVI ha designado una comisión para analizar el problema, cuyo informe se espera para próximos días. Sobre su base, se definirán las condiciones de adjudicación. Entretanto, ha dispuesto la reiniciación de los trabajos de conclusión de las viviendas, que se encontraban paralizados.

NOTAS REVERSALES.- El Canciller Mario Velarde y el embajador del Japón Toru Yoshimizu suscriben los documentos para el crédito adicional destinado a la conclusión del proyecto de construcción del aeropuerto Internacional de Viru Viru.

ASBORA denuncia "actitud abusiva" de parte de Ministerio de Trabajo

La Asociación Boliviana de Radiodifusoras (ASBORA) denunció una "actitud abusiva e inadmisible" de parte de representantes del Ministerio de Trabajo, en el tratamiento de un pliego petitorio presentado por las organizaciones sindicales de los trabajadores de prensa.

Un comunicado de ASBORA dice que ese organismo no puede asumir la representación de todos los medios de comunicación no escritos, en la negociación del bono extraordinario planteado por los trabajadores de prensa. Aclara que no son afiliados a ASBORA los medios estatales de comunicación ni los canales universitarios de televisión ni las radioemisoras de las iglesias ni de los sindicatos ni de las Fuerzas Armadas.

"ASBORA ni su directorio nacional no son empleadores de los trabajadores agrupados en el sindicato (de la prensa), puesto que los empleadores son las empresas afiliadas a aquélla (...) como persona jurídica, no tienen relación obrero-patronal, aunque sí individualmente cada empresa radial con los periodistas que concurren a ella", añade el comunicado.

Finalmente, acusa al Partido Comunista, que tiene a su cargo el Ministerio de Trabajo, de ser un "partido extremista teledirigido desde afuera", razón por la cual ASBORA "de modo alguno aceptará imposiciones de autoridades con ribetes de marcada prepotencia".

ASBORA pide la intervención del Presidente de la República para que "se mantenga el pleno ejercicio constitucional".

Actualmente, se espera la designación del tribunal arbitral que dictaminará sobre el planteamiento salarial de los trabajadores de la prensa.

Huelga de pilotos perjudica a víctimas de las inundaciones

La Confederación Sindical de Trabajadores Ferroviarios de Bolivia, a través de un documento entregado ayer, protesta por la huelga de los pilotos del Lloyd Aéreo Boliviano. Afirma que, con esta actitud, "se menosprecia la aflición de miles de víctimas de las inundaciones que se registraron en los departamentos de Beni, Pando y Santa Cruz.

La Confederación agrupa también a trabajadores de la aeronavegación, luz y fuerza, teléfonos, aeropuertos, AADAA, jubilados y ramas anexas y dice: "Los pilotos de LAB con su planteamiento pretenden ganar 400.000 pesos bolivianos mensuales, lo que significa un privilegio económico frente a la miseria en que sobreviven los trabajadores. Es más, ese sueldo no lo gana ni el Presidente de la República".

Agrega que miles de víctimas de las zonas inundadas requieren los servicios aéreos, hecho que lamentablemente ignoran los pilotos del LAB, por obtener beneficios económicos desmesurados respecto a la realidad económica del país.

El documento firmado por los dirigentes Gonzalo Guzmán Egües, Gilberto Romero, Julio Aspiazu, Enrique Hurtado, René Reyes Velasco, Juan Urrutia, afirma que la Confederación repudia el exagerado lucro y la huelga de pilotos. Asimismo, denuncia a la opinión pública que "los dirigentes de los pilotos tienen nexo familiar con esclarecidos golpistas, cuyos nombres publicaremos si continúa este chantaje".

Ministerio de Salud inicia campaña de emergencia en zonas inundadas

El Ministerio de Previsión Social y Salud Pública inició una campaña de emergencia para asistir a las poblaciones afectadas por las inundaciones, muy en especial para prevenir los peligros de epidemias que afectan a la población infantil.

El anuncio fue hecho por el ministro, Dr. Javier Tórrez Goitia, y el Subsecretario, Dr. Jorge Auza. Dijeron que esta campaña de emergencia se realizará en directa coordinación con el Comité de Defensa Civil y la participación de las comunidades damnificadas.

Las autoridades exteriorizaron su preocupación por las consecuencias posteriores a las inundaciones. Dijeron que, en esta campaña de emergencia, primero viajarán a Trinidad y Riberalta, llevando 10.000 bolsitas de rehidratantes para los niños, principales afectados por diarreas. Explicaron que este medicamento constituye 10.000 litros de suero, con un sistema simple de consumo.

Manifestaron que en esta campaña se buscará la movilización de las comunidades para organizar guarderías populares para que a través de los clubes de madres y otras organizaciones se pueda reducir el impacto de las enfermedades gastrointestinales.

Agregó que, a su retorno, la comitiva estará en condiciones de preparar un programa de asistencia a estas poblaciones.

PROGRAMA DE EMERGENCIA.- El Ministro, Dr. Javier Torrez Goitia y el Subsecretario de Salud, Dr. Jorge Auza informaron que viajarán a Trinidad y Riberalta para iniciar un plan de emergencia para cooperar a las poblaciones damnificadas por las inundaciones.

El ministro Tórrez Goitia agradeció la solidaridad de la comunidad boliviana y dijo que el Colegio Médico de Bolivia decretó movilización de todos sus afiliados, que aportarán un día de sus haberes.

El Dr. Jorge Auza informó que en esta primera visita también realizarán una evaluación de la magnitud de las inundaciones para adoptar las medidas más adecuadas.

El Ministro afirmó que se trata de planificar la cooperación y utilizar eficazmente los recursos disponibles para evitar duplicación de esfuerzos. Agregó que se trabajará en las comunidades, para dejar una terapéutica o sistema base y de esta manera evitar la proliferación de epidemias.

Senado piden que se devuelva a CORDEPAZ granja de Huacullani

El Senado pasó una minuta de comunicación con dispensación de trámite y voto de urgencia, para que el Poder Ejecutivo disponga la inmediata desocupación de la Granja de Huacullani y su devolución de CORDEPAZ.

En diciembre del pasado año, un grupo de campesinos invadieron la propiedad agrícola de CORDEPAZ, con el pretexto de recuperar sus "tierras que le pertenecían ancestralmente", según la minuta.

Agrega que, "... si bien es verdad que, en principio todas las tierras de nuestro continente ancestralmente pertenecían a los pueblos aborígenes, sin embargo desde esa época remota, se han producido traslaciones de dominio hasta las determinadas después de agosto de 1952, por el Decreto de Reforma Agraria".

MINUTAS

El Senado también aprobó otras minutas de comunicación, entre ellas la que pide el Poder Ejecutivo se instruya a SAMAPA para que dé cumplimiento a licitación para la provisión de medidores de agua, dando prioridad a la industria nacional.

Otra minuta de comunicación pide el mejoramiento del local del Archivo y Biblioteca Nacional de Bolivia, que tiene sede en Sucre.

Se pasó otra minuta para la "reestructuración de las Patentes Mineras, dispuestas por el Decreto Ley 18612, a la Minería Chica.

PETICION DE INFORME

Se aprobó una petición de informe oral a los Ministros de Planeamiento y Coordinación, Previsión Social y Salud Pública, y Finanzas, para que se expliquen por qué no se otorgó aval para la materialización de la Primera Fase del Proyecto Múltiple San Jacinto; para que se expliquen las razones que motivaron la postergación del Decreto que autorice la firma del contrato para la construcción del Hospital San Juan de Dios, de Tarija.

HOMENAJE

En la sesión ordinaria de ayer, el Senado rindió homenaje al nacimiento del Mariscal de Ayacucho, Antonio José de Sucre, y al 89 aniversario de la fundación de la ciudad de Riberalta.

Actividad Sindical

XII Congreso Nacional Ferroviario

El XII Congreso Nacional de la Confederación de Trabajadores Ferroviarios, Aeronavegación, Luz y Fuerza y Teléfonos, Aeropuertos, Almacenes Aduaneros, Centro Nacional de Computación, Jubilados y ramas anexas, será inaugurado el domingo, en la ciudad de Cochabamba. A la inauguración, fueron invitados el Presidente de la República, Dr. Hernán Siles Zuazo, autoridades del Poder Legislativo, dirigentes de la Central Obrera Boliviana y representantes de otras organizaciones sindicales.

Trabajadores en Radio y TV

La Federación Departamental de Trabajadores en Radio y Televisión de La Paz resolvió solicitar al Supremo Gobierno designe en el cargo de Director de Radio Illimani a un capacitado y meritorio profesional de Radio, mediante examen de competencia y que por medios propios se haga merecedor al apoyo de los trabajadores en Radio y Televisión de La Paz.

Expresan que causó profunda extrañeza que el Ministerio de Informaciones hubiese llamado a un concurso de méritos única y exclusivamente para los periodistas nacionales, para la Dirección General de Radio Illimani, sin tomar en cuenta a capacitados radialistas.

Agregan que los gobiernos de turno siempre han designado arbitrariamente a los directores de esta emisora, justificandose estas designaciones solamente por intereses políticos.

ampliado de Empleados de la Renta

El Sindicato de Empleados de la Renta de La Paz iciarán hoy su ampliado nacional. Los delegados deberán er un mínimo de un año de antiguedad.

El temario del ampliado es el siguiente: a) Planmientos concretos sobre derogatoria del Art. 104 de la Ley General del Trabajo; b) análisis de estatutos de sindicatos de la Renta; c) ratificación de la Federación de Empleados de la Renta; d) defensa de la inamovilidad funcionaria; e) problema salarial: salario mínimo vital con escala móvil y comisión por recaudación; f) formación de cooperativas de consumo; g) programas culturales-deportivos.

forme oficial

Se efectúa reordenamiento en el Fondo de Exploración Minera

Las autoridades del Fondo e Exploración Minera FOMEN), iniciaron un reordenamiento" de esa npresa, a fin de que alcance s objetivos para los que fue reada, se informó oficialmente yer.

Un boletín de FONEM, dice: Después de cinco años de reación del Fondo, se hace operativo un reordenamiento ue permita adecuar su operividad a las actuales necesiades y metas trazadas, dentro e la nueva política minera; ás aún, cuando en el tiempo róximo pasado el FONEM no h ha regido estrictamente a las eglamentaciones que tiene para su funcionamiento; determinándose, en consecuencia, una serie de anormalidades que deben ser superadas a la brevedad posible".

El FONEM tiene la misión de apoyar al desarrollo de la minería nacionalizada, mediana, pequeña y de cooperativas.

Las autoridades del FONEM señalan que el mencionado reordenamiento "supone la revisión técnica económica y legal de todos sus proyectos de exploración financiados por la institución".

Dice que esos proyectos serán objeto de una auditoría operativa, que se efectuará en los próximos días; aunque, hasta la fecha, ya se establecieron "claras anomalías" en varios de ellos. Eso ocasionó la paralización momentánea de los proyectos.

Agrega: "Esta situación ha obligado a la destitución de algunos funcionarios, con nivel profesional, a fin de alcanzar las metas señaladas".

Finalmente, el boletín afirma que, pese a esa situación, la empresa está abocada a "restituir su imagen deteriorada y sentar las bases que le permitan cumplir sus objetivos, con el más alto sentido técnico, responsabilidad y honestidad".

Actualmente, el FONEM está gerentado por el Dr. Abelardo Villalpando.

Retorno de Caracas el Alcalde Miguel

El Alcalde de La Paz, Benmín Miguel, retornó ayer de racas donde participó en la unión de alcaldes de los países ndinos.

Llegó acompañado de su posa, señora Carmen imucio de Miguel, y del Secrario General Mario Eguivar. gún la información proporcionada por la Municipalidad, el calde paceño fue recibido en adiencia por el presidente de enezuela, Luis Herrera mpíns, a quien entregó una rta personal del mandatario liviano, Dr. Hernán Siles uazo.

Presidente de los Amigos de la Ciudad

"La Paz lleva 25 años de atraso su desarrollo económico y socia

El Presidente de los Amigos de la Ciudad, Dr. Jaime Tapia Alipaz, señaló que La Paz sufre 25 años de atraso en su desarrollo económico y social, pese a los ingresos económicos que aporta.

Al esbozar el trabajo del nuevo directorio de los Amigos de la Ciudad, Tapia Alipaz señaló que existe la esperanza de que en 1983, la crisis que sufre el país sea superada, para permitir un desarrollo armónico de todo el departamento.

COBEE Y SU NACIONALIZACION

Dijo que la Compañía Boliviana de Energía Eléctrica debe ser nacionalizada a condición de crear una empresa regional, independiente de ENDE y en esta forma precautelar los recursos y el patrimonio del Departamento. Anotó que lo contrario implicaría correr riesgos en manos de una empresa estatal afectada por su enorme endeudamiento contraído, para atender otros distritos. El pueblo paceño, dijo Tapia Alipaz, debe tener la garantía de contar con un abastecimiento eléctrico normal para la presente década y para el futuro. Señaló que la energía constituye el pivote para el desarrollo de los pueblos y que, en el caso de La Paz, debe encaminarse hacia las fuentes de electricidad y el gas.

Dijo que el proyecto debe contemplar alternativas que justifiquen menor inversión y plazo breve, que las plantas de Huaje y Pachalaca, en el valle de Zongo, no han sido implementadas por COBEE, pese a contar con el aval del gobierno para su financiamiento. El otro plan de Sacabuaya, en Sud-Yungas, debe ser complementado por la empresa estatal, para lo cual existen negociaciones financieras con el Banco Mundial. Anota que uno de ellos debe concretarse, a la brevedad posible, para evitar racionamientos. Dijo que alarma la demora para la construcción del gasoducto a La Paz, siendo así que dispone de enormes reservas de gas que es un combustible de acceso popular por su bajo costo.

COPACABANA Y SU PROGRESO

Refiriéndose al Santuario de Copacabana, el Presidente de los Amigos de la Ciudad, sostiene que es una de las zonas de mayor atracción turística y que es deber del gobierno proceder a su desarrollo, mejorando primeramente la ruta Tiquina-Copacabana, así como los muelles de embarque estrecho.

Señaló que el valles y yungas de lamento necesitan su acelerado tanto en el repoblamiento (vacuno y ovino) como los auquénidos. Manifestó Alcaldía de La Paz estudios y proyectos millonarios, pero que en los anaqueles Anunció que los Amigos Ciudad pedirán reactualizados estos

TRANSPORTE MAS

Con relación al urbano de la ciudad avenida periférica, riesgo de ser invadida amenaza de las construcciones clandestinas. Expresó dad de concluir la Kantutani con un Seguencoma así como clusión de las avenidas Septiembre y de Los

En cuanto a afirmó que Amigos de respalda la posición Comuna Paceña para empresa retorne dicción. Anotó que se be encarar seriamente visión de agua potable talación de alcantarillas zonas de El Alto.

Donación a Aldeas Infantiles

El Comité de Damas de los Clubes de Leones de la ciudad de La Paz entregó ayer una donación de utensilios a SOS Aldeas Infantiles, destinada a la Aldea Infantil de la zona de Mallasa.

La presidenta de las Damas del Club de Leones, señora Isabel de Vidal, dijo que los utensilios fueron reunidos por las socias de la institución.

LLEGARA EL DR. GMEINER

Se informó que a mediados de abril llegaran a La Paz, el Prof. mann Gmeiner y representantes Fundación Benéfica "Papagei Liechtenstein, para asistir a la Aldeas Infantiles SOS de Mallasa. llegará Juan E. Borchert, presidente cooperación a Bolivia en los proyectos Aldeas Infantiles.

inistro de Defensa

Se demora evaluación de daños ocasionados por inundaciones

En Jorochito (Santa Cruz), murieron tres personas

Las comisiones de emer- ncia enviadas al depar- mento de Santa Cruz todavía han concluido la evaluación los daños ocasionados por las emas lluvias y los desbordes Río Piraí, ocurridos en los mos días, informó ayer el nistro de Defensa, José Ortiz rcado.

Dijo que las evaluaciones inadas hasta ahora se han tado a las zonas cercanas a ciudad de Santa Cruz y que no tiene, por ahora, una in- mación exacta sobre la si- ción imperante en el norte de departamento.

Ortiz Mercado, que preside el Comité Nacional de Defensa Civil, dijo que ese organismo coordina todas las labores de evaluación y socorro a los damnificados, buscando una acción coordinada entre las instituciones militares y las organizaciones populares.

"Se trata de una acción mancomunada y de amplio espectro, para solucionar estas emergencias y desastres que, a la larga, busca la ejecución de obras públicas que puedan evitar este tipo de desastres", señaló.

Como resultado de las primeras evaluaciones, se sabe que han sido afectados algunos barrios residenciales y marginales de la zona norte de la ciudad de Santa Cruz. En las cercanías de la población de Warnes, el desborde del Río Piraí afecto a varios cultivos.

En Jorochito, sobre la carretera Santa Cruz-Cochabamba, el agua destruyó varias viviendas. Se ha confirmado la muerte de por lo menos tres personas, aunque todavía no hay una evaluación definitiva.

El Ministro de Defensa advirtió sobre el peligro de un brote desabastecimiento de productos agropecuarios en la ciudad de Santa Cruz, debido a los daños sufridos por las carreteras de acceso desde los centros de producción.

Dijo que las reservas de productos agropecuarios de Santa Cruz alcanzan para 10 días aproximadamente, pero que ya se han advertido los primeros síntomas de la escasez de arroz. La producción de arroz estaba en déficit antes de las inundaciones.

El Servicio de Caminos, que se declaró en emergencia, tratará de rehabilitar lo más pronto posible las carreteras de mayor necesidad, añadió Ortiz Mercado.

Los primeros desbordes de ríos e inundaciones se produjeron hace una semana.

Por ahora, corresponde declarar a las regiones afectadas "zona de emergencia", porque no se tienen informaciones globales sobre la situación, añadió el ministro.

Policía inaugura hoy año académico

En ceremonia que se alizará hoy, a las 10 horas, rá inaugurado el año aca- mico policial de 1983, por Comandante General de la licía Boliviana, Gral. dy Cordero Márquez.

El acto se cumplirá en el tio de honor de la Aca- emia Nacional de Policías.

Credenciales del embajador de Finalandia

El nuevo embajador concurrente de Finlandia en Bolivia, Seppo Pietinen, presentó ayer sus cartas credenciales al Presidente Hernán Siles Zuazo, en un acto que se realizó en Palacio de Gobierno.

El diplomático, que tiene su sede permanente en Lima, declaró a los periodistas que su país tiene el propósito de incrementar sus relaciones con Bolivia las cuales, según dijo, son en este momento "muy restringidas".

Dijo que en los campos comercial e industrial es posible la ejecución de programas de cooperación mutua También se podrían suscribir convenios de cooperación en materia de desarrollo minero y de explotación forestal.

Por el momento, no hay ningún programa de cooperación definido, pero es posible lograr entendimientos a corto plazo.

Explicó que su país, caracterizado por una economía de libre empresa, no suscribe convenios de gobierno a gobierno. Por ello, canalizará contactos entre las empresas finlandesas y sus similares bolivianas.

Se inició acto interpelatorio a Ministro de Asuntos Campesinos

Actuación camaral fue suspendida por límite de hora.- Contuará hoy durante la sesión matinal

El diputado Carlos Valverde Barbery acusó ayer al Ministro de Asuntos Campesinos y Agropecuarios, Zenón Barrientos Mamani, de desconocer el ordenamiento legal de la nación al haber actuado con prepotencia e ignorancia en el caso de un supuesto contrabando de cueros de saurios y víboras procedentes del Paraguay con destino a Panamá que ocasionó un pedido de informe oral que derivó ahora en interpelación.

Durante el acto de interpelación de ayer, Valverde acusó también al Diputado Adalberto Kuajara, presidente de la comisión agropecuaria de la Cámara de Diputados, de actuar en nombre del parlamento.

Leyó varios documentos que según su versión eran pruebas irrefutables sobre la legalidad del transporte de los cueros que estaban en tránsito hacia Panamá.

Dio a conocer una liquidación del Centro de Desarrollo Forestal sobre gastos en la manutención de los cueros que ascienden a la suma de 2.715.580 pesos bolivianos. "Esto es el colmo, no sólo se desprestigia el Ministerio de Asuntos Campesinos y Agropecuarios, sino al Centro de Desarrollo Forestal y al país mismo", afirmó

Dijo que el Ministro Barrientos desconocía las leyes que rigen el trato a las mercaderías en tránsito y los tratados de reciprocidad.

Se refirió al diputado Kuajara poniéndolo como ejemplo de "cómo no se deben hacer las cosas". "Se desprestigió a la Cámara de Diputados porque se habló en su nombre y se perdió en su nombre".

Luego de una amplia explicación sobre el problema, denunció que las actuales autoridades del Ministerio de Asuntos Campesinos y Agropecuarios disponen la exportación de aves silvestres vivas varias de las cuales están a punto de extinguirse con destino a zoológicos de los Estados Unidos.

MINISTRO

El Ministro Barrientos Mamani, negó haber autorizado el pago de los 2.715.580 pesos bolivianos por la preservación de los cueros y dijo que sólo se autorizó el pago de 200.000 pesos bolivianos por su mantenimiento en los depósitos del LAB.

Afirmó que el Cónsul paraguayo en Santa Cruz, siempre mereció el trato diferente de acuerdo a su investidura "aseveración que puede ser verificada por el mismo funcionario".

Negó todos los cargos y afirmó que el MACA, nunca quizo apropiarse de la mercadería y sólo se actuó en preservación de la riqueza natural de Bolivia y de las especies silvestres.

Todo el acto interpelatorio estuvo continuamente interrumpido por los silbidos y abucheos de la barra colegiadora que ayer colmó las instalaciones del hemiciclo parlamentario.

El presidente de la Cámara Baja, Samuel Gallardo, tuvo que apercibir reiteradas veces a los asistentes para que guardaran el órden.

Posteriormente, el diputado Leonardo Ferrel Lobo leyó otro pliego interpelatorio sobre violación a los preceptos constitucionales. Acusó al Ministro Barrientos de efectuar designaciones sin seguir los procedimientos de la Constitución Política del Estado y de alentar la ocupación de una empresa que envasa agua mineral.

Luego de esta intervención, el Presidente suspendió la sesión por límite de hora y dispuso la continuación de la interpelación para hoy, durante la sesión matinal.

El ministro deberá responder en total a tres pliegos interpelatorios. El tercero fue presentado por la brigada parlamentaria del FRI sobre la intervención del MACA en un congreso campesino de las cuatro provincias del norte cruceño.

INTERPELACION.- Ayer se inició en la Cámara de Diputados el acto interpelatorio al Ministro de Asuntos Campesinos y Agropecuarios, Zenón Barrientos Mamani que fue postergado para hoy por límite de hora. Barrientos debe responder a tres pliegos interpelatorios relacionados con un supuesto contrabando de cueros de saurios, violación de preceptos constitucionales y la intervención a un congreso campesino de las cuatro provincias del norte cruceño.

Para damnificados por inundaciones en el Beni

Catholic Relief Services donó 200 toneladas de alimentos

Catholic Relief Services donó 200 toneladas de alimentos a los damnificados por las inundaciones en el Beni. La determinación de ese organismo fue comunicada ayer por su representante, Dr. Eduardo Bracamonte, al Comité Nacional de Emergencia Pro Damnificados por las Inundaciones en el Beni.

El diputado Guillermo Richter Secretario de ese comité dijo que la donación llenaba una necesidad muy sentida ya que sólo disponían de 3.000 raciones para alimentar a muchos damnificados cobijados en establecimientos educativos de Trinidad.

Dijo que surgió el problema del transporte de los alimentos. Informó que el comité visitó al Comandante de la Fuerza Aérea Boliviana (FAB), Gral. Juan Muñoz, para pedir su colaboración. "El comandante de la FAB, mostró absoluta predisposición para facilitar el traslado de los alimentos en el menor tiempo posible".

Catholic Relief Services propuso también la realización de un programa de rehabilitación de las zonas inundadas una vez superada la época con una duración de seis meses que comprende la habilitación de los caminos vecinales, tratamientos sanitarios, rehabilitación de las viviendas, además de la dotación de semillas.

Para garantizar una gestión positiva de ese programa se firmará un convenio entre la institución auspiciadora del proyecto, autoridades del Beni y parlamentarios de ese departamento.

COMBUSTIBLE

Richter informó que YPFB envió 18.000 litros de diesel a Trinidad ante la urgente necesidad de combustible cuya carencia amenazaba con la interrupción de los servicios eléctricos.

Dijo que el comité de emergencia recibió además las siguientes donaciones en dinero: 30.000 pesos bolivianos del Banco del Estado, 10.000 del Banco de la Vivienda, 5.000 de la Asociación Nacional de Deudores en Dólares y 100 pesos bolivianos del ciudadano Julián Blanco.

Homenaje a Riberalta en su LXXXIX aniversario

El Senado Nacional , en su sesión de ayer, rindió homenaje a Riberalta por el LXXXIX aniversario de su fundación. La capital de la Primera Sección de la Provincia Vaca Diez, del Beni, fue calificada como "centinela de la nacionalidad".

Los senadores expresaron su homenaje de pie y el acto se cumplió a petición del Honorable Guillermo Tineo Leigue, quien habló en representación de la brigada parlamentaria de ese distrito.

Rector de UMSA presentó su renuncia irrevocable

El Ing. Hugo Mansilla Romero, en carta enviada al Honorable Consejo Universitario de la UMSA, presentó ayer renuncia irrevocable al cargo de Rector de esta casa superior de estudios. Afirma: "Hemos venido a comprobar la existencia de intentos que complotan contra la efectiva normalización institucional, contra el Estatuto de la Universidad Autónoma y contra las disposiciones del Honorable Consejo Universitario, poniendo en serio riesgo la concepción del cogobierno docente estudiantil".

La carta del Ing. Mansilla Romero, dice:

"Honorables Comejeros:

Las particulares características de la Autonomía Universitaria y de su política interna, conllevan un alto grado de responsabilidad para quienes son elegidos democráticamente para el ejercicio del gobierno universitario. Una de las principales responsabilidades es, precisamente, velar por el respeto a las disposiciones legales que la propia Universidad se ha provisto, mediante mecanismos de cogobierno, que en consecuencia significa preservar la institucionalidad de la Autonomía Universitaria.

En las actuales circunstancias, hemos venido a comprobar la existencia de intentos que complotan contra la efectiva normalización institucional, contra el Estatuto de la Universidad Autónoma y contra las disposiciones del Honorable Consejo Universitario, poniendo en serio riesgo la concepción real del cogobierno docente-estudiantil.

La permanente lucha del pueblo boliviano para reconquistar la Autonomía Universitaria, no puede haber sido en vano y quienes hemos coadyuvado para esta reconquista, no podemos ahora prestarnos para destruir una institución que pertenece a todo el pueblo.

Una elemental noción de gobierno exige el respeto al principio de autoridad, donde las decisiones adoptadas son de carácter colectivo, donde el diálogo y la consulta democrática constituyen la esenc misma de donde emana autoridad.

En pues en resguardo de l principios de la Autonomía, la institucionalidad de la mism y porque no serviré a otr propósitos que no sean a éste presento ante el Honorab Consejo Universitario renuncia irrevocable al car Rector de la Universidad M de San Andrés.

Esta renuncia no implica alejamiento de la cátedra q vengo desempeñando en Facultad de Tecnología, y más bien solicito al Honorab Consejo Universitario dispon los trámites pertinentes pa acogerme a la jubilación que p ley me corresponde.

Con la esperanza de que Honorable Consejo Universitario sabrá ajustar en justa medida esta extrema si tual, para tomar a partir de e las acciones que considere m conveniente, saludo a ustec atentamente.

Ing. Hugo Mansi Romero".

Ministro de Integración reitera el éxito de reunión andina en Bolivia

El Ministro de Integración, ge González Roda, reiteró , en conferencia de prensa, xito de la reunión de la nión del Acuerdo de Car- ena que cumplió su esimoquinto Período de ones Ordinarias del 24 al 28 nero, en Santa Cruz de la ra.

Señaló que, después de 13 s de resultados "poco sa- ctorios" debido a que los es andinos dieron mayor portancia al aspecto in- rial, se revisaron las bases a reestructuración del erdo de Cartagena con s a un mejor futuro del po Andino como tal y de los es miembros, es decir, Bolivia, Colombia, Ecuador , Perú y Venezuela.

Afirmó que, hasta la fecha, la liberalización del comercio intrandino ha tenido resultados "más promisorios" al haberse logrado para un 70 por ciento del universo de productos, una apertura total de los mercados de los tres países mayores en favor de Bolivia y Ecuador.

Las continuas desgravaciones permitirán también que entre los países andinos considerados mayores, exista reciprocamente una apertura total de mercados, explicó.

Resumió los resultados obtenidos por la delegación boliviana, en los siguientes puntos:

-Apoyo conjunto andino, en el marco de las relaciones externas, a la renegociación de la deuda externa del país.

-Decisión política de agilitar las gestiones para suscribir un convenio marco con la Comunidad Económica Europea, ya que a través de este convenio Bolivia podrá beneficiarse de las acciones de cooperación prometidas por la Comunidad (CEE).

-Lograr que el sector agropecuario, tan sensible en la economía boliviana, sea considerado como prioritario en el quehacer integracionista.

-Impulsar la creación del Consejo Consultivo Laboral, que participará junto con el empresarial andino, activa y permanentemente en el proceso.

-Lograr que en la materia de incumplimientos, que afecta a las exportaciones del país, Bolivia tenga un tratamiento especial, distinto al de Ecuador, a través de negociaciones bilaterales con carácter excepcional y temporal.

Informó que la Comisión aprobó varias propuestas relacionadas con siete campos revisados, analizados y planteados por la Junta del Acuerdo de Cartagena (JUNAC), órgano técnico del Grupo Andino, y las delegaciones de los cinco países miembros.

Esas propuestas se refieren a las relaciones externas, el desarrollo cientifico y tecnológico, la empresa multinacional andina, el sector agropecuario, la agroindustria, la integración física , y el mercado ampliado.

Anunció que la Comisión del Acuerdo de Cartagena volverá a reunirse la primera semana de marzo. La sede será definida en los próximos días.

ALADI

El Ministro González Roda destacó la Resolución 34 de la Asociación Latinoamericana de Integración (ALADI) que, a través de su Comité de Representantes, decidió recomendar a los gobiernos de los países miembros cumplan gestiones para refinanciar, a la brevedad posible, las deudas ya vencidas; el diferimiento total o parcial de los vencimientos de la deuda, y que se otorguen líneas de crédito bilaterales para la importación de insumos básicos para la industria y artículos de consumo imprescindibles.

Resolvió también sugerir que se contribuya al incremento de las corrientes comerciales de Bolivia en aquellos productos de oferta exportable inmediata a través de la negociación de acuerdos de alcance parcial.

ALADI decidió, asimismo, encomendar a la Secretaría General que, mediante la utilización de recursos de la unidad de promoción económica o la aplicación de recursos técnicos y financieros externos, preste cooperación a Bolivia en la promoción de comercio, asesoramiento de los servicios aduaneros y capacitación de personal.

Se estudiará plan de desarrollo de provincias del norte potosino

Por instrucción del Presidente de la República, una comisión interministerial estudiará un proyecto de desarrollo global de las provincias del norte de Potosí, anunció ayer el Ministro de Informaciones, Mario Rueda Peña.

Dijo que, en la reunión de gabinete de la víspera, se decidió que esa comisión esté integrada fundamentalmente por los ministros del área económica.

Rueda dijo que el Presidente Siles Zuazo está muy preocupado por la situación de extrema pobreza de las provincias del norte potosino, "las cuales, probablemente, son las que han recibido el impacto más grave de los problemas nacionales".

"Allí se registran las más altas tasas de desnutrición; hay una ausencia casi total de servicios sanitarios, educacionales y otros necesarios para el desarrollo", añadió el informante, al señalar que el estudio instruido por el Presidente "se referirá a las necesidades básicas de esa región".

El gabinete, que sesionó ayer de manera discontinua, en la mañana y en la noche, se declaró en "cuarto intermedio" hasta el próximo sábado, a horas 9.

"Estamos analizando una serie de problemas importantes. Entre ellos, se discuten también problemas salariales sobre los que se tomarán decisiones", dijo Rueda Peña.

Aparte del problema salarial de los maestros y del plan de desarrollo del norte potosino, en la reunión de ayer los ministros "tomaron varias otras decisiones que serán oportunamente comunicadas por los ministerios respectivos", añadió.

COMIBOL explica utilización de crédito concedido por el Perú

"Política de adquisiciones permitió ahorro de $US 2 millones"

Autoridades de la Corporación Minera de Bolivia (COMIBOL), explicaron ayer aspectos relativos a la utilización del crédito de 30 millones de dólares, concedido por el Perú a nuestro país. Dijeron que la política de adquisiciones que se ejecutó permitió el ahorro de dos millones de dólares, que serán destinados a construcciones sociales para los trabajadores mineros.

El Gerente, Ing. Oscar Torrico, dijo que "nos hemos alcanzado la reactivación de ese crédito, que había sido concedido en realidad en 1979, se habían utilizado las siguientes cantidades: Bolivia, para compra de bienes de capital y materiales peruanos un total de 8.431.000 dólares. Perú, en la compras de productos de aluminio, aceite comestible, compresoras neumáticas y durmientes para ferrocarril, un total de 15.640.000 dólares.

Dijo que los saldos disponibles eran: 21.500.000, de dólares, para compra de Bolivia en Perú, y 14.360.000 dólares, para compras de Perú en Bolivia (Esos datos fueron proporcionados por el Banco Central de Bolivia, según señala una ayuda memoria entregada luego de la conferencia de prensa.)

Dijo que las operaciones fueron concretadas en forma directa con los productores, eliminándose intermediarios, y asegurándose la mejor calidad posible de los materiales y alimentos; además de precios más convenientes, y mejores condiciones de abastecimiento.

Asimismo se explicó que los últimos contratos suscritos alcanzan un total de 45, e implican un monto de 7.600.000 dólares que fueron utilizados así: 3.500.000 dólares, en la compra de maquinaria, equipos y repuestos; 700.000 dólares, materiales e insumos; 400.000, elementos de protección y seguridad personal; y un millón de dólares en alimentos.

En los próximos 15 días se suscribirán ocho contratos, por un monto aproximado de nueve millones de dólares, destinados a la provisión de maquinarias equipos y repuestos (cinco millones) y materiales e insumos (cuatro millones de dólares).

Dijo que el ahorro que generaron esas operaciones es de aproximadamente un 26%, en relación a las compras anteriormente programadas (o sea dos millones de dólares).

El Ministro de Minería, expresó: "Quiero ponderar la labor de las autoridades y técnicos de COMIBOL, además del asesor en esas compras, el consultor Sergio Alandia, por cuanto los resultados permiten dirigir el ahorro en beneficio de los trabajadores y COMIBOL".

Consultado sobre la necesidad de mejorar los sistemas de información interna de la COMIBOL, a fin de superar las deficiencias que persisten en el sector de adquisiciones, dijo: "El plan de rehabilitación comprende todos esos aspectos, incluso se harán algunas modificaciones sobre el trabajo presentado por los consultores. Primero, debemos solucionar aspectos políticos, salariales, del país. Luego nos ocuparemos de los demás aspectos que también son importantes, como el de la verdadera planificación.

Estamos enfrascados en la solución de problemas coyunturales".

El consultor Sergio Alandia amplió explicaciones sobre las compras efectuadas en el Pe Dijo que esas operaciones realizaron en un marco cooperación "más allá de meramente comercial" que vorecen a COMIBOL y al pa

Dijo que la minería media del Perú comprende el tipo explotación que realiza COMIBOL, con caracteristic muy desarrolladas

Finalmente, el Ministro d que también se había instru una inventarización de las dustrias existentes en el paí fin de poder utilizar esa fraestructura para la provisi de lo que requiera la mine nacionalizada y, consecuencia, apoyar a e sectores, siempre y cuando cumplan las exigencias técni y de precios.

Suspendió debate sobre la rebaja de tarifas eléctricas

La Cámara de Diputados só una vez más el tra- ento del proyecto de ley que ga el decreto supremo que ció el alza de las tarifas ricas debido al acto de pelación al Ministro de stos Campesinos y pecuarios.

Durante la sesión de ayer el tado Ciro Humboldt Barrero, presentó el proyecto, realizó larga exposición afirmando os informes presentados por mpesa Nacional de Elec- dad (ENDE), y por la ección Nacional de Elec- dad (DINE), eran falsos. Criticó duramente los in- es de las comisiones de gía e hidrocarburos y de omía de esa cámara que aran improcedente al oyecto.

Afirmó que los informes de DE y de DINE, en los que se aron las dos comisiones "son ficiosos y argucias" por lo sos documentos, "caen por propio peso."

Solicitó el rechazo de esos rmes y la aprobación del yecto de ley.

El diputado Enrique ros acusó a ENDE y DINE na continua concomitancia sa con la Bolivian Power. Dijo que los costos de las as vienen ya elaborados e el Canadá y lo único que e la Dirección Nacional de rtricidad, es aceptarlos.

Alfonso Ferrufino del MIR nió que los argumentos del tado Humboldt, son políticos dió por lo menos 24 horas a estudiar el informe de comisiones debido que es amente técnico".

Dijo que debía definirse la tación de las intervenciones diputado Humbolt, cual su y los intereses de fondo que ngue.

Raúl Pérez Alcalá, del , afirmó que su partido, rva el decreto sobre la ele- ión de las tarifas porque responde a una política antipopular". Con la elevación - añadió - sólo se afecta más la escuálida economía del pueblo.

Afirmó que por eludir responsabilidades se tocan asuntos que corresponden a periodos diferentes.

Dijo que la crisis del país se inició en 1964 cuando grupos políticos "revolucionarios de última hora" interrumpieron un proceso democrático y lo que es más grave, un proceso revolucionario.

Pidió rechazo de los informes de las comisiones. El Presidente de la Cámara ante la presencia del Ministro de Asuntos Campesinos y Agropecuarios que debía comparecer en un acto interpelatorio, suspendió la consideración del tema.

FELAP decretó duelo por muerte de 8 periodistas

La Federación Latinoamericana de Periodistas resolvió decretar duelo internacional por el asesinato de ocho periodistas del Perú. El cablegrama, firmado por Jorge Espinosa Bermeo, Presidente de la Unión Nacional de Periodistas del Ecuador, fue enviada a la Federación de Trabajadores de la Prensa de Bolivia.

El texto es el siguiente:

"La Federación Latinoamericana de Periodistas frente a la masacre de ocho compañeros periodistas del Perú decreta duelo a nivel de cada país miembro de la FELAP, de todos sus organismos periodísticos por tres días a partir de la fecha. Condena falta de garantías del gobierno peruano para el cumplimiento de las tareas profesionales.

Gobierno analiza caso Altmann como problema político y legal

El caso de Klauss Altmann se convirtió en asunto político que está en tratamiento del Poder Ejecutivo a través de los Ministerios de Relaciones Exteriores y del Interior.

El Canciller Mario Velarde dijo a PRESENCIA que este asunto siempre ha sido un problema político y vinculado a las leyes del país, además de ser de Derecho Internacional Privado. Agregó que el análisis será hecho en gabinete y que en cualquier momento se entregará un documento oficial.

Ayer tarde, visitó también Palacio de Gobierno el embajador de Francia en Bolivia, Raymond Cesaire, para entrevistarse con el Presidente Hernán Siles Zuazo y el Canciller Velarde, pero se negó a hacer declaraciones a la prensa.

Anteriormente, el ministro de Informaciones, Mario Rueda Peña, dijo que el problema Klauss Altmann o Barbie está siendo tratado en el marco institucional, tanto en la Cancillería de la República como en el Ministerio del Interior.

Agregó que cuando se produzca una definición al respecto, se la hará conocer mediante el Ministerio de Informaciones para que la prensa cuente con una información concreta sobre este caso que ha movilizado a todos los periodistas y particularmente a los corresponsales de la prensa internacional.

TRAMITES

La Contraloría General de la República espera el informe de auditoría sobre la liquidación de intereses y costos procesales de la deuda que contrajo Klauss Altmann con la Corporación Minera de Bolivia.

El Subcontralor, Jaime Urcullo, informó que atendiendo los memoriales de las partes interesadas por intermedio de los abogados y apoderados, se dispuso que el Departamento de Auditoría realice la liquidación de intereses y costos procesales, "toda vez que la parte afectada con el proceso coactivo ha manifestado su disposición de pagar toda la suma adeudada".

El trámite concluirá hoy y está encuadrado a los términos de Ley. Analizados los documentos, la Subcontraloría ordenará la conclusión del juicio y se emitirá la orden de libertad.

Llegó misión de JICA

Llegó al país una delegación de la Agencia de Cooperación Internacional del Japón (JICA), con el propósito de evaluar la cooperación del gobierno japonés a los proyectos de créditos económicos no reembolsables en el campo de la salud.

La misión está presidida por Takahara Kazama, Director Ejecutivo de JICA, y Bunkichi Karamoto, acompañados del Dr. Kack Antelo, coordinador del programa en el país, Hiromasa Kawase, representante residente de JICA, y Shuji Goto, secretario.

El Ministro de Previsión Social y Salud Pública, Dr. Javier Torres Goitia, prometió prestar toda su cooperación para el buen funcionamiento de los Institutos de Gastroenterología de La Paz, Sucre y Cochabamba.

Fue inaugurado año lectivo en institutos militares

El Comandante de Ejército, Gral. Simón Sejas Tordo inauguró ayer el año académico de los institutos militares de f mación, perfeccionamiento y especialización , en actos realizad en La Paz y Cochabamba.

En un discurso pronunciado en La Paz, el Gral. Sejas Torde dijo que la formación profesional de damas y cadetes en el Colegio Militar, de oficiales en la Universidad Militar y el perfeccionamiento en todos los institutos militares, "merecen prioritaria atención del mando, en cumplimiento de lineamientos y objetivos de la nueva política institucional del Ejército".

Anotó que las Fuerzas Armadas requieren de profesionales capacitados para desempeñarse en las múltiples funciones que les asigna en servicio de esa institución.

Dijo: "El marco constitucional en que se desenvuelve la nac exige del Ejército la superación profesional permanente de s miembros, para fortalecerlo".

Agregó: "No debemos olvidar que la educación y formación de nuestra juventud en el Colegio Militar, constituye un esfuerzo de patria y del pueblo boliviano que debe ser aprovechado con pl conciencia, con dedicación al estudio y a la investigación asimilando las enseñanzas".

FUERZA AEREA Y ARMADA

La Armada y la Fuerza Aérea iniciaron ayer las labores a démicas de la Escuela Naval y la Escuela de Guerra Aérea, respectivamente .

En actos separados, la iniciación de los años lectivos de los institutos militares, se realizaron con la asistencia de los Comandantes de la Armada, V. Almte. Wilfredo de la Barra , de la Fuerza Aérea, Gral. Juan Muñoz Revollo y otras autoridades.

El Comandante de la Armada dijo que la Escuela Naval proporciona una formación militar especializada, la que luego es complementada con cruceros de instrucción en buques de países amigos que prestan cooperación a la Armada Boliviana.

El Comandante de la FAB, Gral. Juan Muñoz Revollo inauguró las labores de la Escuela de Guerra Aérea, dijo que el instituto permitirá perfeccionar el personal militar en los conocimientos que logren el mejor empleo del poder aéreo nacional. Anotó que se impartirán técnicas de la defensa nacional y las permitirán un cabal diagnóstico no sólo de la aviación militar del país y de sus instituciones.

También se inauguraron las labores del Politécnico Militar Aeronáutico y de la Escuela de Músico, ambas dependientes de Fuerza Aérea.

En el mundo del cine

"Desaparecido": ¿En la línea del compromiso?

POR: JULIO C. PENALOZA BRETEL

En diciembre del pasado año asistí a la premiere de "Desaparecido" y no pude menos que comprobar en los rostros consternados e indignados luego de concluida la proyección, que el hecho "represión política" afecta psicológicamente a quienes viven en una situación de la naturaleza mencionada. Es por tanto demasiado pretensioso el querer que el espectador común asuma una "postura crítica" ante una cinta de características tan singulares como la realizada por Costa-Gavras. El hecho "represión política" compuesto de sus imprescindibles elementos: persecución, encarcelamiento por causas político-partidistas, tortura, y finalmente asesinato brutal ha sido parte del cotidiano vivir de la gente de nuestro país durante un considerable tiempo; por ello, aunque "Desaparecido" se ocupa del problema en un país vecino, es en gran medida lo que sucedió en Bolivia y hace parte de su historia.

Alguien me dijo que "Desaparecido" llevaba "marca americana" y me parece que nadie podrá cuestionar que la película se ajusta a ciertos moldes convencionales exigidos por la industria cinematográfica estadounidense, sin que esto quiera significar que Costa Gavras supedita su sello personal a condicionamientos económicos impuestos.

"Desaparecido" es esencialmente una película de denuncia que se limita a mostrarnos lo sucedido con un joven periodista norteamericano en los críticos días de la caída de Salvador Allende en Chile. Charles Horman es un joven juguetón y liberado del "orden USA" que escribe para un periódico de línea inquierdista y que desaparece (en circunstancias no precisadas hasta el desenlace) no por ser progresista y revolucionario sino mas bien por ser demasiado curioso y "meter las narices más allá de los lugares aconsejables"; así, se inicia la desesperada búsqueda de la esposa (Sissy Spacek), también liberada de las normas imperantes de la sociedad norteamericana, y del padre (Jack Lemonn), que es abruptamente sacado de ese paraíso de la libertad y respeto de los derechos del ciudadano común para introducirse en un mundo caótico en el que los códigos son distintos y al que su escasa capacidad de visión y su falta de información o su "desinformación" no le permiten comprender los acontecimientos sucedidos.

La búsqueda se hace desesperada y Costa-Gavras demuestra nuevamente su gran habilidad para atar cabos y esclarecer los móviles de la desaparición descubriendo a los responsables en los cuarteles, en el Estadio Nacional y en la Embajada de los Estados Unidos, siempre con la fotografía del Presidente Nixon sirviendo de fondo.

El riesgo de "Desaparecido" radica en querer comprender la cinta desde un sólo ángulo: denuncia contra el imperialismo, posición antireaccionaria y victimación de "inocentes perfectos". Costa-Gavras dispara sobre distintos blancos insinuando aspectos subdyacentes de la médula argumental como la ideiogia del ciudadano norteamericano de clase media que es miope -creyente de su libertad y de su mundo paradisiaco de oportunidades "para quien verdaderamente quiere trabajar y superarse", en franca contraposición a esa mujer "nueva" (la esposa de Horman) que abandona su país para estar saturada de las gasesnas, del "New York Times" y del manejo del Wall Street; en el momento del temblor, los turistas hospedados en un hotel céntrico de Santiago corren despavoridos hacia las puertas pero una ráfaga de metralleta los detiene en el toque de queda, aquí ya no se hace alusión a la barbarie y al sadismo, mas bien se pone en duda el coeficiente intelectual de los uniformados. Los ejemplos anotados ilustran ciertos aspectos colaterales tratados y que pueden ser percibidos sin análisis muy rigurosos.

Costa-Gavras, distinguido por su temática política, es crudo, y suponemos "lo más objetivo posible" para describir cárceles, hospitales, calles desiertas con alguno que otro muerto bañado de sangre y para utilizar los instrumentos necesarios que transmitan ese estado de tensión y violencia constantes. Si alguna objeción se debe hacer a "Desaparecido" es que muchas situaciones resultan obviamente amplificadas (disparos a cada momento) restándoles credibilidad a muchas secuencias del filme. Es indudable que "Desaparecido" juega con los mecanismos emotivos del espectador, merced a su fuerza narrativa y que incluso en él más frío y agudo receptor produce una conmoción estomacal y de sentimientos; si Costa-Gavras asume la responsabilidad de atacar frontalmente al imperio del norte y al neo-fascismo chileno es seguramente porque tiene razones muy poderosas y bien fundamentadas para hacerlo, es difícil llegar a establecer si el director griego se halla en una posición política especifica o si prefirió-o prefiere- ser intérprete de las situaciones trágicas por la que atraviesan tantos individuos en el mundo que nada más quieren pensar como mejor les parezca.

"Desaparecido" es, en suma, una película física y psicológicamente violenta con objetivos bastante visibles (utilizando como protagonistas a la Spacek, convincente, y a Lemmon casi calcado de sus otros filmes aunque con chispasos de gran nivel) y que de ninguna manera es el filme político por excelencia, su valor no reside totalmente en su concepción y en su forma, sino en la polémica que pueda despertar por el tema abordado.

El Nobel Heinrich Böell y el drama de la guerra

BONN, 3 FEB. (EFE).- - El Premio "Nobel" alemán de Literatura Heinrich Böell, de 66 años de edad, considera el calificativo de "guerra convencional", aplicado a aquella en que no se emplean armas atómicas, como un peligrosísimo eufemismo

El famoso novelista, en parte de cuya obra se refleja la angustia de los años dramáticos de la Segunda Guerra Mundial, que el vivió como soldado en el frente del Este, declaró a una emisora alemana que eso es algo que hay que explicarles a los jóvenes de hoy, que no conocieron batallas como la de Stalingrado.

También hay que aclararles, dijo Böell, que la guerra no es ninguna aventura, sino "una sucia, una repugnante tortura diaria, independientemente del fin que con ella se persiga".

La Segunda Guerra Mundial, una guerra "convencional" - subrayó el autor de "Opiniones de un payaso"-,costó casi 60 millones de muertos y -añadió- cuando se citan esas cifras tiende a olvidarse que cada muerto es una persona individual, un yo que piensa y siente.

MATILDE CASAZOLA, poetisa, compositora e intérprete , se halla actualmente en Europa. Su gira artistica comenzó en París, ciudad donde actúa con éxito en diversos centros musicales y culturales, a juzgar por los comentarios recibidos. Matilde Casazola proseguirá su gira por otros países del Viejo Mundo.

Excelente actuación de dúo boliviano-alemán

Por MARIO D. RIOS GASTELU

Con el auspicio de la Embajada de la República Federal de Alemania, el pasado viernes asistimos a un estupendo recital con la participación del cellista germano Henning Bundles y el pianista boliviano Einar Guillén.

Partituras de difícil ejecución prevalecieron con su expresión lírica, elegancia y distinción en un instrumentista de grandes virtudes.

El cellista Bundies inició su actuación con la Suite N°. 2 en Re menor BWV 1008 para violoncello solo, logrando un desempeño particularmente equilibrado, con espiritualidad y delicadeza.

La serie de danzas que incluye esta partitura permitió apreciar la técnica en el manejo del arco, que más adelante alcanzó relieves sorprendentes, particularmente en "Marginalien", de Dieter Acker, cuya página exige del intérprete un dominio total del instrumento, pues se trata de una pieza para virtuosos que sólo con maestría pueden lograr resultados óptimos.

Con acompañamiento de piano, escuchamos la Sonata N°. 3 en Sol mayor, de Luigi Bocherini; la Sonata N°. 3 en Sol menor Op. 5 N°. 2, de Ludwig van Beethoven y "Piezzo Capriccioso", de Peter Chaikovsky. En las tres composiciones tuvimos oportunidad de apreciar las cualidades de Einar Guillén, un pianista de excelentes recursos que imprime al piano una sonoridad al estilo interpretativo de Beethoven y Chaikovsky, en particular, sin desequilibrar la comunidad de intensiones del cello.

En Boccherini, el duo está en el plano de la corrección antes que en la perfección, en cambio en Chaikovski el contenido sentimental se acerca más a la época romántica, pero al mismo tiempo asema la escuela alemana con matices típicos de compositores como Shumann o el austriaco Schubert.

El recital, por lo dicho, respondió a la expectativa de un público no habituado a reuniones de este tipo, pues no es frecuente la presencia de cellistas en nuestro medio, y menos aún de la jerarquía de Bundies.

ACTIVIDAD CULTURAL EN LA PAZ

MUSEO NACIONAL DE ARTE.- Exposición de dibujos de Carmen Bilbao. Muestra auspiciada por la Embajada de Suiza. De la obra de esta joven artista, ha dicho Walter Solón Romero: "No es fácil emitir un juicio sobre un artista joven, más aún si se evalúan logros circunstanciales; sin embargo, los trabajos de Carmen Bilbao demuestran de inmediato las amplias cualidades de que está dotada. Ante todo, es necesario reconocer sinceridad y honradez en su búsqueda a través de un dibujo sólido, sentido de construcción y, más que todo, respeto en la consecución del oficio". La exposición está abierta al público en el Museo de a calle Comercio, esq. Socabaya.

CAFE ARTE Y CULTURA.- Sábado 5, horas 19 y 30, jornada de música y canto popular; actuarán Juan Carlos Orihuela, "Pablo Muñoz y Oscar García. Domingo 6, horas 11.00 a.m., reunión de los nuevos integrantes del Café Arte y Cultura. (Local: Interior de la Parroquia María Auxiliadora).

MUSEO NACIONAL DE ARTE.- Hoy, a horas 19.00, conferencia de Teófilo Benavente sobre el tema "Pintura uruguaya". El disertante es director del Museo Histórico Regional del Cuzco y prestigioso investigador del arte colonial peruano. (Local: Calle Comercio, esq. Socabaya).

CENTRO BOLIVIANO AMERICANO.- Martes 8 y miércoles 9, horas 18 y 30, proyección de la película "Norma Rae", del director Martin Ritt. (Local: Parque Zenón Iturralde N° 121, esq. Avenida Arce).

TEATRO MUNICIPAL.- Temporada de la Compañía Teatro de Oro. Obra: "La niña de sus ojos", de Antonio Díaz Villamil. Auspicio: Colegio de Arquitectos de La Paz.

CENTRO BOLIVIANO AMERICANO.- Hoy, a horas 19.00, concierto final de los participantes del Taller de Cello y Música de Cámara. El programa incluye composiciones de Haydn, Brahms, Bartok y Hindemith. Actuarán Jorge Aguilar, Lizy Canedo, Fernando Debeza, Andrés Ibáñez, Rubén Justiniano, Javier Pinell, Gabriel Revollo, Miguel Salazar, Elizabeth Tapia, Eduardo Vargas y William Velarde. (Local: Parque Zenón Iturralde N° 121)

MUSEOS.- Casa de Murillo, calle Jaen N° 790, Tel. 375273; Museo Nacional de Arte, calle Comercio, esq. Socabaya; Museo Nacional de Etnografía y Folclore, calle Ingavi N° 916; Museo de la Policía, calle Junín; Museo Histórico "Literal Boliviano", calle Jaen N° 789; Museo Costumbrista, calle Jaen, esq. Sucre; Museo de Historia Natural, Campus Universitario, Cota Cota, calle 26; Museo de Arte de la Catedral, calle Socabaya N° 432.

PEÑAS FOLCLORICAS.- Naira, calle Sagárnaga N° 161, Tel. 325736; Casa del Corregidor, calle Murillo N° 1040, Tel. 363633; Los Escudos, Av. Mariscal Santa Cruz; El Internacional, calle Ayacucho N° 206, Tel. 342942.

DIBUJO de Carmen Bilbao, joven artista boliviana que inauguró ayer una exposición de sus obras en el Museo Nacional de Arte de la calle Comercio esq. Socabaya. A pesar de ser su primera muestra individual, Carmen Bilbao exhibe cualidades que pronto la pueden acreditar como un sólido valor de la nueva plástica boliviana. La exposición cuenta con el auspicio de la Embajada de Suiza.

CONFERENCIA

"Libertad y límites de la prensa"

"Libertad y limites de la prensa" es el titulo de la conferencia que dictará hoy el Dr. Donald Carson, profesor del departamento de Periodismo de la Universidad de Arizona, Tucson, Estados Unidos.

La disertación del Dr, Carson se realizará, a horas 19.00, en el auditorio de la Asociación de Periodistas de La Paz, calle Comercio N°. 1048.

El Prof. Donald Carson llegó a Bolivia, según se informó, en visita privada de seis días. Luego de la conferencia que dictará hoy en La Paz, viajará a Santa Cruz.

La conferencia del especialista norteamericano está auspiciada por la Asociación de Periodistas de La Paz, la Facultad de Ciencias de la Comunicación de la Universidad Católica de Bolivia y el Centro Boliviano Americano.

Desde México

Cuarta Bienal Iberoamericana de Ar

El Instituto Cultural Domecq A. C. de México, ha hecho conocer la convoatoria de la Cuarta Bienal Iberoamericana de Arte.

La cuarta versión de este importante certamen tiene como tema "El autorretrato"; se realizará con la colaboración del Instituto Nacional de Bellas Artes de México.

Según declaran los patrocinadores de la Bienal, el tema ha sido elegido "con el propósito de contribuir a la mayor valoración y estímulo de tan importante manifestación de la sensibilidad artística".

Las bases del certamen son las siguientes:

1.- La participación en esta bienal será por invitación realizada por asesores nombrados por el ICD y está dirigida a todos los pintores de los países de habla española y portuguesa, sin importar sus lugares de residencia, siempre que puedan acreditar su nacionalidad.

2.- De acuerdo con los asesores, los artistas deberán haber participado por lo menos en tres exposiciones de reconocido prestigio y acompañarán catálogos de las mismas con su obra.

3.- Las técnicas y la medida de la obra queda a juicio de los concursantes.

4.- Los asesores proporcionarán a los artistas el boletín de inscripción, numerado y firmado por ellos. Los artistas seleccionados remitirán al ICD, por vía aérea, antes del 30 de junio de 1983, su boletín de inscripción cumpliendo con todos sus requerimientos: fotografía personal tamaño carnet (fotografía de las obras en blanco y negro de 18 x 24 cms., en cuyo reverso deberá constar nombre del autor y la descripción de la obra.

5.- Las inscripciones deberán hacerse personalmente en la dirección de la bienal: Instituto Cultural Domecq A.C., Viena 161, Coyoacán, México 21, D.F. o por correo antes del 30 de junio de 1983. En las inscripciones recibidas por correo, se tomará en cuenta la fecha del matasellos o la certificación de la embajada de México en el país donde reside el concursante, o de la representación oficial mexicana más cercana al lugar de su domicilio.

6.- La fecha limite para la recepción es el 31 de mayo de 1984.

7.- La exposición de las 300 obras seleccionadas será inaugurada el 28 de julio de 1984 y permanecerá abierta hasta el 27 de agosto de ese mismo año.

8.- Se otorgarán los siguientes premios de adquisición:

1°.- $ 400.000.00 (moneda nacional); - 2°.- $ 300.000.00 (moneda nacional), 3°.- $ 200.000.00 (moneda nacional) 4°.- $b. 150.000.00 (moneda nacional), 5°.- $ 100.000.00 (moneda nacional)

La historia de Jacobo Timmermann a la televisión

WASHINGTON, 3 FEB (EFE).- La historia de Jacobo Timmerman, director de un periódico de Buenos Aires, que fue detenido, torturado y expulsado de Argentina en 1977, será llevada a la televisión por la cadena estadounidense "NBC".

La película, que, comenzó a rodarse en Nueva York, está basada en el libro "Prisionero sin nombre, celda sin número"

Se trata de una adaptación libre del testimonio escrito por el propio Timmerman, a quien el gobierno militar argentino obligó a clausurar el diario de su propiedad "La Opinión", le confinó a arresto domiciliario, le privó de sus bienes y de la nacionalidad y finalmente, expulsó del país.

El actor norteicano Roy Schreider y la actriz sueca Liv Ullman encarnan a Timmerman y a su esposa en la película.

La directora de la cinta especial para la televisión, Linda Yellen, dijo que espera terminar el rodaje a mediados de abril.

Cuando fue expulsado de Argentina, Timmerman declaró que la obra autobiográfica "Senderos" de Liv Ullman había sido "una de las lecturas que más daño le había causado durante su cautiverio".

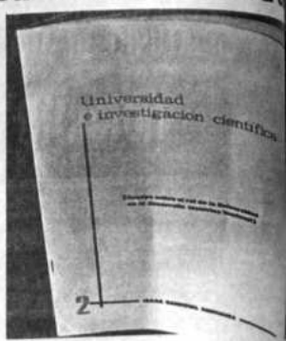

"Universidad e investigación científica", ensaye Sandoval Rodríguez. El autor boliviano presentará hoy la obra: "Las crisis políticas latinoamericanas y el militar acto se realizará en el Sindicato de Trabajadores de la

Presentación de libro d Isaac Sandoval Rodrigu

Hoy, a horas 19.30 será presentado el libro "Las ticas latinoamericanas y el militarismo", del inve ensayista boliviano Isaac Sandoval Rodríguez.

El acto se realizará en la sede del Sindica bajadores de la Prensa, calle Campero N° 52.

Sandoval Rodríguez es autor de numerosos ens temas políticos, económicos y laborales. Se ha des como profesor en universidades del país y del ext

El tema de la obra que será presentada hoy ha dado en diversas ocasiones por Sandoval Rodríguez formato de libro cuando, a pesar de los estudios que dedicado, su importancia no ha disminuido y tampo do actualidad el fenómeno de tales crisis.

UNIVERSIDAD MAYOR DE SAN ANDRES
FACULTAD TECNICA
CONVOCATORIA A ELECCIONES

RR.PP. 39/83

El Comité Electoral convoca a Elecciones para Decano, Jefes de Carrera y Director de Estudios, para los siguientes días:

Día lunes 7: Jefes de Carrera.
Día martes 8: Director de Estudios y Decano.
Las inscripciones de candidatos se cerrará el día viernes 4 a horas 17.00
Las elecciones se llevarán a cabo de acuerdo a la reglamentación preparada por este Comité.

"1983 AÑO DEL BICENTENARIO DEL NACIMIENTO DE SIMON BOLIVAR"

Ing. Raúl Lanza Ordoñez
PRESIDENTE DEL COMITE ELECTORAL

Lic. Francisco Aramayo
SECRETARIO GENERAL a.i.

MINISTERIO DE AERONAUTICA
SUBSECRETARIA DE AERONAUTICA CIVIL
ADMINISTRACION DE AEROPUERTOS Y SERVICIOS AUXILIARES A LA NAVEGACION AEREA (AASANA)

INVITACION
(Ampliación)

Mediante invitación de 24 de enero del año en curso, que se publicó en diferentes órganos de prensa, se invitó a algunas firmas especializadas conocidas, a presentar sus ofertas en la licitación N°. 03/82, de conformidad al art. 78 de la Ley de Adquisición.

Habiendo solicitado varias firmas más, mediante cartas, su deseo de participar en dicho concurso, se amplia la invitación, a todas las que se interesen y reunan las exigencias de la mencionada disposición legal, en los Grupos de su Especialidad, debiendo presentar sus ofertas en las Oficinas de AASANA de la Av. Montes N°. 716, 5° piso, Oficina Jurídica, hasta las 12.00 (medio día) del día 21 de los corrientes. Mayores informes y adquisiciones de los pliegos de especificaciones en las mismas oficinas.

La Paz, 3 de febrero de 1983

RELACIONES PUBLICAS DE AASANA

alico
SUCURSAL BOLIVIA

Nuestro Gerente General, Dr. Guido J. Arze, tiene el placer de anunciarles el reciente nombramiento del Sr. CARLOS PEREIRA MORATO, como Jefe del Departamento de Accidentes Personales para Bolivia.

El Sr. CARLOS PEREIRA MORATO anteriormente ha sido excelente representante de ventas de prestigiosas empresas internacionales.

El proximo mes de marzo viajará a Santiago de Chile a seguir un Curso de Especialización en Accidentes Personales.

Lo consideramos como una persona que sabe trazarse metas, las cumple y sobrepasa. Al incorporarlo a ALICO, estamos seguros que su personalidad, entusiasmo y positidad serán de una gran contribución no sólo al desarrollo de nuestra Compañía, sino también de esta Patria boliviana tan requerida por personas optimistas.

La familia del que en vida fue, ejemplar esposo, padre y abuelo

Dr. OSCAR E. HENRY G.
(Q. E. P. D.)

invita a sus parientes, amigos y personas piadosas, se di concurrir a la misa que, recordando el mes de su sensible fa miento, se oficiará en el templo de la Virgen del Carmen, el di hoy viernes 4 del presente a Hs. 18 Y 30 (6.30 p.m.)
Atención que agradecerá la familia doliente.
La Paz, 4 de febrero de 1983

H. CAMARA DE DIPUTADOS

Citación

SE CITA CON CARACTER DE URGENCIA A LOS MIEMBROS DEL COM NACIONAL DE EMERGENCIA PRO-DAMNIFICADOS POR LAS INUNDA CIONES DEL DEPARTAMENTO DEL BENI, A LA REUNION QUE SE LLEVA A EFECTO HOY A HORAS 11 a.m. EN LA SECRETARIA GENERAL D MISMO, PARTICIPARAN EN DICHA REUNION PERSONEROS DE USAID Y SEÑOR EDUARDO BRACAMONTE E., DIRECTOR DE PROGRAMA DE CATHOLIC RELIEF SERVICE EN NUESTRO PAIS. SE ENCARECE PUNTU ASISTENCIA.

LA PAZ, 4 DE FEBRERO DE 1983

H. GUILLERMO RICHTER A
SECRETARIO GENERAL DEL COMITE DE EMERGENCIA

AVISO DE REMATE

EL DR. WALTER MELEAN MERCADO JUEZ DE PARTIDO EN LO CIVIL DE LA CAPITAL (ORURO - BOLIVIA) POR CUANTO EL DERECHO LE FACULT

Hace saber que por decreto de fecha diecinueve de enero de novecientos ochenta y tres años, se ha señalado el día miércoles dieci de febrero del año en curso a horas 16:00 para el verificativo del re y subasta pública del bien inmueble embargado, ubicado en la c Aldana N° 419 esq. Potosí, de esta ciudad, de propiedad de Car Murillo de Machado, sobre la base del 50 por ciento de valor catastr fs. 27 de: Treinta y seis mil trescientos ochenta y cinco, 50/100 po bolivianos ($bs. 36.385.50) designándose martillero para tal actuac la notario de fe pública Dra. Ninoschka Liendo de Bayá.

Así se tiene ordenado dentro del proceso ejecutivo por cobro de p seguido a instancias del Banco Nacional de Bolivia (Agencia Oru contra Alfredo Machado Vasquez y Carmen Murillo de Machado.

Las personas interesados en el presente remate pueden apersonarse día y hora señalados en el hall del Palacio de Justicia previo empoce por ciento de ley en el departamento financiero de este distrito judicial

Oruro, 21 de enero de 1983

Dr. Walter Melean Mercado
Juez de partido 1 en lo civil
Mario Veliz García
Secretario del Juzgado de Partido 1 en lo Civil

lusiones de una Mesa Redonda

Se sugiere la creación de la Subsecretaría de Construcción

yer concluyó la Mesa nda sobre reajustes de la rucción, auspiciada por el sterio de Urbanismo y nda. En conclusiones, re al gobierno la creación a Subsecretaría de la rucción.

a Mesa Redonda contó con esencia de más de 100 ados tanto del sector público, como estatal. Estuvo presidida por el Director General de la Construcción, Ing. Carlos Villegas Sarmiento.

El informe de la comisión que estudió los problemas de la reactivación de la construcción y la legislación del sector, presenta varias sugerencias que serán transmitidas al gobierno.

En el campo de la legislaciónplantea la creación de la Subsecretaría de la Construcción, dependiente del Ministerio de Urbanismo y Vivienda. Para ello, es necesario evaluar y asignar los recursos y la integración de varias oficinas técnicas de construcción existentes en varios ministerios. También sugiere implementar y reformular la Ley de Licitaciones de obras del sector público. Asimismo, propone la creación del certificado único para las licitaciones y el registro centralizado de las empresas constructoras en el Ministerio de Urbanismo y Vivienda.

Para la reactivación de la construcción, propone la creación de un comité permanente de regulación de precios. Esta comisión analizará los componentes de los precios para incrementar un sistema de computación que permita la regulación automática y permanente de los precios en toda la República. También sugiere establecer mecanismos para un adecuado control de precios. Anota que se debe definir e implementar la política más adecuada para la generación de fondos destinados a ejecutar las obras, así como implementar el funcionamiento del Banco de la Construcción, para garantizar el pago oportuno de las obras en construcción.

Otros aspectos tomados en cuenta por la Mesa Redonda, son la necesidad de estimular el incremento de la productividad, por parte de las empresas constructoras. Ha propuesto medidas a mediano y largo plazos como forma de atenuar la crisis en la que se debate este sector.

También se ha señalado en la Mesa Redonda que el gobierno debe reformular el Decreto 18948, debido a que tiene muchas imperfecciones en su aplicación y que se tomen en cuenta las proposiciones de la reunión de expertos.

Hora Santa en la Catedral

oy, como todos los ros viernes de mes, a s 18,30 en la Catedral opolitana de Nuestra a de La Paz, será celeo una Hora Santa, esl para hombres, con el fin edir las bendiciones de para la Patria.

l momento difícil que vi- pais por la crisis política desavenencias políticas n que, hoy más que nunca, olivianos debemos pedir gracias de Jesús por inción de la Virgen de cabana, Reina y Madre olivia.

sta Hora Santa será, amente, una demosón del poder de la oración, puesto que, a través de ella, podemos lograr que Jesús, en su infinita bondad y misericordia, ayude a la unidad de los bolivianos, otorgue sus bendiciones para que los problemas económicos, las enfermedades y otros males que nos aquejan, puedan ser superados.

Igualmente, se pedirá que las inclemencias del tiempo - como las ocurridas por las inundaciones en Santa Cruz y Beni-, terminen y que todos los bolivianos, en total unión y hermandad podamos trabajar por mejores días para la patria. Después de la oración, hablará el Obispo peruano, Monseñor Mendoza.

Sindicato de Prensa presentará libro del Dr. Isaac Sandoval R.

Sindicato de Trabajadores Prensa de La Paz, hará la etación oficial en Bolivia, libro "Las crisis políticas oamericanas y el milimo", escrito por el jurista y ador boliviano, Isaac oval Rodríguez.

ese motivo, tiene previsto hoy la realización de una onia especial que se lleva cabo con asistencia de idades de Gobierno, neros de instituciones adas, dirigentes sindicales presentantes de partidos cos.

as crisis políticas latinoamericanas y el militarismo", constituye en la actualidad, la obra más vendida en el área central de América, habiendo alcanzado la cuarta edición impresa por la editorial Siglo Veintiuno de México.

El trabajo ha sido presentado a consideración de la universidad de Carabobo en Venezuela, habiendo obtenido especial calificación, por la descripción del acontecer político latinoamericano y la actuación del militarismo en el papel de clase mantenedora del sistema capitalista dominante.

Continuará la ayuda a Bolivia

El Embajador de los Estados Unidos Edwin Corr visitó ayer al Ministro de Industria y Comercio, Javier Lupo Gamarra, para revisar los programas de cooperación y ayuda de EE.UU. a Bolivia.

Según los informes que recibió PRESENCIA, en la conversación se ratificó que los EE.UU. continuará cooperando a Bolivia en programas y planes para mejorar el sector agrícola.

La conversación, que fue muy cordial, sirvió para aclarar algunos puntos pendientes del programa de la Ley Pública 480 por el cual el Gobierno de los EE.UU. dona más de 110 mil toneladas métricas de trigo anualmente ; la recaudación que ello causa en Bolivia, es invertida en los proyectos agrícolas que están en marcha como el IDRA, ULLA ULLA, INGAVI, INFOL, y otros que próximamente serán iniciados y son atendidos a través del programa de USAID/B.

Este convenio debía haberse firmado en el mes pasado; pero, por diferentes motivos fue postergado. Entre las dificultades estaban los problemas políticos y el de las intervenciones que realizaron los campesinos en varios proyectos agrícolas.

Según experto norteamericano

En 1985, Colombia será el mayor productor de coca en el mundo

"Los narcotraficantes colombianos han advertido que es muy difícil negociar con los traficantes bolivianos y peruanos porque todos quieren ganar más. De este modo, los colombianos van a sembrar en su propio país, para superar la producción de Bolivia y el Perú". Así comentó el Dr. Manuel Gallardo el problema de la cocaína, en una conferencia dictada en la Academia Diplomática del Ministerio de Relaciones Exteriores.

"¿Qué podría ocurrir en este caso?" preguntó el experto norteamericano en problemas de control de drogas. "Bueno, podrían caer los precios en los tres países. Los colombianos son, actualmente, los mejores negociantes a través de conexiones bien establecidas que no tienen los traficantes bolivianos y peruanos".

"Entonces, hay una gran posibilidad de que en el futuro, dentro de dos o tres años, pueda ocurrir una caída en el mercado y una cantidad en exceso de la droga que, probablemente, se vendería aquí en Bolivia.

UN GRAN PELIGRO

Ante esta posibilidad, el doctor Gallardo siguió comentando que los factores para una "epidemia" así existen en Bolivia.

"La droga es baratísima, comentó. En Cochabamba y Santa Cruz, nos dijeron, un gramo de cocaína cuesta seis dólares en relación con Miami donde costaría 150 dólares o en Nueva York donde el precio es de 300 a 500 dólares.

"Creo que Bolivia y el Perú tienen oportunidad ahora para controlar este proceso, pero también reconozco que hay fuerzas económicas, grupos de interés, que van a tratar de evitar cualquir decisión para reducir la producción de cocaína.

"Para consumir la producción actual de coca en Bolivia y el Perú, los campesinos tendrían que tener enormes cobeles porque esa cantidad producida es superior a lo que se podría consumir en el país".

"Así que creo que este es un período de decisiones y que Bolivia y el Perú pueden colaborar y tomar acciones en este campo. Hay, por otra parte, apoyo a nivel internacional para acuerdos bilaterales y mucho interés por parte de los europeos, los cuales quieren prevenir el uso de la cocaína en sus países. Hay finalmente, el apoyo de las Naciones Unidas".

UN MERCADO NUEVO

Se le preguntó, en seguida, sobre los motivos que impulsan a los países desarrollados a consumir drogas.

-¿Por qué no organizan los traficantes bolivianos, respondió Gallardo, un mercado nuevo y por qué no tratan de vender droga a Rusia?

"Bueno, una explicación es que Rusia tiene como "vacuna" su sistema socio-político. Otra explicación es que quizá nadie quiere la moneda rusa. ¿Qué van a hacer con los rublos? ¿Cuánto vale tener un millón de rublos si no tiene ningún valor fuera de Rusia?

"Existe una política internacional de la que es partidario Estados Unidos. Es la política del control de drogas en su sentido más amplio: control de tráfico, control de la producción de cosechas ilícitas; tratamiento de consumidores; política para prevención en países vulnerables o poblaciones vulnerables.

"Todo esto es algo que trasciende el marco del partido político, no es cuestión de democracia o fascismo, de izquierda a derecha, porque el problema tiene que ver con la juventud de todo el mundo.

"Aún la China comunista, que no tiene problemas de consumo de drogas, paró de exportar metacualona porque encontró que estaban comprandola los colombianos para revenderla. Los chinos no toleraron y dijeron: No podemos permitir que nuestra imagen sea vista como producto de la metacualona".

¿COCA EN EE.UU.?

"Quisiera ofrecerles ahora, prosiguió, una comparación entre la producción de marihuana y la producción de cocaína. Dado que un gringo inventó el proceso de sembrar marihuana (el proceso sin semilla) es posible tener plantas tan grandes, tan llenas de hojas y de THC que en un área de 10 por 10 metros uno puede sembrar unas 40 toneladas cada una por un valor de 2.000 a 5.000 dólares.

"Pero no es posible por lo que entiendo, hacer lo mismo con la coca o la amapola. Para ambas se necesita grandes extensiones a fin de obtener suficientes ganancias. Y en esas grandes extensiones es donde podemos usar aviones y herbicidas muy eficazmente. Así que yo dudo mucho de que en el futuro veamos siembra de coca en Estados Unidos. Es más probable y no lo digo como profeta el que un químico "mafioso" la produzca en laboratorio".

El doctor Gallardo, graduado en la Universidad norteamericana de Adelphi, regresó a su país después de sostener varias entrevistas con autoridades nacionales.

Congreso decretó emergencia en Beni, Pando y Santa Cruz

El Honorable Congreso Nacional sancionó la Ley, con pase inmediato al Poder Ejecutivo para su promulgación, mediante la cual se declara en situación de emergencia a los departamentos de Beni, Pando y Santa Cruz asolados por grandes catástrofes.

El texto del documento, señala:

EL CONGRESO NACIONAL, DECRETA:

Artículo Primero.- Declárase en situación de emergencia a los departamentos del Beni, Pando y Santa Cruz asoladas por grandes catástrofes naturales, ocurridas en el territorio de estos departamentos.

Artículo Segundo.- El Poder Ejecutivo concurrirá al socorro de los habitantes de esa zona, con todos los auxilios materiales de que disponga.

Artículo Tercero.- El mismo Poder del Estado solicitará la cooperación que corresponda a las Naciones Unidas, Cruz Roja y otros organismos internacionales.

Celebración en honor de la Virgen

Con júbilo y devoción, se realizaron los actos conmemorativos de la entronización de la imagen de la Virgen María en Copacabana; al cumplirse 400 años de ese acontecimiento religioso. El acto principal fue la solemne Concelebración Eucarística, presidida por el Cardenal Clemente Maurer, y con la participación de 18 obispos. El Presidente de la República, Dr. Hernán Siles Zuazo, fue el primero en recibir la Sagrada Comunión; le siguieron el Vicepresidente, Jaime Paz Zamora, y millares de peregrinos. Conjuntos de las comunidades campesinas próximas a Copacabana visitaron a la Virgen para ofrecerle su arte autóctono, mientras la Coral de San Francisco de La Paz, adhiriéndose a la celebración, actuó durante la misa con himnos dedicados a la Virgen y las canciones tradicionales que se entonan en el Santuario Nacional.

Estaño se vendió ayer en $US 5,79

La libra fina de estaño se vendió ayer en 5,79 dólares, nueve centavos más que la cotización registrada anteayer.

El resto de los metales se cotizó en la Bolsa de Londres en los siguientes precios:

Plomo, 0,21 dólares la libra fina.

Zinc, 0,31 dólares la libra fina.

Cobre, 0,74 dólares la libra fina.

Plata, 14,33 dólares la onza troy.

La guerra de las Malvinas...

(Viene de la Pág. 3)

"podría haber ganado la guerra de las Malvinas, si hubiera enviado su portaaviones, su crucero (el General Belgrano) a atacar a la fuerza de operaciones británica cuando navegaba con órdenes de disparar sólo en combate defensivo".

Torti, en artículo publicado en La Nación, rechazó esa posibilidad, y dijo que ni el portaaviones ni el crucero podrían haber ido solos a enfrentar a la flota inglesa por su falta de defensa contra ataques submarinos. Explicó que debérian haber sido acompañados por otras naves formando un convoy que navegaría a no más de 20 nudos horarios y sería presa fácil para cualquier submarino nuclear inglés que viaja a 30 nudos por hora en inmersión.

Denuncia Torti, además, que "gracias a la información que poseían (los ingleses) por satélite (varias veces al día) podían determinar permanentemente no sólo la exacta posición de esa fuerza naval sino también, si deseaban, hasta el armamento que se les colocaría a los aviones del portaaviones para el supuesto ataque, y obrar en consecuencia".

Explica también la capacidad antiaérea de los buques ingleses, con sus misiles Sea Dart, Sea Wolf, Sea Cat y otras armas "que demuestran sin lugar a duda la inconsistencia de los argumentos tácticos navales que el almirante británico plantea en su hipótesis".

"¿No será acaso que lo que querían realmente los británicos era que, en un rapto de demencial patriotismo o de cabeza caliente, se hubiera lanzado nuestros buques y aviones a un combate navaL que hubiera sido un holocausto?", se pregunta Torti en su artículo.

Y agrega: "Así los hubiera permitido estar más tranquilos en el actual estado de conservar las Malvinas, ya que los aviones Super Etendard, que ahora sí pueden operar desde nuestros portaaviones, dejarían de representar la terrible amenaza que con sus misiles aire-mar desvela al gobierno de la (primera ministro Margaret) Thatcher".

Los misiles Exocet hundieron al destructor británico Sheffield, al transporte Atlantic Conveyor, y la fragata Coventry, además de dañar otros buques.

EE.UU. podría ...

(Viene de la Pág. 3)

de subsidiar sus exportaciones de alimentos y ya produce nuevas tensiones tras atlánticas.

En el contexto más amplio de las crecientes rivalidades entre exportadores -y de las simultáneas tendencias proteccionistas de los importadores- si EE.UU. pone en práctica una exagerada política de venta de alimentos subsidiados, podría provocar un caos en el comercio internacional. No obstante, la realidad económica de la recesión mundial empuja a los exportadores en esa dirección y la realidad paralela es que el Tercer Mundo podría beneficiarse de ese estado de cosas, con todo lo deplorable que resulta en un sentido más general. Al menos por el tiempo, la necesidad y la escasez de alimentos del Tercer Mundo se atenuarían (ALA).

EN MEMORIA

del ING. DON CARLOS ALBERTO ECHAZU

al 7°. año de su fallecimiento

ASOCIACION NACIONAL DE MINEROS MEDIANOS

La Paz, 2 de febrero de 1983

AGRADECIMIENTO E INVITACION

EMILIO ASCARRUNZ PAREDES, LORENA BERNAL DE ASCARRUNZ, PADRES; JAVIER Y JUAN PABLO, HERMANOS; HUMBERTO BERNAL, LUISA CRUZ DE BERNAL, FELICIDAD PAREDES VDA. DE ASCARRUNZ, ABUELOS; TIOS, PRIMOS Y DEMAS FAMILIA DEL QUE EN VIDA FUE

Niñito EMILIO LUIS ASCARRUNZ BERNAL

AGRADECEN PROFUNDAMENTE LAS OFRENDAS FLORALES Y SENTIMIENTOS DE PESAR EXPRESADOS POR FAMILIARES Y AMIGOS E INVITAN A LA MISA QUE EN SUFRAGIO DEL ALMA Y RECORDANDO LOS 8 DIAS DE SU SENTIDO FALLECIMIENTO SE MANDARA OFICIAR EL DIA DE HOY VIERNES A HORAS 19:30 EN LA PARROQUIA DEL MONTICULO (SOPOCACHI).
SU ASISTENCIA COMPROMETERA LA ETERNA GRATITUD DE LA FAMILIA DOLIENTE.

LA PAZ, FEBRERO 1983

Ana María Nogales vda. de Pérez, esposa; Arturito, Anita Pérez Nogales, hijos; Alcira Siles Rojas, madre; Góver Nogales, Lily M. de Nogales, padres políticos; Rose Marie, Juan José (ausentes); Víctor Hugo, Susana, Patricia, Sandrita Nogales Murguía, hermanos políticos; sus tíos, primos, sobrinos y demás familia del que en vida fue

Señor Periodista

ARTURO PEREZ SILES

(Q.E.P.D.)

Invitan a la Asociación de Periodistas, Federación de Trabajadores de la Prensa, Sindicato de la Prensa, Círculo de Periodistas Deportivos, Club Columbians y demás instituciones a las que perteneció, a la misa que recordando los 3 meses de su irreparable pérdida se mandará oficiar el día de hoy, 4 de Febrero a horas 7 p.m. en la iglesia del Colegio San Calixto.
Su asistencia a este acto de piedad cristiana comprometerá la gratitud de la familia doliente.

La Paz, Febrero de 1983

Auditores

Se precisa para la realización urgente de los siguientes trabajos:
- Revisión y conciliación de la cuenta Préstamos y sus amortizaciones entre saldos de tarjetas y saldos de Mayor, gestiones 1979 a 1982.
- Revisión e informe del Balance 1980 - 1981 de Estaciones de Servicio o gasolineras.
- Revisión de las cuentas de Administración de un edificio gestiones 1977 a 1982.

Presentar ofertas indicando importe de honorarios por ítems separados, tiempo de ejecución del trabajo y otros hasta el día viernes 11 del mes en curso, a la Casilla N°. 2992 La Paz.

Febrero 3 de 1983

(Sello) Fondo Complementario Trabaj-Petroleros.- Y.P.F.B. La Paz-Bolivia.
Una firma ilegible

La familia de la que en vida fue:

Sra. SOCORRO GUERRERO DE ARANIBAR

(Q. D. D. G.)

Invita a sus parientes y amigos a la misa que, recordando el primer año de su sensible fallecimiento, se oficiará el día de hoy viernes 4 de Febrero, en la Iglesia de La Exaltación (Obrajes), a horas 19:00.

La Paz, Febrero de 1983.

La familia del que en vida fue

Señor Dr. LUIS V. SOTELO

(Q.E.P.D.)

invita a familiares y amigos a la misa que recordando el mes de su fallecimiento se mandará a oficiar el día sábado 5 del presente a Hs. 12 m. en el templo de los RR. PP. Carmelitas, Avenida 20 de Octubre N°. 2539.
Favor que comprometerá la gratitud de la familia doliente.

La Paz, 3 de febrero de 1983

Haydee Montoya Peirano, madre

Teresita y Pepe, hermanos;

Agradecen a toda su querida familia y buenos amigos en general por su profunda condolencia e invitan a la misa de ORLANDITO, el que en vida fue sólo bueno, generoso y cristiano. El día domingo 6 de febrero, a horas 19 p.m., en la iglesia "Los Carmelitas"

La Paz, febrero 1983

AGRADECIMIENTO E INVITACION

Sr. ROBERTO VILLEGAS SALINAS

(Q. E. P. D.)

Teresa Aráoz, esposa; Roberto, Luis Adolfo, Frida Teresa y Ximena, hijos; Elena, Laura, Antonio, Norah, René, Frida, Lucy, Bessie, Gustavo, Edgar y Oswaldo, hermanos y demás familia, agradecen a todos sus parientes, amigos e instituciones que les acompañaron con su solidaridad espiritual y les invitan a la misa que recordando los nueve días de su sentido fallecimiento, se oficiará el día sábado 5 del presente a hrs. 11:00 a.m. en el Templo de la Parroquia del Espíritu Santo (Av. Chacaltaya casi Constitución). No circulan invitaciones especiales.

La Paz, febrero de 1983.

HISTORIETAS

AMAS CLASIFICADOS

— Nosotros debemos tener espaguetis para esta noche... Yo siempre como el mío en el patio.

SOPA de LETRAS

Z	Y	P	R	A	I	C	D	N
T	B	L	I	T	I	O	P	E
O	Ñ	A	T	S	E	G	H	P
G	H	T	R	P	O	P	R	T
L	M	A	I	I	M	O	P	U
G	E	D	D	F	O	P	R	N
Z	Y	A	C	E	R	S	T	I
H	R	S	T	U	C	D	F	O
R	N	O	T	P	I	R	C	E

OCHO elementos químicos

Se leen de izquierda a derecha, de derecha a izquierda, de arriba abajo, de abajo arriba y en diagonal, al derecho o al revés. Trazando una línea alrededor de cada palabra, procure localizarlas todas, teniendo en cuenta que una misma letra puede formar parte de dos o más nombres por cruzarse éstos.

Editors Press Service. Inc. Nueva York.

Solución a SOPA de LETRAS

T	N	O	P	R	S	T	U	W
O	N	P	R	A	I	C	D	S
R	S	E	D	C	A	C	F	E
Z	Y	X	S	N	O	A	I	D
G	E	D	E	A	C	I	J	E
O	P	L	M	L	N	R	S	C
L	E	G	H	B	I	A	C	R
U	V	X	Y	Z	U	M	O	E
T	S	R	A	C	I	N	O	M

RIA DE ORO

ONTERAS DE LA CIENCIA

Años de sol quieto

K TRACY

APIEDRA

ATA

«OSAE-KOMI»

Avisos Económicos

PRESENCIA

Agencias Departamentales

La publicidad y avisos económicos, se reciben en las siguientes direcciones:

COCHABAMBA.- Calle Ecuador E-387. Teléf.: 26914.
COBIJA.-Cobija.
LA PAZ.- Mariscal Sta. Cruz. Ed. Esperanza.
ORURO.- Avenida 6 de Octubre. Edif. Club Oruro, 3er. piso. Teléf. 51725.
POTOSI.- Plaza Alonso de Ibañez N° 8 Tel. 2-2622
SUCRE.- Plaza 25 de Mayo 27.- Teléfono- 3-2118
SANTA CRUZ.-Calle Beni N° 84. Teléf. 48866.
TRINIDAD.- Trinidad. Teléf. 963.
TARIJA.- Calle Bolivar 248. Teléf. 2125.

En La Paz, los avisos económicos para los días domingo y lunes, se reciben hasta horas 12 del día anterior.
Como un servicio a la comunidad, nuestra tarifa en avisos económicos es de: $b. 3.00 (TRES PESOS), la palabra.

Profesores Academias

INSCRIPCIONES 1983 Para secretarias estenodactilógrafas (10 Meses) Dactilografía (4 meses dos horas diarias) con taquigrafía, inglés, caligrafía, ortografía Gratis - elegir contabilidad auxiliares (2 Trimestres) textos INCOS Yanacocha esquina Indaburo, teléfonos 322148 ("ICEP" (3-4/165995).

CONSCRIPTOS 1983 Soliciten Instrucción teórica Militar para instructores programas diarios, planes semanales cualquier cantidad. Exámenes ascenso, policías ingreso U.M.S.A. "C.E.M.A." Instituto Eva Perón Yanacocha esquina Indaburo (3-4/165996).

Revistas Libros

COMPRO libros, revistas, discos usados, teléfono 320251 (3-5/165985)

Departamentos Habitaciones

ANTICRETICO una pieza machihembrada, cocina y baño privado con derecho a teléfono. Ref.: teléfono 316314 (3-4/165964)

PARA SEÑORITAS alquilo pieza amoblada con pensión y teléfono Ref: 379897 (3-5/165897)

ANTICRETICO un departamento C. Satélite 362744 (3/165997).

CABALLERO solo necesita en alquiler pieza amoblada céntrica, teléfono 353236 (3/165979)

PRECISO garzonier en alquiler, teléfono 372839 (4-8/165998)

EN ANTICRETICO doy departamento independiente, Zona Irpavi, teléfono 343898 (4-6/166813)

VENDO PENTHOUSE edificio céntrico, 3 dormitorios. Totalmente alfombrado 325464 hrs. de oficina 377889 casa (4-7/166807)

Propiedades Terrenos

VENDO LOTES Villa San Antonio Alto 260 M2 $b. 500.000, Otro Camerpata (Achachicala) 300 M2, teléfonos 368746 - 352232 (2-6/165967)

OCASION VENDEMOS lotes urbanización aprobada alto Calacoto, teléfono 328761 - 310890 (1-3/165889)

POR VIAJE Vendo lotes carretera Viacha, Achumani, Calacoto 351927. (27-10/166126)

VENDO TERRENOS Bella Vista 275 m2, Lojeta 800 m2 Ref: Evaristo Valle 227 Fotografía teléfono 363751 (4-7/165978)

DE OCASION se vende terreno Villa Adela 362744 (3/165997).

COMPRO LOTE 500 a 600 m2, zona Villa Fátima, adyacentes Ref. teléfono 340064 hrs. Oficina (3-4/165988)

VENDO TERRENO pequeño en zona Sur, referencias teléfono 790743 - 372372 (4/166803)

VENDO TERRENO en Sopocachi 5.000 m2 papeles al día Ref: teléfonos 352042-361554 (4/166801)

Casas

VENDO CASA Dos cuadras Terminal de Buses, teléfono 363532. (28-11/166144).

OCASION Vendo casa calle Lourdes 2139 esquina San Antonio, Munaypata. (29-6/166248)

Empleados

VENDEDORA SECRETARIA buena presencia necesitamos, escribir Curriculum, honorarios, foto Casilla 184 La Paz (3-5/165972)

NECESITO una persona entendida en negocio de flores para distribución y venta de rosas, al por mayor en la ciudad de La Paz. Referencias a casilla 1813 Cochabamba, teléfono N°. 42853 en Cochabamba (3-8/160110).

EXTRAVIOS

CHEQUE EXTRAVIADO N°. 053340 por $b. 1.000 Bank Of America queda nulo (3-4/165981)

SE GRATIFICA por la devolución de documentos, actas de recepción y notas de remisión del Comando del Ejército y facturas de firma Textil. Extraviados en el Edificio Esperanza. Llamar al teléfono 783204 (Sr. Rodriguez) (3-5/165983).

CERTIFICADO NULO por sustracción, queda nulo el depósito bancario a plazo fijo N°. 2212 por $b. 270.000 del Banco Nacional de Bolivia a la orden de Angel Callisaya debiéndose extenderse el duplicado (4/166812)

POR EXTRAVIO de cheque N°. 2398 de la Mutual La Primera queda nula (4/166811)

Técnicos

PLOMEROS realizamos instalaciones, reparaciones de artefactos sanitarios, arreglo, limpieza de calefones, cocinas eléctricas, gas, electrodomésticos general, garantía escrita un año, teléfono 325987, atención inmediata (3-3/165969)

SU CALEFON viejo le devolvemos con vida nueva, no vote 2 años garantía, teléfono 370844 (2-6/165958)

TECNICO EXTRANJERO repara betamax Tv. color a domicilio, teléfono 376091 (2-6/165953)

PLOMERO instalaciones reparaciones, teléfono 354306 (2-4/165957)

GARANTIA un año servicio técnico refrigeradores, electrodomésticos a domicilio, teléfono 782216 (3-9/165996).

EMBARNIZADORES Reparaciones, cambio de colores garantizados, teléfono 340488 3-5/165994).

PINTOR INTERIORES exteriores, decoraciones, teléfono 321138 (3-12/165975)

TECNICOS MODIFICAMOS cambianos techos, reparaciones, colocamos canaletas impermeabilizamos terrazas, techos goteras en general, teletono 329968 (1-7/165893)

REPARO TELEVISORES a domicilio, teléfono 341860 (1-12/165891)

COCINAS REPARAMOS, cocinas electrodomésticos gas, hornos, cambiamos llaves domésticos industriales, garantizado teléfono 323765 (31-4/165883)

REFREGERACION reparamos cámaras frigoríficas, refrigeradores, heladeras freigers, conservadoras, cargamos gas, trabajos garantizados, teléfono 323765 (31-4/165883)

PLOMEROS REPARAMOS artefactos sanitarios, limpieza arreglamos calefones, cocinas, teléfono 325987 (4-5/166816)

OJO REPARAMOS y retapizamos living, sillas etc. a domicilio, teléfono 379431 (4/166809)

PLOMEROS INSTALACIONES reparaciones sanitarios, limpieza de conductos reparamos calefones gas, eléctrico, entregamos nuevos trabajos garantizados teléfono 320260 atención inmediata (4-5/166808)

EXTRAVIADO LIBRETA Caja de Ahorros habiéndose extraviado la libreta de ahorros N°. 3-00-940-7 del Banco Mercantil, ha sido anulada (4/165999)

REPARAMOS calefones, cocinas, lavadoras, secadoras, refrigeradores, electrodomésticos en general, garantía un año, teléfono 323765 (31-4/166883)

TELEFONO 378091 reparamos cocinas eléctricas, garantizado (21-10 Febr/166344)

TELEFONO 378091 reparamos refrigeradores, toda marca garantizado (21-10 Febr/ 166344)

CEPILLAMOS PISOS plasticagnos, teléfono 324180. (30-8/165879).

ELECTRICISTA teléfono 364880 (22-21 Febr/166296)

PLOMERO teléfono 312137 (5-4Febr/165401).

TELEFONO 378091 reparamos calefones garantizados (21-10 Febr/166344)

TELEFONO 378091 Reparamos lavadoras garantizado (21-10 Febr/166344)

TELEFONO 378091 reparamos secadoras de ropa garantizado (21-10Febr/166344)

MECANOGRAFO repara máquina de escribir, coser a domicilio. Referencias a teléfono 811354 (1-7/165870)

COCINAS A GAS Reparamos, limpiamos, trabajo garantizado, teléfono 320194. (27-5/166125)

TRAMITES

TRAMITAMOS LIBRETAS militares, Sagárnaga 161, 2do. piso altos, teléfono 37468 (31-5/165875)

AUDITORES realizamos apertura y cierre de balances, contabilidad general, costos, expertos en contabilidad aérea, organización y reestructuración de empresas, teléfonos 362962-357482 (3/9/166980)

Ropa

LIMPIEZA Y LAVANDERIA Rosario descuenta 20% en su nuevo Local N° 13 Edificio Arco Iris 441 (2-26/165963)

COMPRO ROPA a medio uso cualquier cantidad. Teléfono 355591 - 362774 (31-4/165885)

Vehículos

VENDO REPUESTOS CZ 175 1965 Pasaje Gral. Gonzáles N°. 555 teléfono 366623 Tornería San Pedro (3-4/165989).

VENDO una vagoneta Corolla Toyota 1.600, equipada, alfombrada, modelo 1981, por sólo 9.400 $us. Ref: teléfono 329329 (1-4/165888)

VENDO AUTOMOVIL "Opel Record" magníficas condiciones. Listo para viajar cualquier lugar del país, transfiero al momento. Francisco Pizarro 1650 (San Pedro) (1-5/165895)

VENDO CABINA Dodge flamante, llanta, aro 16 microbús otros, teléfono 3-67398 (4-7/166810)

Tocadiscos TV-Radios

URGENTE COMPRO TV. a 15.000 $b. negro y blanco, teléfono 355591 (31-5/165885)

BUENA OFERTA pago 20.000 $b. por Tv. blanco y negro cualquier marca, teléfono 362774 (31-4/165885)

COMPRO Televisor en desuso, teléfono 369456 (20-9 Febr/166319)

COMPRO T.V. color negro blanco tres en uno, radios, cassettes, licuadoras, máquinas de coser, revistas, pago el precio que ofrezcan, teléfono 312213 (3-6/165965)

TODO COMPRO T.V. color negro blanco, tres en uno, radios, cassettes, licuadoras, máquinas de coser, revistas, pago el precio que ofrezcan, teléfono 319124 (3-6/165965)

PAGO AL CONTADO 15.000 TV. cualquier marca, teléfono 358081 (31-5/165885)

COMPRO TRES EN UNO 60.000 $b. TV. color hasta 100.000 $b. máquinas de coser 30.000 $b. tejer escribir 20.000 $b. teléfono 358081 (31-5/165885)

Negocios

BOUTIQUE de ocasión se transfiere por motivo de viaje, teléfono 358498-350894-794665 (3-6/165984)

SOCIO QUE TENGA local apto para instalar Bar Pensión Restaurant, cuento con moviliario completo. Referencias teléfono 812111 (3-4/165983)

Orquestas

DISCOTHEQUE amplificaciones, teléfono 783026 (3-17/165976)

LOS MELODICOS Orquesta internacional, teléfono 331631 (3-7/165977)

ORQUESTA STEREO teléfono 364881 (3-11/165984)

ORQUESTA "STAR 5" teléfono 353220 (4-8/166815)

LOS DANTES orquesta, teléfono 359452 (4-8/166806)

ORQUESTA A LASKA teléfono 326753 (20-4 Febr/166324)

NIGTH DANCING Amplificación, teléfono 365215 - 361476 (3-8/165961)

LOS DIPLOMATICOS Orquesta, teléfono 363078 (2-16/165962)

ORQUESTA Los Pequenitos, teléfono 350656 (4-25 Febr/R165329).

ORQUESTA CALIPSO teléfono 357020 (20-4 Febr/166327)

ADB AMPLIFICACIONES Teléfonos 341509 - 368342 (30-6/165872).

CARLOS ZURITA Organista, teléfono, 811067 (26-25 Febr./166121)

ORQUESTA Fico Mariaca, teléfono 384041 (31-20 Febr/166348)

LOS ONIX Conjunto orquestal, teléfono 371087. (27-5/166127)

CARLOS ROJAS organista teléfono . 364206 (21-5 Febr/166338)

ORQUESTA YUNGUEÑITA teléfono 812193 (21-10Febr/166337)

ORGANISTA Armando Rodriguez 330948 (21-5 Febr/166335)

CARLOS REYNOLDs Organista, teléfono 374241. (13-31/164007).

ORQUESTA "Nueva Generación" teléfono 373165 - 373196 (20-4 Febr/166331)

Muebles

INDUSTRIAS MAQUINAS

VENDO MAQUINAS de carpinteria nacionales, oferta Pasaje Gral. Gonzáles 555 teléfono 366623. Tornería San Pedro (3-4/165989).

COMPRO MAQUINAS USADAS pago $b. 15.000 de coser $b. 13.000 escribir. Cocinas, TV. ropa para ambos sexos en cantidad etc. recojo a domicilio, teléfono 371083 (19-4Febr/166301).

PRIVILEGIO INDUSTRIAL ofrezco en venta o explotación invento "Procedimiento para purificar soluciones acuosas de iones metálicos precipitantes, tales como arseniuros, antimoniuros, teluluros, selenniuros y aliaciones de estaño y mercurio "N°. 3830 "B" de Snamproggetti dirigirse Casilla 1239 (4/166802)

ofertas del día

PARABRISAS para camioneta vendo, teléfono 364880 (4-7/166000)

POSTES-PALMA entrega inmediata postes de palma negra de 10 a 9 metros, Importadora Martínez, teléfonos 374535-354332 (3-10/165987)

ESTAMPADOS Letras, números, insignias, modelos exclusivos y originales, Ingavi 1047 ter. patio. (30-6/165872).

ESTUCHE DE limpieza para lentes de contacto "Duros" se vende o permuta con otro para "Blandos" Ref: teléfonos 800185 Radio Grabadora "Pioner" con memoria Stereo (4/166814)

"OJO" COMPRO madera Mara de primera, largas y cotas, teléfono 311324 (3-6/165959)

TORTAS ECONOMICAS y deliciosas, teléfono N°. 326217 (17-18 Febr/165781).

Teléfonos

TELEFONO en venta 324180 (3-7/165991).

COMPRO LINEA telefónica barrio Sopocachi, pago contado, llamar al teléfono 378798 (3-4/165962)

ANTICRETICO TELEFONO Ref: San Francisco N°. 502 Of. 2, teléfono 365163 hrs. 12:30 y 19 (3/165974)

COMPRO TELEFONO Av. 13 de Octubre entre 3 N°. 400 Caja del A... 4/165973)

Animales

VENDO a precio regalo 2 perritas de tamaño mediano con Ref: teléfono ... (4/166801)

Joyas

ORO - PLATA ... Comercio 1029 Sr. R... 11/165899)

Instrumentos Musicales

PIANO Y Acordeón, ... cualquier estado, ... 329562. (29-7/166119)

ACORDEON Paolo ... 80 bajos, poco uso, ... 42.000.- Montecin... Fátima (26-4/166120)

COMPRO ACORDEON ... a 100 bajos informes ... 333450 Don Gera... 6/166805)

SANTA C...

EN SANTA CRUZ ... dos propiedades ... ganaderas una de 1... a 150 Km. de Sa... otra de 750 Has... camino a Yapacaní ... de Santa Cruz. R... fonos La Paz Ofic... domicilio 782917 (1...

SANTA CRUZ re... tipo colonial en Es... vendo, demás dat... fonos La Paz ofic... domicilio 782917 (1...

CARPINTEROS ... combinada 7 ope... (Tupi) broceadora, ... buen precio, teléf... Santa Cruz (4-13/1...

VENDO una broc... 600 MM. M.A.I. ... estado, teléfono 3... Cruz (4-13/162525)

SANTA CRUZ ... empresarial M... Asociados CEMA ... bilita administrar ... inmobiliarios d... marco de ser... venta y ... Referencia teléfo... 34701 Casilla ... 20/163500)

COCHABA...

EN COCHABAMBA ... El Prado vende ... tamento horizonta... cero, cuarto y qu... Entrega inmediata ... termediarios. Ref: ... edificio Oruro N°... horas tardes 14.3... lunes a viernes ... (3-4/166106)

EN COCHABAMB... ... tituto bilingüe re... prestigio en enseñ... secretariado e... bilingüe, se halla ... inscripciones para ... que inicia el 14 de ... atiende preferenci... señoritas del interi... 0140 casi Heroinas. ... 22863, plazas limit... 4/166107)

EN COCHABAMB... ... casa céntrica indep... a una cuadra de ... cinco dormitorios ... comedor cocina ... dependencias; ... calefón, con o sin ... Ref. Tel. 42913 de ... adelante, casilla ... 11/160108)

EN COCHABAMB... ... alquiler, anticrético ... 300 m2, varios ... con teléfono y ... privado, pleno ce... bancaria, ascensor ... Abugoch, Jordán ... teléfono 26027, ... Cochabamba ... Febr./160102)

RESIDENCIAL ... Su hogar en Co... ambiente familiar ... esmerada, mi... biental, calle 25 de ... 0583 entre Ladislao ... y Calama, teléfo... (28-4/166140).

EN COCHABAMB... ... mejor sitio del ... vista panorámica ... ofrecemos a cambio ... dinero, departam... blados (Roble) ... eléctrico, acabados ... entrega inmediata ... Oficina 27344 (3...

ORU...

ORURO LIQU... ... sulfato de cobre ... puresa venta ... teléfono 5628 ... Oruro (3-5/1...

Anuncia en PRESENCIA

TV Boliviana

45 CARTA DE AJUSTE
00 KING KONG
20 FABULAS DEL VERDE BOSQUE
45 BARNER Y FLAPPY
10 LA FAMILIA INGALLS
00 SOLIDARIDAD BOLIVIANA
31 CHAPULIN COLORADO
39 LA ESCLAVA ISAURA
29 TELE 7
06 LOS ANGELES DE CHARLIE
26 ENIGMA
26 ARCHIVO DE ANDROS
16 CIERRE DE EMISION

EATRO UNICIPAL Tel. 375276
nda Hrs. 19:00 y Noche Hs. 45 LA NIÑA DE SUS OJOS.

ONJE CAMPERO Tel. 32-3333
tinée Hs. 15.30, Tanda Hs. 00 y Noche Hs. 21.30 ROCKY UNA TRADICION y ESEJO DE ALEMANIA.

DE JULIO Tel. 377099
tinée Hs. 15.30, Tanda Hs. 00 y Noche Hs. 21.30 ESAPARECIDO (Mayores de años).

IVERSO Tel. 347640
tinée Hs. 15.30, Tanda Hs. 00 y Noche Hs. 21.30 UN TRONAUTA EN LA CORTE EL REY ARTURO (T.P.) y MUNDO AL INSTANTE

ALA Tel. 373535
tinée Hs. 15 y 30, Tanda Hs. 00 y Noche Hs. 21 y 30 LA PAGONIA REBELDE y ESEJO DE ALEMANIA.

ONUMENTAL BY Tel. 362135
tinée Hs. 15.30, Tanda Hs. 30 y Noche Hs. 20.30 LA UERTE TAMBIEN CALGA (16 años) y EL MUNDO INSTANTE.

EXICO Tel. 351285
tinée Hs. 14.30, Tanda Hs. 30 Dobles EL SARGENTO PULINA y CRUZ DE OLDO (T.P.)

HOY CINES TV

PARIS Tel. 326604
Matinée Hs. 15.30, EL RETORNO DEL NUEVO BRUCE LEE, Tanda Hs. 18.30 y Noche Hs. 21.00 EL REFUGIO DE LA MALDAD (18 años) y EL MUNDO AL INSTANTE.

MURILLO Tel. 352647
Matinée Doble LA LOCA HISTORIA DEL MUNDO y UN VIERNES ALOCADO. (T.P.) Tanda Doble Mayores de (18 años) LA FURIA SILENCIOSA y LA LOCA HISTORIA DEL MUNDO, (18 años).

EBRO Tel. 347939
Matinée Doble a horas 15.00 Tanda Doble a horas 18.30 EL COYOTE Y LA BRONCA y CAMPANAS ROJAS.

6 DE AGOSTO Tel. 372629
Matinée Hs. 15.30 Tanda Hs. 19.00 y Noche Hs. 21.30 EL PRESIDENTE DEBE MORIR (T.P.).

ROXY
Matinée y Tanda Dobles AMANECER SANGRIENTO y EL HOMBRE DE LOS DEDOS DE ACERO (Censura T.P.).

CINEMATECA BOLIVIANA Tel. 375346
Matinée (15.30) Tanda (19.00 Hs.) LA FABULOSA FIESTA DEL ROCK AND ROLL y ESPEJO DE ALEMANIA.

PRINCESA Tel. 324271
Matinée a Hs. 15 y 30, Tanda a Hs. 18 y 30 y Noche a Hs. 21 y 30 LA PENSION DEL LIBRE AMOR (Mayores de 21 años) y ESPEJO DE ALEMANIA.

BOLIVAR Tel. 323051
Matinée HERCULES Y LA REINA DE LIBIA (Todo Público) Tanda y Noche OPERACION SEXO (Mayores 21 años).

LA PAZ Tel. 325533
Matinée a Hs. 15 y 30, Tanda a Hs. 18 y 30 y Noche a Hs. 21 y 30 EL VALLE DE LA MUERTE (Todo Público) y ESPEJO DE ALEMANIA.

DISNEYLANDIA
Matinée Hs. 15.00 EL SHOW DE GASPARIN, LA VECINDAD DEL CHAVO DEL OCHO, ESTO ES HOLLYWOOD, EL CHAPULIN COLORADO y FESTIVAL DE WALT DISNEY.

MIRAFLORES Tel. 353847
Matinée a Hs. 15 y 30, Tanda a Hs. 18 y 30 y Noche a Hs. 21 y 30 LA HIENA INTREPIDO (Todo Público) y ESPEJO DE ALEMANIA.

AVENIDA Tel. 375409
Matinée Hs. 3.30, Tanda Hs. 6.45 y Noche Hs. 9.30 CUERNOS A LA MODA (Censura 18 años).

Después de 20 años, el crimen del siglo permanece aún en el misterio.

EL PRESIDENTE DEBE MORIR

2. Semana

COLOR por DeLuxe Dirección: James L. Conway

HOY cine 6 de Agosto

CINE TEATRO MONJE CAMPERO

6ta. SEMANA DE EXITO HOY

EL DESAFIO SUPREMO!!

Un luchador... Un amante... Una leyenda!!

ROCKY III

United Artists MGM

ROCKY III

AGRADECIMIENTO

Hago público mi agradecimiento profundo al Seguro Social Universitario Integrado, por la atención médica esmerada que recibió mi esposo Eduardo Jaliri Bejarano, en las personas del Director Ejecutivo Lic. Luis Aguilar Peñarrieta, del Director Médico Dr. Lucio Salgueiro Ferrufino y del Sr. Jaime Rivero Secretario del S.S.U.I. de igual manera al S.S.U.I. Regional Potosí.

La Paz, 4 de febrero de 1983

Hilda Pérez de Jaliri
C.I. 1613845 Ch.

después del "gusto" el disgusto...

...con bebidas y licores químicos

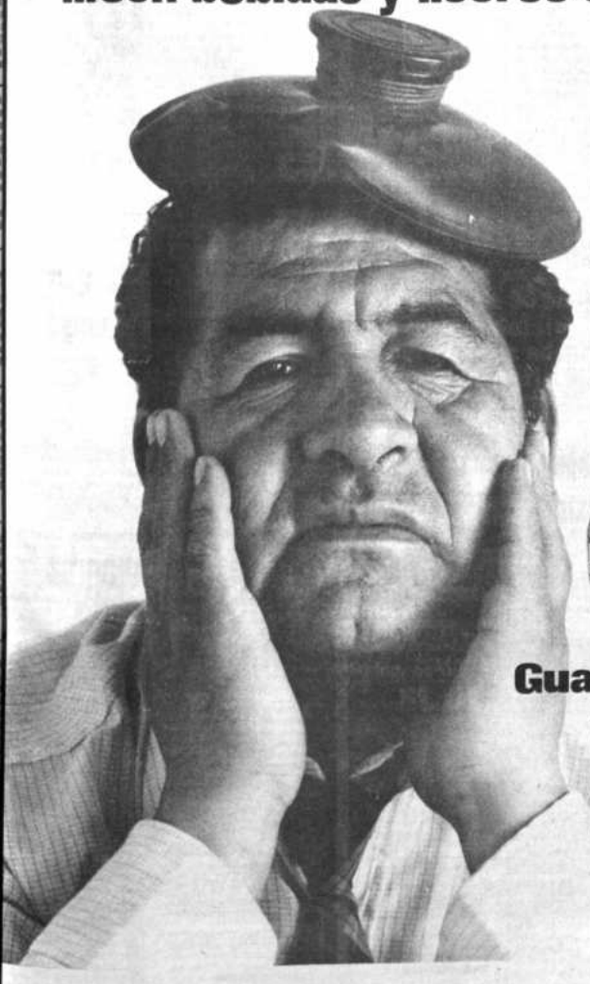

no tome por tomar pida y exija calidad, tome singani de

pura uva!

CALIDAD SABOR Y PUREZA

Guadalquivir para vivir!

cuesta un poco más pero usted compra Calidad y cuida su salud!

HISTORIETAS

JUSTO Y FRANCO

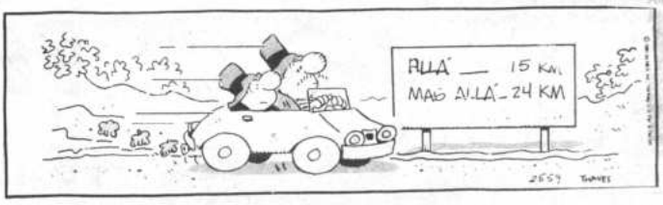

EL DETALLE QUE FALTABA

DON FULGENCIO

RAMONA

DOÑA TREMEBUNDA

DR. MERENGUE

OTRO IMPACTO DE...
POWER
Mod. 23

PRESENCIA Deportes
La Paz, Bolivia, viernes 4 de febrero de 1983

OTRO IMPACTO DE...
POWER

BRASILEÑOS EN LA PAZ. Integrantes de la delegación brasileña aparecen en el omnibus que los trasladó del hotel Gloria al estadio Lastra. No les gustó la cancha del Club Municipal.

Brasileños y argentinos realizarán prácticas hoy

Esperan a los uruguayos y bolivianos

Las selecciones de Brasil y Argentina que arribaron ayer a La Paz, donde se jugará la última fase del certamen sudamericano de fútbol "Juventudes de América", entrenarán hoy según las informaciones de los directores técnicos de ambas escuadras.

La delegación argentina está hospedada en el Hotel "Libertador". Carlos Pachamé, Director Técnico del plantel rioplatense, dijo que vienen a La Paz a adjudicarse el título del torneo sudamericano.

Agregó que la altura no les afectó hasta el momento. Dijo, también, que la última fase del torneo es muy complicada. Comenzamos con ciertas dubitaciones pero a medida que transcurrió el campeonato, Argentina fue subiendo de rendimiento. La prueba clara es el triunfo que obtuvimos frente a Bolivia. Pensamos que Brasil es uno de los equipos fuertes. Estamos todos muy tranquilos", concluyó.

Graciani, delantero argentino, manifestó que el conjunto rioplatense está muy bien preparado físicamente. Informó que en pasadas horas se sometieron a un chequeo médico para contrarrestar los efectos de la altura. Hemos tomado todas las previsiones para cumplir una buena tarea. Creo que no tendremos problemas con la altura ni con los equipos. Argentina entrenaría hoy en el estadio "Simón Bolívar".

BRASIL

"La pretención del seleccionado de mi país es ganar el título del certamen sudamericano de fútbol "Juventudes de América" jugando buenos partidos", dijo el presidente de la delegación brasileña que arribó ayer a las 13 horas a La Paz.

El combinado brasileño está alojado en el "Hotel Gloria". Reina un ambiente de optimismo. Todos los jugadores coincidieron en señalar que el torneo está bien organizado y que la última fase será difícil.

A propósito, el presidente de la delegación brasileña sostuvo que "Bolivia es el equipo al que tememos. Pese a los resultados que se registraron en Cochabamba y donde el seleccionado local no cumplió una destacada actuación, pensamos que repuntará en La Paz. Nuestro primer gran problema que queremos sortear en forma positiva, será sin lugar a dudas el conjunto boliviano".

Bebeto, jugador del equipo candidato a lograr el título, dijo que todos los jugadores se encontraban en perfectas condiciones físicas y que la altura hasta este ..... ayer, no les había afectado.

JAIR PEREYRA

El director técnico de la selección brasileña manifestó que no han sentido los efectos de la altura en ningún momento. No creo que este aspecto sea motivo de preocupación. Brasil demostró que es un equipo consistente y de esta manera logró clasificar. Pienso que Bolivia puede ser un buen rival. Jair Pereyra, dijo finalmente, que la intención de los brasileños es brindar un buen espectáculo.

El equipo practico ayer en el estadio "Lastra".

MAURISINHO: El mejor jugador brasileño momentos antes de abordar la movilidad que luego equipo al estadio "Luis Lastra".

Más de 92 millones requerirá la SGD para atender a federaciones

La Secretaría General de Deportes y Juventudes de la Presidencia de la República deberá erogar, previa verificación, la suma de $b. 92.349.629.00.- Para atender las necesidades de las diferentes federaciones del país para sus compromisos del presente año.

Las federaciones deportivas nacionales hicieron conocer sus necesidades económicas a dicha Secretaría para la organización tanto de competencias nacionales así como internacionales y, posibles asistencias a competencias fuera del país.

La Comisión Económica, a designarse el próximo martes, se encargará de asignar las subvenciones de acuerdo a la disponibilidad económica de la SGD.

La relación de los pedidos formulados es la siguiente:

1.- AJEDREZ, $b. 4.440.000.00. 2.- ATLETISMO, 14.041.000.00. 3.- AUTOMOVILISMO, 16.400.000.00. 4.- BASQUETBOL, 588.396.00.5.- BILLAR, 623.500.00. 6.- BOWLING, 500.000.00. 7.- BOXEO, 3.064.860.00.8.- CICLISMO, 4.132.513.50.-9.- DEPORTES ECUESTRES, 1.455.000.00. 10.- DEPORTIVA ESTUDIANTIL, 18.000.00.11.- DEPORTE INTEGRADO, 850.000.00.12.- DEPORTIVA MILITAR 13.- ESGRIMA, 2.110.000.00 14.- FISICOCULTURISMO. 15.- FUTBOL, 16.- FUTBOL DE SALON 7.844.000.00. 17.- GIMNASIA, 676.000.00. 18.- GOLF, 200.000.00. 19.- JUDO, 1.495.592.00. 20.- KARATE-DO, 860.000.00. 21.- LEVANTAMIENTO DE PESAS 1.029.692.00. 22.- LUCHA AMATEUR, 951.180.00. 23.- MEDICINA DEPORTIVA, 1.238.771.00. 24.- MOTOCICLISMO 25.- NATACION, 1.731.893.00. 26.- PELOTA DE MANO, 1.720.002.10. 27.- SKY Y ANDINISMO, 1.960.000.00. 28.- TAE KWON DO, 759.000.00. 29.- TENIS, 4.720.000.00 30.- TENIS DE MESA, 3.852.590.00. 31.- TIRO DEPORTIVO, 5.060.000.00. 32.- VOLIBOL, 11.377.500.00. 33.- VOLOVELISMO, 660.000.00. TOTAL $b. 92.349.629.60.

Billar elegirá hoy directiva, gestión 1983-84

Hoy se efectuarán las elecciones en la Asociación paceña de billar para renovar los cuadros directivos de esta entidad para la gestión 1983-1984.

Hay dos candidatos: Julio Montalvo, actual titular de la asociación y Luis Daleney.

Participarán 8 clubes, entre ellos: Bolívar, Olimpia, 23 de marzo, 20 de Octubre, Montecarlo, Campo Verde, Club La Paz. El anterior viernes se efectuaron elecciones pero ninguno de los candidatos resultó vencedor. Los comicios de hoy definirán a la fórmula ganadora. Julio Montalvo, según pudimos conocer cuenta con el respaldo de la mayoría de los clubes afiliados a la entidad local de esta disciplina.

ESFUERZO: Apenas finalizado el cotejo frente al Paraguay los jugadores venezolanos lanzan vivas a su país. Fue la noche del pasado miércoles, cuando vencieron en memorable encuentro al seleccionado paraguayo.

Aún no se olvida el fav hecho por los venezolan

COCHABAMBA, 3 (PRESENCIA).- (Por CARLOS DALENCE).- Aún no se olvida el aficionado al fútbol la jornada de anoche. Venezuela ganó a Paraguay y clasificó a Bolivia mientras que nuestra selección cayó sin atenuantes ante Argentina por tres a uno.

En las calles, cafés, restaurantes, oficinas y en todo lugar de concentración de gente se habla de la jornada final del torneo y el tema obligado es el referente a la actuación del equipo nacional de Venezuela que se ganó la simpatía y el agradecimiento del público por su brillante actuación.

Ya se dijo: En los papeles, Paraguay estaba primero, pero en la cancha de nada le sirvió dominar 80 minutos el campo adversario si las fallas se advirtieron desde el minuto tres cuando se marcó el único gol de partido.

Todos hablan de Venezuela. De su amor propio. De su notable entusiasmo. De su entrega total. Pero pocos quieren tocar el tema: selección nacional. Es que en verdad el equipo no caminó, lamentablemente. No tuvo poder de reacción y Argentina pudo ganar por más goles. Eso se comenta. Pero futbolísticamente a la Argentina más le conventa tener como rival a Bolivia que a Paraguay de ahí que el marcador haya quedado como está ahora.

Nadie se atreve a formular juicios sobre lo que puede venir. La selección tuvo todo a favor para ganar. Perdió ante Paraguay y eso daimuló porque se dijo que los jugadores estaban enfermos de una afección estomacal. Valía como excusa. Pero ante Argentina no hay disculpas. El equipo pretendió tocar la pelota con cierta suficiencia seguramente pensando que Argentina se quedaría, pero no. Las fallas defensivas se dejaron ver y para el colmo la desorganización de ese sector se reflejó, también, en la zona ofensiva.

Menos mal aficionado, para el calle, que Venezuela jugó. Y esa su actuación recordada por mucho. Nunca escuchará ovación tan grande salió de las cuatro "Capriles" cuando el evento.

Y fue más interesante cuando el clarín se "vuelta olímpica" equipos bolivianos tanto aplausos tanto del miércoles en grandiosos por obras que nos regala la

Vitas Gerulaitis se anticipa a una sindicación

NUEVA YORK, 3 FEB (EFE).- El tenista norteamericano Vitas Gerulaitis, quinto jugador del mundo, teme ser perseguido por la justicia federal por compra de cocaína y proclama por adelantado su inocencia.

Gerulaitis expresó sus temores, afirmando que el fiscal general de Manhattan, John Martin, decidió acusarlo a causa de las alegaciones de Tony Goble, que fue condenado el pasado septiembre por compra de cocaína.

El caso Goble fue puesto en marcha por una operación secreta de la Agencia Federal de Lucha contra los Estupefacientes. Dos agentes, que se hicieron pasar por traficantes, corrieron el rumor de que dispondían de cocaína a buen precio.

Dos revendedores californianos cayeron en la trampa y atrajeron a ella a Goble. Este afirmó, en una conversación con agentes disfrazados, haber comprado una parte de la cocaína por cuenta de Gerulaitis, que debería haberle pagado 20.000 dólares después de disputar el "Masters" en el "Madison Square Garden" neoyorquino.

"Soy completamente inocente de todas sus acusaciones".

Delegación del Uruguay estuvo a punto de sufrir un percance

SANTA CRUZ, BOLIVIA, 3 (AP).- El avión bimotor que trasladaba esta tarde a Cochabamba al seleccionado juvenil de fútbol de Uruguay sufrió un desperfecto técnico y debió regresar a esta ciudad del oriente boliviano.

"El desperfecto ocurrió en uno de los motores cuando llevábamos 40 minutos de vuelo y nos estabamos cerca de Cochabamba. Como el aparato debía aumentar una montaña y el desperfecto le restaba fuerza, el avión volvió a Santa Cruz" declaró el delegado uruguayo Oscar Berrueta.

"Los dirigentes que íbamos en la cabina vecina a la de la tripulación fuimos los únicos que nos dimos cuenta del problema del motor. No les dijimos nada a los muchachos, que lo vinieron a saber sólo cuando estuvimos aterrizados en el aeropuerto de Santa Cruz" explicó el dirigente.

En la máquina viajaban los 17 futbolistas uruguayos y otras diez personas entre dirigentes, técnicos y dos periodistas uruguayos. El aparato, un DC-3 perteneciente a una empresa particular, fue alquilado de emergencia para llevar a la delegación uruguaya que intervino aquí en la fase eliminatoria del Torneo Sudamericano de Fútbol Juvenil.

La medida fue adoptada en razón a la huelga que mantiene desde el lunes pasado los pilotos del Lloyd Aéreo Boliviano, que impidió el normal regreso de los cuatro seleccionado extranjeros que participaron en esta sede, 570 kilómetros al sudeste de La Paz.

Las restantes delegaciones de Brasil, Chile y Ecuador salieron en otros vuelos que arribaron normalmente a La Paz, donde desde el sábado próximo se disputará una ronda finalista entre Brasil, Uruguay, Argentina y Bolivia.

"De momento no sabemos a que atenernos respecto al viaje. Nuestra intención era concentrarnos en Cochabamba para la participación en La Paz, pero este acontecimiento ha trastocado absolutamente los planes del plantel" señaló Berrueta.

"Lo que sí es seguro es que no volveremos a viajar en un avión con las características del que lo hicimos hoy. Eso de ninguna manera" enfatizó el dirigente. La delegación uruguaya retornó al hotel donde estuvo alojada durante la fase eliminatoria.

Aplazaron hasta el día 7 asamblea deportiva

Hasta el próximo martes fue aplazada la realización de la Asamblea Nacional del Deporte que aprobará el informe de la Comisión Técnica, encargada de elaborar el calendario de actividades de 1983 de las federaciones nacionales.

Se tomó esta determinación en vista de que en pasadas horas no existía el "quorum" reglamentario para nominar a la Comisión Económica que se ocupará de asignar subvenciones a dichas entidades para que desarrollen sus actividades tanto a nivel nacional como internacional durante este año.

Solamente estuvieron presentes dirigentes de 12 federaciones. Se requiere por lo menos la participación de 17 para instalar dicha Asamblea. Jorge España Director Nacional de Deportes, y Gonzalo Valdivia, Jefe de Planificación de la Secretaría de Deportes, que encabezaron la Comisión Técnica, entregaron copias de los informes a los dirigentes asistentes.

El próximo martes los presidentes que recibieron estos documentos harán conocer su opinión sobre los mismos. Según se pudo conocer, la realización de los partidos por el certamen "Juventudes de América" impidió la presencia de los dirigentes a la asamblea.

Consideran a Venezu "campeón de la simpa

COCHABAMBA, (BOLIVIA), 3 FEB. (EFE).- La selección venezolana de fútbol fue calificada hoy por comentaristas deportivos locales como la "campeona de la simpatía" en el Torneo Sudamericano de la especialidad, que culminó ayer en su fase eliminatoria.

Los venezolanos fueron permanentemente alentados por el público de Cochabamba ya que su selección fue considerada como la "cenicienta del campeonato".

Sin embargo, el seleccionado llanero fue el que posibilitó ayer miércoles la clasificación de Bolivia a la fase final al derrotar a Paraguay por un gol a cero en un cotejo que hizo delirar a los 40.000 bolivianos que acudieron al estadio "Félix Capriles".

El triunfo venezolano fue largamente ponderado por programas deportivos radiales y la prensa nacional, que tituló en forma coincidente que "Venezuela le hizo el favor a Bolivia", "gracias

Venezuela, firma

El equipo presentó a futbolistas que pr simpatía en el viano que los al sus cotejos, inclu jugaron ante la local.

ATAQUE PI Los juveniles de separan el me venezolano y atacan sin conseguir su ob

Equipo argentino está seguro que ganará Sudamericano

COCHABAMBA, (BOLIVIA), 3 FEB. (EFE). Tras su victoria sobre Bolivia, la selección argentina esta segura de conseguir el campeonato Sudamericano de Fútbol Juvenil que se disputa actualmente en este país.

Los argentinos ganaron ayer miércoles en forma inobjetable a Bolivia por tres goles a uno, pese a contar con un público adverso.

La selección rioplatense obtuvo su pase a la semifinal en forma invicta al derrotar en la fase inicial a Bolivia, Paraguay, Perú y Venezuela.

El portero argentino, Luis Alberto Islas, considerado uno de los mejores de la primera fase del torneo, subrayó que "Argentina tiene grandes posibilidades de conseguir el título".

Por su parte el preparador Carlos Pachamé dijo que sus pupilos "no han rendido aún ni el 75 por ciento de lo que pueden. En La Paz donde se jugarán las semifinales y la final – afinaremos nuestra puntería", dijo.

VUELTA OLIMPICA: El público cochabambino tributó una cerrada ovación a los componentes del seleccionado venezolano que ganaron a Paraguay en un intenso cotejo.

Creciente demanda de entradas para fase semifinal en La Paz

Desde hace dos días se están vendiendo las entradas para presenciar la fase semifinal del torneo Sudamericano Juvenil de Fútbol que se iniciará este sábado con el encuentro entre las selecciones de Brasil y Bolivia.

Carlos Reyes, uno de los personeros responsables de la Subcomisión Organizadora, zona La Paz, informó a PRESENCIA que se han habilitado varias boleterías en el estadio "Hernando Siles" para cumplir una buena función en beneficio del público.

PRECIOS

El valor de las entradas es el siguiente:

Butaca numerada $b. 500.00. Preferencia $b. 250.00. Preferencia Menores $b. 150.00 General recta $b. 150.00. General Recta menores $b. 100.00. Curvas norte o sur, $b. 100.00. Curvas norte o sur, menores $b. 50.00.

Los organizadores expresaron a la prensa que no es posible cobrar menos en vista de los altos costos que demanda la organización de este certamen continental. Los últimos problemas emergentes de la huelga del Lloyd Aéreo Boliviano determinaron que se contratase vuelos especiales del TAM, lo que provocará un desajuste en el presupuesto de gastos inicialmente programados.

ENTRADAS PARA PRENSA

En cuanto a las entradas para la prensa, se dejó bien en claro que los carnets expedidos por la Secretaría General de Deportes tienen validez legal y que solamente se extenderán carnets de ingreso a todas aquellas personas que no portan este carnet previa certificación del Circulo de Periodistas Deportivos de Bolivia.

También se dijo, que en el quinto piso del estadio se están habilitando tres máquinas de telex con servicio directo al extranjero y tres teléfonos para uso de las agencias noticiosas.

Rosberg y Lauda viajarán a la ciudad de México

RIO DE JANEIRO, 3 FEB. (EFE).- - El finlandés Keke Rosberg, el austriaco Niki Lauda y el irlandés John Watson, viajarán a la Ciudad de México, donde inaugurarán el próximo 17 de marzo, un monumento en memoria de los pilotos de Fórmula-1 Pedro y Ricardo Rodriguez.

Después de disputar el Gran Premio de Brasil, el próximo 13 de marzo, en Río de Janeiro, estos campeones mundiales rendirán homenaje a dos corredores mexicanos, muertos hace ya algunos años.

Los hermanos Rodriguez, desaparecidos años atrás, fueron los primeros pilotos mexicanos que se destacaron internacionalmente, en las carreras de Fórmula 1.

Ricardo conquistó su primera victoria en Riverside, en California, a los 15 años, y a los 19 se convirtió en el primer mexicano en correr en Fórmula - 1.

Pedro, por su parte, obtuvo victorias en Le Mans (Francia), Daytona y en el Gran Premio de Holanda.

Cuadrangular de fútbol el día 6

La filial del club The Strongest de la zona de Obrajes conmemorará, el próximo domingo, nuevo aniversario de fundación realizando un certamen cuadrangular de fútbol.

La competencia deportiva se disputará en la cancha de Obrajes, parte posterior del Sindicato de Colectiveros Litoral.

La programación de partidos será la siguiente: Hs. 8.30.- Clubes Gastón Ponté-Club Bolonia. Hs. 10.- Ligar Villa - Copacabana - The Strongest. Hs. 12.- Final del cuadrangular.

Certamen de golf habrá el domingo

El próximo domingo se jugará el "Torneo de Golf" por categorías a 72 hoyos, en cuatro fechas, en los Mallasilla Golf Club, bajo la modalidad de "stroke ventaja".

Por otro lado se informó que luego de las fiestas de C desarrollarán varios certamenes entre ellos la "Copa D con los auspicios de la entidad matriz de este deporte.

Posteriormente se disputará la primera compe calendario de la Federación Boliviana de Golf. Se trata Federación Sudamericana de Golf" donde participarán representantes de Cochabamba, Santa Cruz y La Paz.

Finalmente, informaron que Bolivia estará presente campeonato sudamericano de golf a realizarse en Cali de julio al 3 de agosto de la presente gestión.

Marginales de Cochabamba

COCHABAMBA, 3 (PRESENCIA).- Los venezolanos nos regalaron el primer barco..... Los venezolanos nos regalaron la clasificación a una final... Viva Venezuela.

xxxxxxx

Que no se diga ahora que en Cochabamba no se puede contar con el público. De ninguna manera. Los cochabambinos respondieron al esfuerzo de la Federación de Fútbol. Que se tome en cuenta, claro que para ello tuvo mucho que ver la prensa en general que brindó una gran información de todos los movimientos de los diferentes seleccionados que visitaron este valle. Muy bien por el pueblo que brindó su pleno respaldo a este torneo.

xxxxxxxx

De las cinco fechas del campeonato la del viernes 28 fue la más floja. Después se vieron cuatro llenos, pero la del domingo contra Paraguay y contra Argentina fueron realmente de un apoyo masivo.

La fiesta del pueblo en el fútbol fue espectacular. La ovación a los venezolanos sin embargo fue la nota destacada. Fue una ovación multitudinaria.

xxxxxxx

Muy bien. No podemos quejarnos de la organización Claro que algunos detalles se dejaron de lado. Pero ENTEL y teléfonos automáticos estuvieron bien. Recibimos el encargo de los periodistas que nos visitaron. De Argentina, Perú, Paraguay. Todos se fueron tranquilos porque todo les salió bien.

xxxxxxx

El palco de prensa funcionó a cabalidad. La tribuna oficial ni que se diga. El control estuvo a cargo de simpáticas señoritas policías. Muy educaditas y bonitas.

Las bandas trabajaron muy bien. Es decir que fue una fiesta completa.

xxxxxxx

Varias ... Paraguay estuvieron ... bemba. Sobresalió ... Total" de Carlos G ... del Puerto de radio Marzo". Estuvo ... También "Nacional" peruanas "El Sol ... tinental" Lastima ... rápido. Las arg ... pudieron llegar ... "Centro" hizo el ... "Rivadavia" de ...

Las emoras ... también estuvieron ... Claro que muchos ... vecharon para ... vacación.

xxxxxxx

Al término de ... anoche, varios ... nacionales y ... especialmente los ... de agencias ... ganizaron una ... vehículos y se fue ... Los más ... paraguayos que ... lemprano a Asunción.

La huelga del L ... fue motivo de gran ...