

EDICION  
DEL  
SESQUICENTENARIO  
9na. SECCION  
**hoy**

maeda/75

LA POST-GUERRA Y LA ERA DE LA PLATA



Gral. Narciso Campero

## LA POST-GUERRA Y LA ERA DE LA PLATA

La Convención Nacional de 1880 confirmó en la Presidencia de la República, con la calidad de Constitucional, al Gral. Narciso Campero. Fueron Vicepresidentes, primero y segundo, respectivamente, Aniceto Arce y Belisario Salinas. Allí se inició un período de dieciocho años de estabilidad y de muy especiales características en la vida del país, con los regímenes de Campero, Gregorio Pacheco, Aniceto Arce, Mariano Baptista, y Severo Fernández Alonso.

Era 1880 el año inicial de la post-guerra. Y entonces mismo se generó en el país una suerte de común afán de reordenamiento y de reedificación. Las heridas de la reciente campaña aún sangraban. La Nación no pudo seguir en la guerra, y se limitó a buscar en el clima de orden interior, la posibilidad de no perder definitivamente los territorios de la costa. Ante el contraste hubo un sereno

na pausa y una callada espera. El propio historiador chileno Bulnes expresa: "Bolivia aceptó la situación con dignidad. Bolivia se mantuvo tranquila. Dio un ejemplo de civismo como pocos pueblos latinos lo darían en un caso análogo. La Convención renovó su confianza a Campero, eligiéndolo Presidente de la República. Una nación que da tan altos ejemplos de patriotismo es digna de respeto." Así fue. Por eso, nuestro Daniel Sánchez Bustamante pudo decir: "Bolivia demostró en Calama, Pisagua, San Francisco y el Alto de Tacna, que los únicos elementos bélicos que había tenido eran la abnegación y el heroísmo."

Allí también se empezó a comprender que la verdadera causa de la guerra había sido la económica, con la presencia de los intereses británicos. No olvidemos que la Campaña que precipitó el conflicto,

cuando los blindados chilenos estuvieron listos en aguas del puerto de Caldera, era ya en realidad consorcio inglés, desde Melbourne, Clark, y Cia. Las razones económicas de Valparaíso pesaron, desde los días del Mariscal Santa Cruz, como hemos visto en el capítulo correspondiente.

Pero, en 1880, antes del Alto de la Alianza, Chile había repetido las proposiciones hechas el 79 a través de Salinas Vega y René Moreno: que Bolivia abandonara al Perú, a cambio de Tacna, Arica y Moquegua. El agente fue el coronel Federico Lafaye, aquel que mató siete años antes al Presidente Morales. Lafaye se hallaba prisionero en Chile. El ministro Sanjaina María de ese país le ofreció la libertad y todos los medios necesarios, para que volviendo a La Paz y apenas supiese la derrota aliada en Tacna, precipitara un pronunciamiento

contra Campero, proclamando el fin de la alianza boliviano-peruana. Así, Santa María había escrito al coronel Rafael Sotomayor: "... es Lafaye el que con más audacia y más honradez puede ponerse del lado nuestro, que es el lado del interés de su país..."

Libre por la decisión chilena, Lafaye había venido a Bolivia. Mas, no se produjo su "pronunciamiento". En marzo de ese año había fracasado otro golpe contra Campero, en Viacha, dirigido por el coronel Uladislao Silva. Quizás ese fracaso contuvo a Lafaye.

En cambio, hubo en ese año otro intento de confesar a Bolivia y Perú. El 11 de junio, quince días después de la batalla del Alto de la Alianza, fue suscrito, en el Ministerio de Relaciones Exteriores de Lima, un Protocolo de bases preliminares para la unión de ambos países, entre los mi-

nistros Plenipotenciarios Melchor Terrazas, en nombre de Bolivia, y Pedro José Calderón, en el del Perú. Consta de 27 Artículos y el primero expresa: "El Perú y Bolivia formarán una sola Nación, denominada Estados Unidos Perú-Bolivianos. Esta unión descansa sobre el derecho público de América, y es formada para afianzar la independencia y la inviolabilidad de la paz interior, y la seguridad exterior de los Estados comprendidos en ella, y para promover el desenvolvimiento y la prosperidad de éstos"

El Presidente Campero mantuvo en pie de guerra y alerta al ejército boliviano, lo cual tuvo, a su vez, en diaria vigilancia y proposiciones como la que hemos visto, a Chile. Entre tanto, fracasaban, en octubre de 1880, las negociaciones abiertas entre Bolivia, Chile y Perú, con la media





**JERARQUÍA INDUSTRIAL**



**PARA LA NUEVA PATRIA**



**COMPANIA INDUSTRIAL DE TABACOS S.A.**



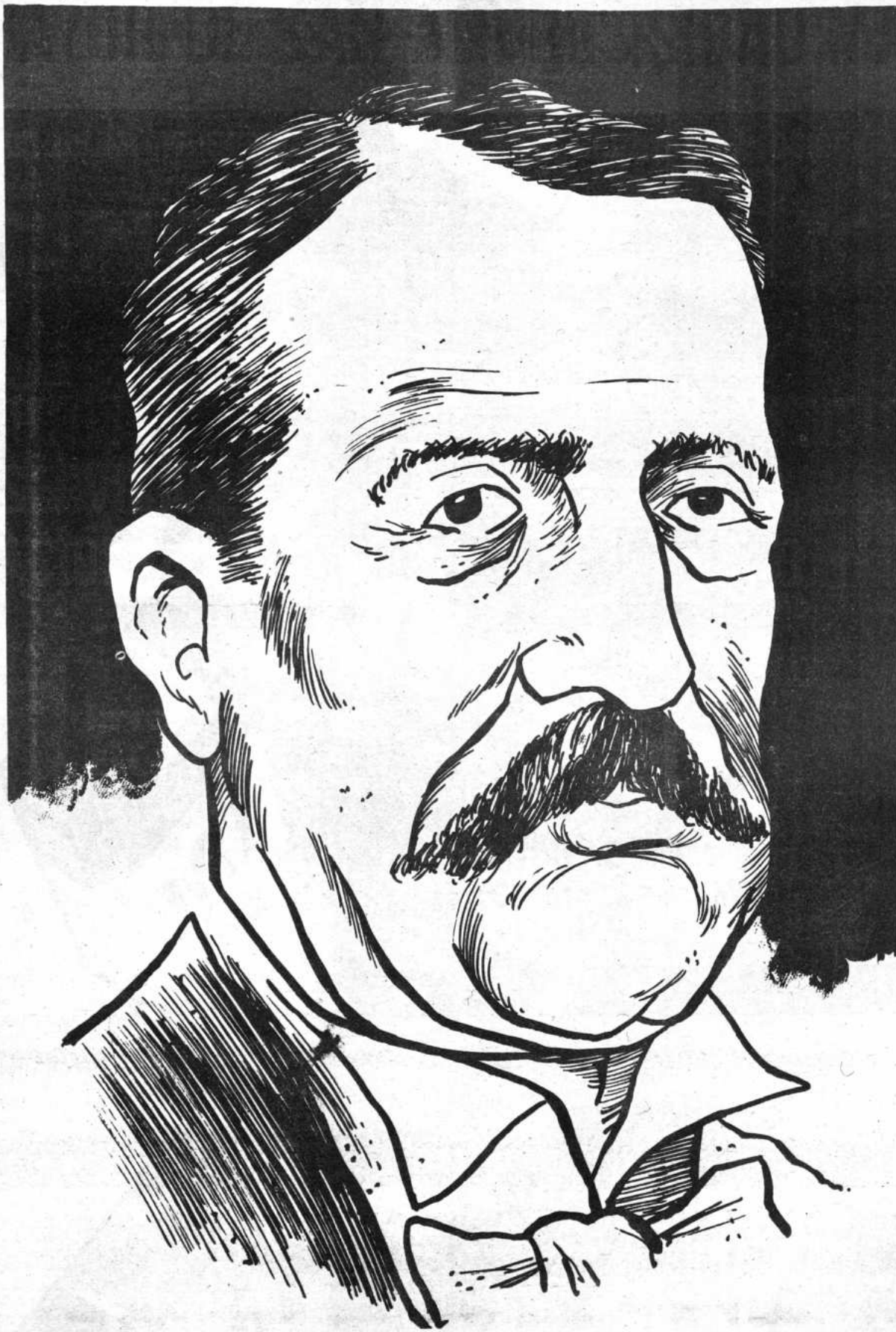

VIENE DE LA PAG. 2

ción norteamericana, a bordo de la corbeta "Lackawanna" debido a las imposiciones radicales que presentó Chile, alegando su condición de "nación victoriosa". Así, reanudó la guerra entre Perú y Chile; ella

remató con la ocupación chilena de Lima, en el curso de los tres primeros meses de 1881.

El estado de guerra entre Chile y Perú concluyó con el Tratado de paz firmado en Ancón el 20 de octubre de 1883, en ausencia de Bolivia. Allí empezó el itinerario de nuestro encierro, porque Tacna y Arica

quedaron en poder de Chile, hasta que un plebiscito, que debía realizarse diez años después, decidiera su suerte. La Provincia de Tacna fue cedida a perpetuidad.

Bolivia quedó a partir de entonces sola y amenazada. El agresor del 79 había hecho ya la paz con nuestro aliado, y en en-

claustramiento asomaba sobriamente. Por eso, el gobierno de Campero quiso, por su parte, buscar el instrumento de paz que salvara, asimismo, nuestro acceso al Pacífico. Al terminar 1883, estaban en Santiago los Plenipotenciarios bolivianos Belisario Salinas y Belisario Bo-

ron atendidas, por parte de Chile, por el Canciller Luis Aldunate. Los dos Belisarios fueron a buscar un Tratado de paz con mar, y consiguieron un pacto de tregua con dogal aduanero. Veamos, brevemente, el curso de este documento.

El planteamiento primero de los plenipotenciarios bolivianos fue, en efecto, que se respetara la perdurabilidad del acceso de nuestro país al Pacífico con puerto propio, como condición para la firma del acuerdo de paz. Chile volvió a su vieja patraña del argumento evasivo: debe esperarse lo que resolviera el plebiscito acordado con el Perú, respecto a Tacna y Arica; su Tratado de paz con el Perú le vinculaba a ser "insalvable", para Chile, nuestra aspiración de mantener la soberanía nacional sobre la costa. Por eso dijo después el señor Aldunate: "Fue manifiesto desde el momento de iniciarse la negociación, que el camino de la paz definitiva se hallaba obstruido por la exigencia insalvable de Bolivia, de conservar un puerto en el Pacífico...". Esa fue la posición —continuidad de la astucia planificadora del despojo— que sostuvo la Cancillería trasandina. Poco después, el canciller Aldunate fue remplazado por Aniceto Vergara Albano, nada menos que el autor del Tratado de 1866 suscrito con el gobierno de Melgarejo. Bolivia estaba otra vez enfrentada con el artifice de la "medianería" y la fiscalización chilena en la aduana de Mejillones. Así, enfrentados a la argucia y a la obstinación enclaustradora, los señores Boeto y Salinas tuvieron que aceptar el llamado Pacto de Tregua, y no la paz definitiva, a fin de salvar la posibilidad futura de retornar a la soberanía sobre el mar.

El Pacto fue suscrito, con el inefable Vergara Albano, el día 4 de abril de 1884, en Valparaíso. En ese documento, se declaró "terminado el estado de guerra, al cual no podrá volverse sin que una de las partes contratantes notifique a la otra, con anticipación de un año a lo menos (?)...". Durante la vigencia de la tregua, los territorios bolivianos quedaban en poder de Chile, "...desde el paralelo 23 hasta la desembocadura del río Loa...". Olvidaron así el paralelo 24, que era el límite desde los Tratados de los años 66 y 74; de ese modo se suscribió un reconocimiento tácito de parte de Bolivia, de que la soberanía chilena antes de la guerra llegaba a Mejillones.

PASA A LA PAG. 15





LA LUZ DE LA LIBERTAD SIGUE LA LUZ DEL PROGRESO

**COBEE**

Compañía BOLIVIANA DE ENERGIA ELECTRICA S.A. - Bolivian Power Co.



**BOLIVIA**

Lo demás del Pacto son admirables imposiciones del vencedor, desde la devolución de los bienes secuestrados a los chilenos durante la guerra, además de los productos que esos bienes hubieran generado, hasta el estrangulamiento aduanero; en el puerto de Arica se debía cobrar, "con forme al arancel chileno, los derechos de internación por las mercaderías extranjeras que se destinan al consumo de Bolivia...". Pero de lo que rinda la aduana, debía que dar el 25 por ciento para Chile; sin embargo, del restante 75% debían aún retenerse para Chile "cuarenta partes", por concepto de indemnizaciones y deudas, hasta su total cobertura; y se añadía: el resto se entregará al gobierno boliviano en moneda corriente o en letras a su orden... Y, en fin, sólo después de que sean pagadas todas las deudas, Bolivia tendría posibilidad de establecer aduanas "en la parte de su territorio que lo crea conveniente...". He aquí, además, la imposición final del documento: "este pacto será ratificado por el gobierno de Bolivia

en el término de cuarenta días."

La tarea de reordenamiento económico del país fue acometida con verdadera vocación patriótica, por el Gobierno del General Narciso Campero, que por otra parte se preocupó de devolver la solidez a las instituciones, que sobre todo en los últimos años, habían sufrido notorio desquiciamiento, en manos del régimen anodino y displicente del Gral. Hilarión Daza.

Al período Campero corresponde el tendido de las primeras líneas telegráficas, que empezaron por las de Oruro a La Paz y Sucre a Potosí. Ese medio, entonces vital para un país, fue el que nos faltó en el Departamento Litoral. Una línea telegráfica con Antofagasta y Cobija, que necesariamente hubiera tenido conexiones con Calama y los minerales de Caracoles, hubiera permitido sin duda evitar el sorpresivo ataque chileno a Antofagasta, y sin duda hubiera sido medio eficaz para una rápida organización de la defensa nacional.

Campero fue un hombre culto y ha dejado, de su pluma, obras de importan-

cia para la Historia de Bolivia. Sus MEMORIAS, publicadas con el título de "Recuerdos de mi retorno de Europa", son muy útiles para el esclarecimiento de muchos sucesos históricos del país, especialmente en lo que se refiere a los Generales Melgarejo y Belzu. Ha dejado también un singular trabajo titulado PROYECTO DE REVOLUCION, que expone un plan completo de una acción política destinada a transformar el país. Es lo que hoy podríamos llamar un prolijo Plan de Desarrollo, sobre todo en lo que se refiere a la Educación. Fue publicado en Sucre, Imprenta de Gregorio Beeche, en 1857, y está dirigido al Presidente de la República, que era entonces el Dr. José María Linares. Expresa Campero: "... me permito elevarlo al conocimiento de V. E., para que, en caso de estimarlo de algún valor, se digne someterlo, por órganos del respectivo Ministerio, a la consideración de la próxima legislatura".

Por eso, la administración Campero se preocupó fundamentalmente del ramo educativo, sin duda pensando que una activa tarea formativa del hombre boliviano nos ha de evitar siem-

pre contrastes como los del año 1879. Fue notorio el incremento de centros de enseñanza, y en 1884, mes de agosto, fue instalado, por vez primera, un Consejo Supremo de Instrucción, en la ciudad de Sucre.







# SUPREMA CALIDAD EN SONIDO STEREO DE 2 Y 4 CANALES

## DISTRIBUIDORES EXCLUSIVOS:



(BOLIVIA) LTDA.

Calle Mercado 1357  
Teléfono 55174  
Casilla 6178  
LA PAZ-BOLIVIA

## Juguetes Guau Ltda.

JUQUETES EDUCATIVOS

RINDE SU HOMENAJE  
AL  
SESQUICENTENARIO  
BOLIVIANO

### DISTRIBUIDORES EXCLUSIVOS:

**La Vieja S.R.L.**

Calle Mercado 1354 - Teléfono 28002 - Casilla 3333 - La Paz (Bolivia)

COMERCIO  
E  
INDUSTRIA



LANA DE OVEJA 100% PURA

SE ADHIERE CON  
JUBILO AL  
SESQUICENTENARIO  
DE BOLIVIA

### DISTRIBUIDORES EXCLUSIVOS

**La Vieja S.R.L.**

Calle Mercado 1354 - Teléfono 28002 - Casilla 3333 - La Paz (Bolivia)

COMERCIO  
E  
INDUSTRIA

# E.M.U.

## EMPRESA MINERA

# Capital, técnicos y obreros bolivianos



TRES ASPECTOS DE LA

Emusa fué fundada por los señores José Rocabado y René Quiroga Rico, el 28 de octubre de 1946, en base a las concesiones mineras del señor Ricardo Cruz. Sus actividades se desarrollan principalmente en la zona altiplánica de Bolivia. El equilibrio económico alcanzado es el producto del esfuerzo de sus fundadores y el empeño constante de sus actuales ejecutivos que confían en el desarrollo de la Patria modernizan la Empresa y emprenden nuevos proyectos mineros, diversificando sus labores y producción. Su trabajo esforzado y la reinversión constante se inspiran en el amor a la Patria.

### Proyectos para diversificar

GRUPO MINERO TOLIMA

GRUPO MINERO RODRIGUEZ

GRUPO MINERO VETILLAS

GRUPO MINERO SAN ANTONIO

Exploración en nuevas

### TRABAJO:

	OBR. Y EMPLEADOS	PROM. MENSUAL
CHILCOBIJA	352	\$b. 1.145.698,68
CARACOTA	241	" 938.403,51
ESPIRITU SANTO	141	" 456.430,48
VETILLAS	61	" 134.731,88
TOLDOS	32	" 63.041,26
SAN ANTONIO	21	" 54.469,86
TECNICOS	111	" 642.706,00

### INVERSIONES:

MAQUINARIA PESADA, Y  
DE TRABAJO Y HERRAMIENTAS

MAQUINARIA P. INGENIERIA

CONSTRUCCION CAMPANAS

CUADROS NUEVOS CHILCOBIJA  
Y ESP. SANTO

AMPLIACION INGENIO CHILCOBIJA

# La justicia social y el esfuerzo por alcanzarán la grandeza



# U.S.A.

UNIFICADA S.A.

## nos rinden homenaje a La Patria

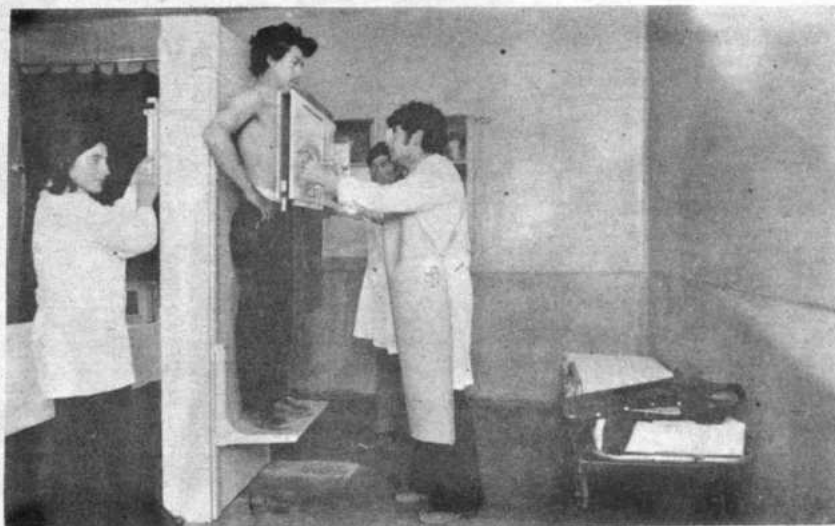

PRESA MINERA EMUSA

la producción:

S Producción Plata y Plomo  
Producción Estaño  
S Producción Estaño  
ANTONIO Producción Estaño  
as \$b 9'451.675,23

LOS  
S \$b. 11'504.163,39  
MINA. " 14'478.789,53  
S " 3'913.963,12  
" 23'348.735,31  
A " 914.048,78

### • CONTRIBUCION 1974 •

REGALIAS AL ESTADO	\$b. 89'541.871,40
APORTES CNSS	" 1'710.925,06
APORTES VIV. MINERA	" 541.987,79
ATENCION SANITARIA (Delegación CNS S)	" 3'016.742,79
ATENCION EDUCACIONAL (1.150 Alumnos)	" 1'536.002,81
APERTURA CAMINOS	" 2'831.143,26

## manente de la empresa privada, deza de BOLIVIA

# **S.A. VOLCAN OBRIST y CIA. LTDA.**

AVENIDA PANDO 101

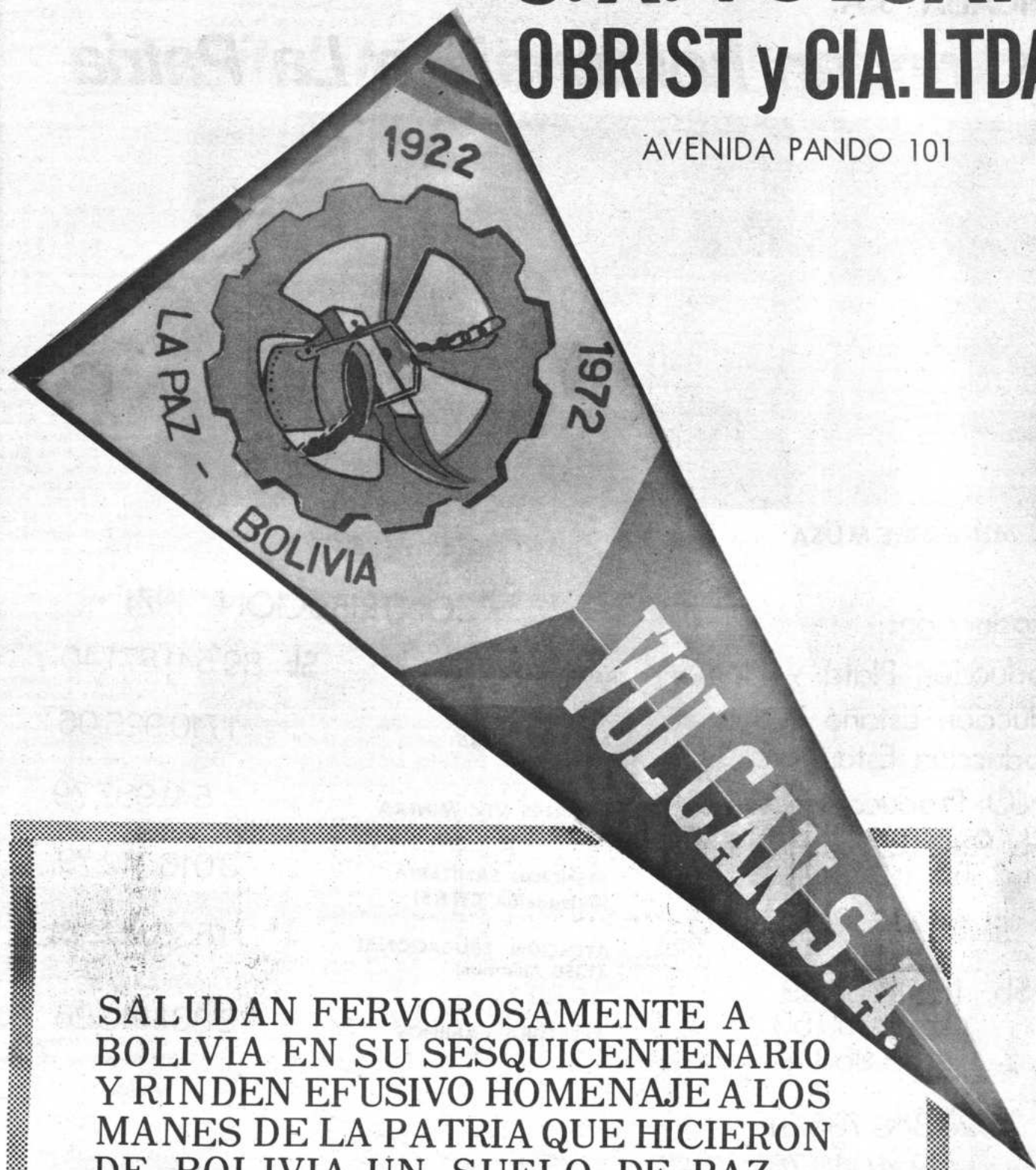

**SALUDAN FERVOROSAMENTE A  
BOLIVIA EN SU SESQUICENTENARIO  
Y RINDEN EFUSIVO HOMENAJE A LOS  
MANES DE LA PATRIA QUE HICIERON  
DE BOLIVIA UN SUELO DE PAZ,  
TRABAJO Y LIBERTAD.**

**La Paz, Agosto de 1975**





En el mes de mayo de ese año, fueron realizadas las elecciones para Presidente de la República, con tres candidaturas: Gregorio Pacheco, Aniceto Arce, y Eliodoro Camacho. Para entonces, el viejo Partido Constitucional, que era a su vez heredero del antiguo Partido Rojo, surgido en la Asamblea de 1861, durante la defensa del caído Presidente Linares ante las acusaciones de la facción golpista del 14 de enero. Pues bien, el Partido Constitucional se dividió en dos "alas", como ocurre con casi todos los partidos políticos en Bolivia. Así, casi todos ellos tienen su origen en la división, y a veces en la atomización, de otro. Una de las

"alas" del Partido Constitucional se quedó como Partido Conservador, y la otra se convirtió en el Partido Liberal, por otra parte, surgen por primera vez en Bolivia los partidos de ideología, pues hasta entonces los llamados partidos fueron sólo facciones emocionales seguidoras de los caudillos: ballivianistas, belcistas, melgarejistas de decembristas, linaristas o septembristas, etc.

En medio de la pugna entre el Partido Conservador, llamado aún Constitucional, que sostuvo la candidatura de Don Aniceto Arce, y el Partido Liberal, que presentó la de Eliodoro Camacho, surgió la candidatura de Gregorio Pacheco, en nombre de una nueva sigla: el Partido Demócrata.

Hacemos referencia a esas elecciones, por las especiales circunstancias que las rodearon, en relación con la significación económica que adquiere el país en esos años, y en directa concomitancia con la acción proselitista que desplegaron los contendientes Aniceto Arce y Gregorio Pacheco, dos de los potentados de la industria extractiva de la plata.

Originalmente, la pugna electoral parecía estar limi-

tada a las figuras eminentes de Mariano Baptista, uno de los esclarecidos líderes del Partido Constitucional y rutilante orador cuyo paso por las bancas parlamentarias dejó siempre honda huella, y Eliodoro Camacho, fundador del Partido Liberal y miembro descolante del Ejército, que cobró rápida popularidad con sus pastulados en favor de lorden institucional, contra las llamadas "revoluciones". Pero, cuando apareció la candidatura de Gregorio Pacheco, que elevándose desde la pobreza de la infancia sólo gracias al tesonero trabajo y disciplina admirable había logrado amasar una inmensa fortuna, con la cual podía sostener fácilmente una campaña electoral exitosa, fue necesario oponerle un candidato de similares posibilidades económicas. De ese modo, Aniceto Arce reemplazó a Mariano Baptista. Así se llegó a una confrontación electoral intensa, en que por primera vez asomaron los principios y los programas. Baptista pudo expresar que por vez primera el problema electoral implicaba la "cuestión social". Pero el ardor de la campaña adquirió especiales contornos en lo que se refiere a Pacheco y Arce; allí afloró la emulación económica, para el logro de la mayoría votante: "el cheque contra el cheque y el billete contra el billete", es la expresión que ha quedado para significar aquel enfrentamiento.

Es bueno anotar que en las elecciones de ese año intervinieron, en todo el territorio de la Nación, 30.456 electores, de acuerdo al sistema de "voto calificado" que regía entonces. Ninguno de los tres candidatos logró la mayoría absoluta, y el Congreso Nacional, de acuerdo a las normas constitucionales, realizó la votación final, eligiendo al candidato que había obtenido la mayoría relativa en los escrutinios generales: Gregorio Pacheco. Fueron Vice-Presidentes los abogados Mariano Baptista y Jorge Oblitas, y el nuevo periodo constitucional de cuatro años fue iniciado el día 3 de septiembre de ese año de 1884.



Los últimos dieciocho años que venimos esbozamos de un indudable auge económico y de una rápida recuperación, como consecuencia de la enérgica labor de los gobernantes de este tiempo, y como resultado visible de que sólo un ambiente de orden y de paz institucional puede generar progreso.

Al establecimiento de nuevas entidades bancarias como el Banco de La Paz y el Banco de Potosí, se suma el descubrimiento de nuevos filones argentíferos, como el de la llamada "medalla de plata", encontrada por la empresa minera de Lipez, en la jurisdicción de Tupiza.

Todo ese período de nuestra historia ha recibido también la denominación de "era de la plata", porque la actividad económica del país se movió entonces alrededor del auge inusitado de ese metal precioso.

Bolivia vivió algo así como una segunda época de efervescencia argentífera. Lo que en la era colonial española había sido el Cerro Rico de Potosí, fueron ahora los minerales de Huanchaca, Portugalete, Guadalupe, y las vetas de Oruro. La actividad industrial extractiva, que dio abundantes frutos para la apertura de otros rubros como las comunicaciones, especialmente la introducción de los ferrocarriles, fue posible gracias a la fecunda labor de esos tenaces indus-



triales de la época, que fueron Gregorio Pacheco, con Portugalete y Guadalupe, Aniceto Arce, especialmente con los yacimientos de Huanchaca, y también Severo Fernández Alonso, con los filones de diversos puntos de Oruro y Potosí.

A esa época corresponde también un abierto aliento a las exploraciones y al mayor conocimiento de los territorios de la Nación. Pacheco, particularmente, se dedicó, personalmente, a dirigir varios de esos proyectos, que perseguían, en el criterio de ese gobernante, la apertura de caminos entre la periferia y el interior de la República; en ese afán, atendió muy especialmente el sudeste, donde era preciso precautelar el patrimonio nacional, integrándolo a la Nación. Por eso, el propio Presidente Pacheco se puso a la cabeza de la

construcción de un camino entre la ciudad de Sucre y las márgenes del río Paraguay. La faena colonizadora buscaba aprovechar la navegabilidad del mencionado río, para una efectiva apertura de nuestra actividad comercial por la cuenca del Río de la Plata, puesto que había sido cerrado el acceso al Océano Pacífico. Por eso se empenó el Mandatario en la fundación del puerto que recibió su nombre. Puerto Pacheco era la apertura mejor para el comercio fluvial hacia el Atlántico. Pero, en el pensamiento del gobernante y de sus sucesores inmediatos, había que practicar una real "toma de conciencia" y "toma de posesión" sobre el Chaco, para que no ocurriera con ese inmenso dominio patrio lo que había ocurrido con Atacama.

Entretanto, el Congreso Nacional había aprobado, el 20 de septiembre de 1884, el Pacto de Trégua suscrito con Chile. Allí fue pronunciado, sin duda, un llamado voto de esperanza para la recuperación del mar, que entonces se consideraba aún sólo temporalmente perdido.

Ahora bien, ese período de la post-guerra y de la era de la plata nos muestra también una nueva realidad en el escenario de la cultura, del pensar y del sentir del hombre boliviano, sobre todo con las tintas de una nueva concepción acerca del agregado social de Bolivia. La comunidad nacional empieza a ser vista con otros ojos, desde dentro mismo del país. Todo ese panorama se entronca con el siguiente de los primeros veinte años del siglo XX.





# UNIVERSIDAD MAYOR DE SAN ANDRÉS

Centro de Promoción de la Investigación Científica

## “CEPIC”

**PONE SUS INSTITUTOS  
ESPECIALIZADOS AL SERVICIO  
DEL DESARROLLO NACIONAL**

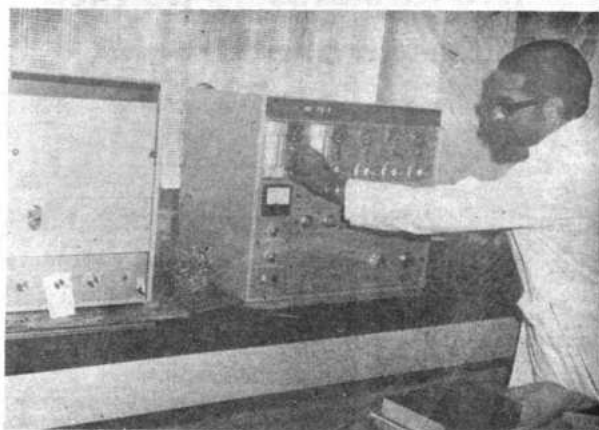

**Investigaciones Físicas  
Investigaciones Químicas  
Biología de la Altura  
Genética Humana**



**Investigaciones Sociales  
Estudios Bolivianos  
Archivo Histórico  
Centro de Documentación  
Centro de Cálculo**



**Hidráulica  
Ingeniería Sanitaria  
Investigaciones Geológicas  
Metalurgia  
Resistencia de Materiales**

# MINISTERIO DE URBANISMO Y VIVIENDA

RINDE SU FERVOROSO HOMENAJE AL

## SESQUICENTENARIO DE LA REPUBLICA



**AL CELEBRAR BOLIVIA SUS CIENTO  
CIENCIENTA AÑOS DE VIDA INDE-  
PENDIENTE, RINDO MI MAS FERVORO-  
SO SALUDO A LOS MANES DE LA PATRIA,  
AQUELLOS A QUIENES CON SUSACRI-  
FICIO LOGRARON CONSERVAR POR EN-  
TRE TODOS LOS PELIGROS, LA INDE-  
PENDENCIA DE BOLIVIA**

**AUGURAMOS PARA EL PORVENIR  
UNA MAYOR UNIDAD DE LOS BOLIVIA-  
NOS Y EL LOGRO DE NUESTRA NECES-  
SIDAD VITAL: SALIDA AL MAR CON SO-  
BERANIA.**

La Paz, Agosto de 1975.

Cap. de Nav. WALTER NUÑEZ RIVERO  
MINISTRO DE URBANISMO Y VIVIENDA.

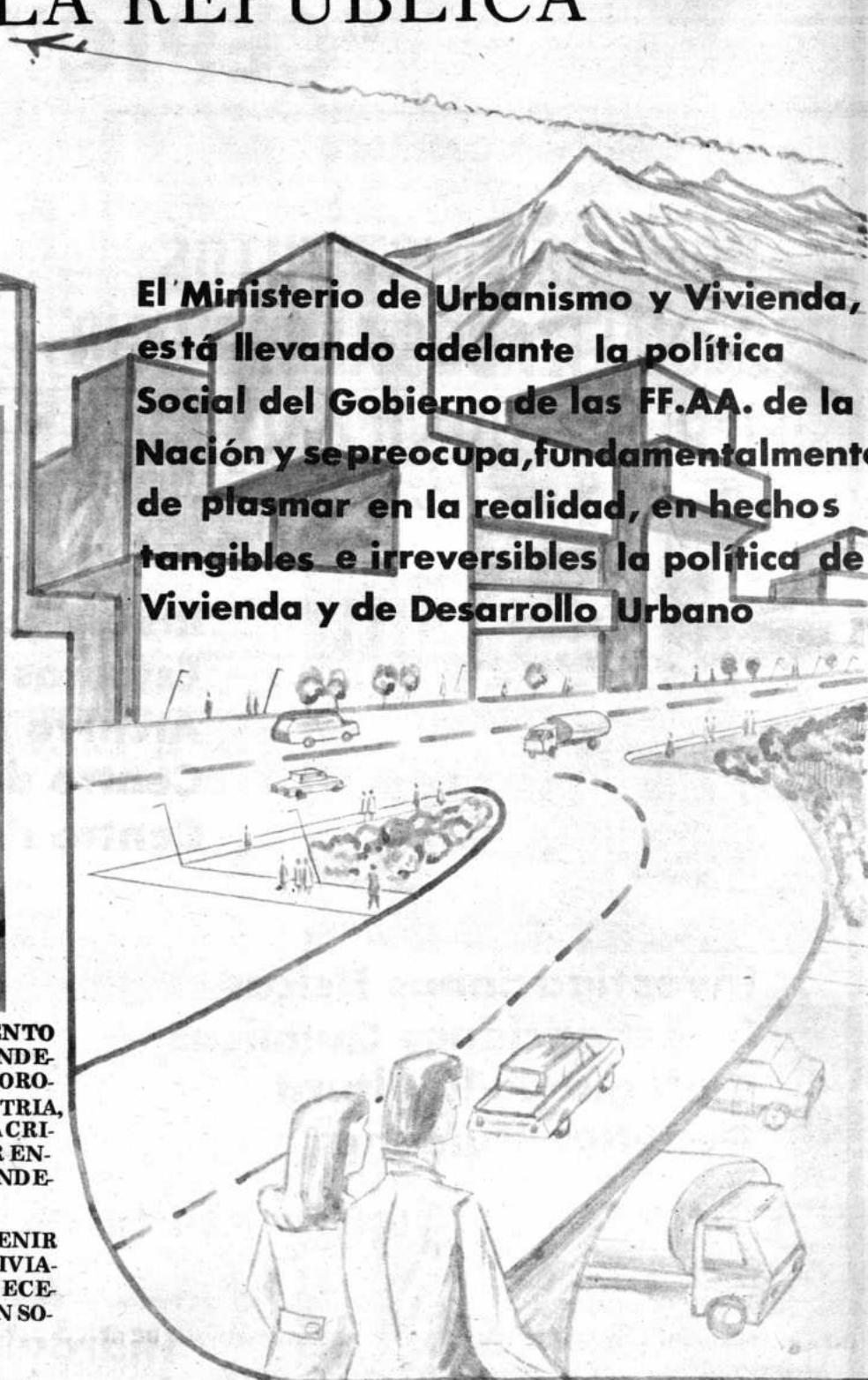

**El Ministerio de Urbanismo y Vivienda,  
está llevando adelante la política  
Social del Gobierno de las FF.AA. de la  
Nación y se preocupa, fundamentalmente  
de plasmar en la realidad, en hechos  
tangibles e irreversibles la política de  
Vivienda y de Desarrollo Urbano**

**BOLIVIA  
1.825-1.975**



VIENE DE LA PAG 4

El periodo anterior de la cultura boliviana, que hemos esbozado antes en un capitulo del presente estudio, correspondió a la corriente romántica, alimentada, como se ha visto, por la tendencia ecléctica que a su vez sustituyó al periodo ideológico, a partir de la Reforma Frias. La era romántica, que, en nuestro país, más que sentimental

e idealista fue a veces sensible e ilusamente soñador, se prolongó hasta alrededor de los años ochenta. Allí se inició una nueva corriente, que teniendo sus antecedentes en la década del setenta, tiene especial vigencia a partir de la siguiente y se prolonga los primeros decenios más de la presente centuria. De ese modo, los años previos al Centenario de la Independencia de Bolivia corresponden aún a la vigencia del positivismo en el esce-

nario de nuestra cultura. Hay todavía una impregnación de esa corriente, en los ámbitos del pensamiento boliviano de los años veinte. Eso se debe especialmente al hecho de haber sido el período comprendido entre 1880 y 1920 el más fecundo y brillante de la cultura boliviana, que en la mayor parte de sus expresiones se materializó al abrigo de la corriente positivista.

Bien sabemos que esa tendencia se hizo presente

tardamente en Bolivia, cuando Europa casi le estaba dando la extremaunción, sobre todo en el pensamiento de Henry Bergson y Edmund Husserl.

La guerra del Pacífico y su terrible epílogo para nosotros, la pérdida de nuestros territorios del Departamento del Litoral, generaron una nueva realidad. Se produjo en Bolivia, ciertamente, algo así como un angustioso despertar después de la pesadilla. La Nación volvió sobre sí, después del golpe artero. Y entonces advino una suerte de examen de conciencia.

Se quiso desmenuzar las causas que nos habían llevado a la tragedia: los pechos politiqueros de tierra adentro; el trajín encoñado y nada constructivo de las facciones; el caudillismo generalmente insipido y atropellador; las miopes condescendencias en la política exterior, salvo algunas claras excepciones, caso Rafael Bustillo; la ingenuidad regionalista, que no siempre fue ingenua; y, en fin, la falta de una fe nacional y la ausencia de una plena confianza en el destino de la Patria.

Ese panorama de recuento de errores fue muy pro-

picio para la moda positivista, que vino a imponerse con sus simples postulados de análisis de la realidad inmediata y atención empeñosa a la metodología experimental. Por otra parte, el estudio de la realidad social ocasionó un deleitoso apego a la Sociología, que Augusto Comte, creador de ella y del positivismo, había puesto en la cima de las ciencias, por considerarla la más compleja. Sin embargo, los progresos del caldo de cultivo no fueron muy rápidos, porque el advenimiento de positivistas y liberales aparecieron en la palestra los defensores de la tradición idealista, romántica y religiosa. Así, se encendió la polémica: positivistas versus defensores de las edades teológica y metafísica, que Comte consideró superadas por su nueva ciencia.

La nueva corriente, nueva en Bolivia, tuvo empeñosos sostenedores en su primera etapa, como Ignacio Terán, Samuel Oropeza, o Valentín Abecia, pero sobre todo Benjamin Fernández, a quien se llamó "Comte boliviano". En el otro lado estuvieron, incisivos polemistas, dos ilustres representantes de la cultura boliviana.

## OFICINA CONTABLE "EGUILOS"

RINDE SU FERVOROSO HOMENAJE AL  
SESQUICENTENARIO DE LA FUNDACION  
DE LA REPUBLICA

1825 - 1975

-CONTABILIDADES COMERCIAL E INDUSTRIAL,  
TRAMITES ADMINISTRATIVOS, MUNICIPALES Y DE-  
PARTAMENTALES, DENTRO DEL RAMO.

\*\*\*\* Prontitud \*\*\*\* Puntualidad \*\*\*\* Reserva \*\*\*\*

Edif. Iglesias 4o piso Of. 14 (Yanacocha No. 599)  
Casilla No. 1506 — Telfs: 55716 — 27094 — 27198.

LA PAZ — BOLIVIA



# INSTITUTO MATEMATICO

ORGANIZACION PARTICULAR AL SERVICIO DE LA EDUCACION NACIONAL  
AUTORIZADO POR RESOLUCION MINISTERIAL N° 389

**AUNANDONOS A LOS HOMENAJES DEL GLORIOSO  
SESQUICENTENARIO DE LA INDEPENDENCIA  
NACIONAL, HACEMOS VOTOS POR UNA PATRIA  
CADA VEZ MAS GRANDE, FUERTE Y CULTA .**

LA PAZ, AGOSTO DE 1975

IGUALMENTE PARTICIPAMOS A LOS PADRES DE FAMILIA QUE, LA PLANA DOCENTE DEL INSTITUTO MATEMATICO LABORA INCANSABLEMENTE DURANTE TODO EL AÑO DICTANDO CURSOS DE NIVELACION Y AVANCE, TANTO PARA ALUMNOS MEDIOS, INTERMEDIOS Y BASICOS, ASI COMO TAMBIEN PARA BACHILLERES Y ESTUDIANTES DE NIVEL SUPERIOR.

EL INSTITUTO MATEMATICO, ESTA AUTORIZADO POR EL MINISTERIO DE EDUCACION Y CULTURA PARA OTORGAR CERTIFICADO DE SUFICIENCIA A LOS ALUMNOS QUE SUPEREN LAS EXIGENCIAS ACADEMICAS DE RIGOR.

**MARISCAL SANTA CRUZ 1295 • Casilla 7916 • Teléfono 63617 • La Paz - Bolivia**

na: Mariano Baptista y Monseñor Miguel de los Santos Taborga. Este último recogió sus enérgicos artículos del periódico sucreño LA CAPITAL, en un libro muy poco conocido, como ocurre con tantas otras obras valiosas entre nosotros, titulado EL POSITIVISMO, SUS ERRORES Y FALSAS DOCTRINAS.

Benjamín Fernández es una de las personalidades más fascinantes de la segunda mitad del siglo pasado. Había nacido en Potosí, en 1838, el mismo año que Gabriel René Moreno. Fue discípulo de Manuel María Caballero, el difusor de las ideas materialistas en Bolivia. Abogado graduado en la Universidad charquina, ejerció muchos años la docencia en Sucre. Su obra está dispersa en revistas y periódicos, que guardan muchos otros tesoros escondidos de la cultura nacional. Sus aficiones de libre pensador generaron en él un iconoclasta apasionado, y su adhesión al positivismo genera toda una época en Bolivia.

En materia de enseñanza universitaria, Benjamín Fernández postuló claramente una aspiración: lo que él mismo llamaba Universidad libre. Había que salir, según él, de las tintas escolásticas que aún impregnaban la enseñanza universitaria en Bolivia.

El 22 de noviembre de 1872 fue sancionada una Ley que establecía la enseñanza libre en Bolivia. Quedaba a cargo del Estado sólo la instrucción primaria. Benjamín Fernández aprovechó muy bien el advenimiento de esa Ley, y fundó en la ciudad de Sucre el Liceo Libertad, nombre diáfano y significativo de sus postulados y aspiraciones. Dio así un paso para el logro de la Universidad libre que preconizaba. El Liceo Libertad fue, sobre todo, Facultad de Derecho; después, incluyó la enseñanza Secundaria.

En 1889, Fernández fundó el periódico EL ORDEN, que fue la tribuna mayor para sus polémicas con Mons. Santos Taborga, el enérgico Arzobispo de Chuquisaca. Este, fuera de sus escritos de LA CAPITAL, sostuvo sus ideas en la revista EL CRUZADO, título



## Oriente boliviano: Inicio de la integración

también elocuente respecto al pensamiento del prelado.

El positivismo y sus sos-

tenedores, como Benjamín Fernández, que fue su teórico mayor en Bolivia, tuvieron la virtud de gene-

rar en nuestro país un prolongado y sostenido período de esquematización y diagnóstico de la realidad

nacional: fue, indudablemente, una larga y atenta mirada al ser social de la Nación. A la luz de la metodología positivista, sobre todo aquella proveniente de los acólitos del pasado histórico nacional; advino el afán por el estudio de la realidad ambiente, y en el tratamiento de la "cuestión social", que decía Baptista, fueron puestos en evidencia prejuicios, taras, y aficiones fetichistas movidas por un beaterio poco religioso; el escenario rural mereció por primera vez la mirada de los analistas y el interés de los escritores. Así, después del último y más bello mensaje del romanticismo, JUAN DE LA ROSA, se hizo presente el realismo, en la narrativa.

A la época que estamos examinando también corresponde un inusitado incremento de la navegación de los ríos del oriente boliviano, con inmediatos frutos en la actividad comercial. Tiene mucho que ver con esa actividad la extraordinaria acción de la Casa Suárez Arana, que en 1885 adquirió e introdujo, por la vía de Buenos Aires, tres naves a vapor, o simplemente "vapores", como se los llamaba entonces, con los nombres de "Bolivia", "Santa Cruz", y "Sucre".

Entretanto, no perdió su ritmo la explotación de los minerales de plata, con nuevas vetas que iban dando nueva significación al centro minero de Colquechaca, que junto a Portugalete, Huanchaca y Guadalupe, como se dijo atrás, hizo posible el auge de la era de plata.

A manera de curiosidad, anotemos que la penitenciaría de La Paz, ubicada en la plaza de San Pedro, como se denominaba entonces a la actual Plaza Sucre, fue construida a partir de 1886, bajo la dirección del arquitecto proyectista de la obra, don Eduardo Idiaquez. También es bueno decir que en 1886 fue establecido el primer cuerpo de bomberos en la ciudad de La Paz, con la denominación de "Compañía de Bomberos de La Paz, cuyos Estatutos hablaban de que "... El objeto de la Compañía es salvar de los casos de incendio las personas y las propiedades, sin omitir sacrificio alguno..." Fue su primer Comandante Don Daniel Núñez del Prado, y tuvo "64 bomberos activos, ocho pasivos y cuatro auxiliares", y existían Sargentos y Cabos, "de hachas y escaleras" y "de bomba".