

Depósito Legal N° 4-3-913-94

ISSN 0522 - 0939

BANCO CENTRAL DE BOLIVIA
GERENCIA DE ESTUDIOS ECONOMICOS



BOLETIN
ESTADISTICO
N° 292

DICIEMBRE 1996

LA PAZ - BOLIVIA

INDICE DEL BOLETIN ESTADISTICO

RESUMEN DE LA ACTIVIDAD ECONOMICA EN 1996	7
BASE MONETARIA	11

I - SECTOR MONETARIO BANCARIO Y FINANCIERO

1.- INDICADORES MONETARIOS

1.01	Base Monetaria	17
1.02	Origen de la Liquidez Total	18
1.03	Origen de la Liquidez Total (Desagregado)	19
1.04	Destino del Medio Circulante y la Liquidez Total	20
1.05	Multiplicadores de la Base Monetaria	21
1.06	Factores de Expansión y Contracción del dinero	22
1.07	Variación de los factores de Expansión y Contracción del dinero	23

2.- BALANCES CONSOLIDADOS

2.01	Sistema Bancario (Monetario y Especializados)	27
2.02	Sistema Monetario (Comerciales y BCB)	29
2.03	Banco Central de Bolivia	31
2.04	Bancos Comerciales (Privados y del Estado)	33
2.05	Banco del Estado	35
2.06	Bancos Comerciales Privados (Nacionales y Extranjeros)	37
2.07	Bancos Especializados	39
2.08	N A F I B O	41
2.09	Balance Consolidado de Mutuales de Ahorro y Préstamo	42

3.- FINANCIAMIENTO Y REFINANCIAMIENTO

Financiamiento		
3.01	Sistema Bancario (Por Bancos)	45
3.02	Sistema Bancario (Por Sect. Económicos)	46
3.03	Sistema Bancario al Sector Privado (Por Sec. Económicos y Por Bancos)	47
3.04	Sistema Bancario al Sector Privado (Por Departamentos y por Bancos)	48
3.05	Banco Central al Sistema Bancario	49
3.06	Banco Central al Sector Público	50
3.07	Bancos Comerciales (Privados y del Estado)	51
3.08	Banco del Estado	51
3.09	Bancos Comerciales Privados (Nacionales y Extranjeros)	52
3.10	Bancos Especializados (Por Sectores Económicos)	52
3.11	Situación de Cartera de Mutuales de Ahorro y Préstamos	53

4.- DEPOSITOS EN EL SISTEMA BANCARIO

4.01	Cuentas Corrientes en el Sistema Bancario (Por Departamentos y Bancos)	57
4.02	Caja de Ahorros en el Sistema Bancario (Por Departamentos y Bancos)	57
4.03	Plazo Fijo en el Sistema Bancario (Por Departamentos y Bancos)	58
4.04	Plazo Fijo en el Sistema Bancario (Por Monedas y Bancos)	59
4.05	Caja de Ahorros en el Sistema Bancario (Por Monedas y Bancos)	59
4.06	Cuentas Corrientes en el Sistema Bancario (Por Monedas y Bancos)	60
4.07	En el Sistema Bancario (Ctas. Ctes. Caja de Ahorros y Plazo. Fijo) (Por Dptos. y Bcos.)	61
4.08	En el Sistema Bancario (Ctas. Ctes. Caja de Ahorros y Plazo. Fijo) (Por Monedas y Bancos)	62
4.09	En el Sistema Bancario (Ctas. Ctes. Caja de Ahorros y Plazo. Fijo) (Por Ctas. y Deptos.)	63
4.10	Depósitos en Mutuales de Ahorro y Prestamos (Por tipo de Depósito)	64
4.11	Certificados de Depósitos Negociables Emitidos por el BCB-Saldos Netos	65
4.12	Letras del Tesoro General de la Nación emitidas por el TGN-Saldos Netos	66

5.- TASAS DE INTERES Y DE ENCAJE LEGAL

5.01A	Tasas de Interés Activas en el Sistema Bancario - MN	69
5.01B	Tasas de Interés Activas en el Sistema Bancario - ME	69
5.01C	Tasas de Interés Pasivas en el Sistema Bancario - MN	70
5.01D	Tasas de Interés Pasivas en el Sistema Bancario - ME	70
5.01E	Tasas de Interés Pasivas en el Sistema Bancario - MV	71
5.01F	Tasas de Interés Pasivas anuales en el Sistema Bancario - ME	71
5.01G	Tasas de Interés Efectivas anuales en el Sistema Bancario Nacional	72
5.02	Tasas de Interés Reales	73
5.03	Tasas de Interés de créditos Refinanciados subastados por el Banco Central de Bolivia	74
5.04A	Tasas de Interés para Certificados de Depósitos (CD's)	74
5.04B	Tasas de Interés para Letras del Tesoro (LT's)	75
5.05	Tasas de Encaje Legal	76

6.- ENCAJE LEGAL

	Situación de Encaje Legal del Sistema Bancario	
6.01	(En Moneda Nacional)	79
6.02	(En Moneda Extranjera)	80
6.03	(Con Mantenimiento de Valor)	80

7.- OTROS

7.01	Cuentas Contingentes - Banca Comercial	83
7.02	Cuentas Contingentes Por Tipos de Moneda	84

8.- BOLSA DE VALORES

8.01	Bolsa Boliviana de Valores. Volúmen anual de operaciones	87
8.02A	Bolsa Boliviana de Valores. Volúmen mensual por operación	88
8.02B	Bolsa Boliviana de Valores. Volúmen mensual de operaciones por Instrumento	89
8.03	Tasas de Rendimiento Promedio Ponderadas	89
8.04	Bolsa Boliviana de Valores. Títulos Inscritos en Bolsa	90

II - SECTOR EXTERNO

9.- ACTIVOS INTERNACIONALES

9.01	Reservas Internacionales del Sistema Bancario Consolidado	95
9.02	Reservas Internacionales del Banco Central de Bolivia	96
9.03	Resumen de la Balanza Cambiaria del B.C.B.	97
9.04	Balanza Cambiaria B.C.B. - Situación Mensual	98
9.05	Resumen de la Balanza Cambiaria B.C.B. - Ingreso de Divisas	99
9.06	Resumen de la Balanza Cambiaria B.C.B. - Egreso de Divisas	100

10.- COMERCIO EXTERIOR

10.01	Bolivia: Resumen de la Balanza de Pagos	103
10.02	Balanza Comercial	104
10.03	Estructura de las Exportaciones	105
10.04	Exportación de Minerales Valor	106
10.05	Exportación de Minerales Volumen	107
10.06	Exportación de Minerales Valor Unitario	108
10.07	Exportación de Minerales Índice de Valor	108
10.08	Exportación de Minerales Índice de Quantum	109
10.09	Exportación de Minerales Índice de Valor Unitario	109
10.10	Exportación de Hidrocarburos	110
10.11	Exportación de Productos No-Tradicionales - Valor	111
10.12	Exportación de Productos No-Tradicionales - Volúmen	112
10.13	Exportación de Productos No-Tradicionales - Valor Unitario	113
10.14	Exportación por Zonas Económicas Valores CIF.	114
10.15	Importación de Bienes Según Uso o Destino Económico	115
10.16	Importaciones Clasificadas Por Zonas Económicas Valores CIF.	116

11.- DEUDA EXTERNA PUBLICA

11.01	Estado de la Deuda por Grupo Fondo y Empresas	119
11.02	Estado de la Deuda por Categoría Acreedor y País	119
11.03	Estado de la Transferencia Neta por Grupo Fondo y Empresa	120
11.04	Estado de la Transferencia Neta por Categoría Acreedor	120

12.- TIPOS DE CAMBIO

12.01A	Cotización de Monedas Extranjeras (En Bolivianos)	123
12.01B	Cotización de Monedas Extranjeras (En Dólares)	124
12.02	Promedio del Tipo de Cambio del Dólar Americano en el Mercado Oficial y Paralelo	125
12.03A	Tipo de Cambio Oficial del Dólar Americano	126
12.03B	Tipo de Cambio Paralelo del Dólar Americano	126
12.04	Bolsín del Banco Central de Bolivia - Tipo de Cambio Oficial (Diario)	127
12.05	Cotización Diaria del Dólar Americano en el Mercado Paralelo (Venta)	128
12.06	Cotización Diaria del Dólar Americano en el Mercado Paralelo (Compra)	128

13.- TASAS DE INTERES Y PRECIOS

13.01	Tasas LIBOR para Operaciones en Dólares Americanos	131
13.02	Cotización Oficial de los Principales Minerales	132
13.03	Tasa PRIME	133

III. SECTOR FISCAL

14.01	Operaciones Consolidadas del Sector Público	137
14.02.01	Recaudación de Impuestos Internos por fuente de ingreso	138
14.02.02	Recaudación de Impuestos Internos por Departamentos	139
14.02.03	Registro Nacional Único de Contribuyentes por tipo de régimen	140

IV.- SECTOR REAL

15.- PRODUCTO INTERNO BRUTO

15.01	Producto Interno Bruto Rama de Actividad a precios de 1990 (1990-1995)	145
15.02	Tasa de Crecimiento del PIB por Rama de Actividad (1991-1995)	145
15.03	Participación del PIB por Rama de Actividad (1991-1995)	146
15.04	Producto Interno Bruto Real por Tipo de Gasto a precios de 1990 (1990-1995)	146
15.05	Tasas de Crecimiento del PIB por tipo de Gasto (1991-1995)	147
15.06	Participación del PIB por Tipo de Gasto (1991-1995)	148

16.- PRODUCCION

16.01	Producción y Elaboración de Derivados del Petróleo y Gas Natural	151
16.02	Venta Interna de Derivados del Petróleo - Valor	152
16.03	Venta Interna de Derivados del Petróleo - Volúmen	153

17.- PRECIOS

17.01	Indice de Precios al Consumidor (Base 1991=100)	157
17.02	Indice General de Precios al Consumidor (Base 1980=100)	158
17.03	Variación del Indice General de Precios al Consumidor (Base 1980=100)	159
17.04	Tasa acumulativa anual del Indice General de Precios al Consumidor (Base 1980=100)	160

CONVENCIONES Y ABREVIACIONES EMPLEADAS EN ESTA PUBLICACION	161
---	------------

RESUMEN DE LA ACTIVIDAD ECONOMICA EN 1996

Durante 1996 la economía boliviana logró importantes avances en el control de la inflación y en el crecimiento del producto. En la política monetaria se alcanzaron con holgura las metas previstas, lo que contribuyó al logro de la tasa de inflación más baja de los últimos 20 años (7.95%). Otros aspectos sobresalientes del desempeño económico fueron el incremento muy importante en el nivel de depósitos del sistema financiero y en las Reservas Internacionales Netas del Banco Central de Bolivia (BCB), además de un crecimiento excepcional en la inversión directa extranjera, que financió con amplitud el déficit en cuenta corriente y permitió un superávit importante en la balanza de pagos.

El rasgo desfavorable de 1996 fue la desaceleración en el ritmo de colocación de cartera del sistema bancario durante el primer semestre, aspecto que pudo influir negativamente en la tasa de crecimiento del producto. En el segundo semestre la situación del crédito se recuperó notablemente, lo que podría tener efectos positivos en el crecimiento del primer semestre de la próxima gestión de 1997.

SECTOR REAL

En 1996, la economía experimentó un crecimiento del 3.94%, como efecto de la dinámica de los sectores de construcción y obras públicas (13.1%), electricidad y agua (8.7%), comercio (5.6%) y transporte y comunicaciones (4.9%). El programa de gobierno de la participación popular y descentralización en la ejecución presupuestaria muestra su impacto en el excepcional crecimiento en construcción y obras públicas. Asimismo, el crecimiento acelerado de los sectores de electricidad y comunicaciones, refleja los primeros beneficios de la inversión extranjera directa, inducida por el proceso de capitalización de las empresas estatales de los sectores descritos.

El sector de hidrocarburos tuvo un crecimiento del 2.1%, porcentaje menor al registrado en 1995 (4.6%), explicado por la baja de la inversión pública durante 1996, por efecto de las medidas adoptadas en concordancia con el programa de capitalización. Llama la atención la disminución en la tasa de crecimiento de la industria manufacturera (4% frente a 4.5% en 1995), y la caída del 3.6% en el

producto minero. Esta última estaría relacionada a la postergación de varios proyectos de inversión, a la menor calidad de algunas reservas en relación a estimaciones preliminares, a los problemas ecológicos por los que atravesaron yacimientos importantes y a la contracción más acentuada de la minería tradicional.

EVOLUCION DEL INDICE DE PRECIOS AL CONSUMIDOR

El Índice de Precios al Consumidor (IPC) durante 1996, registró una variación acumulada de 7.95%, la más baja en los últimos 20 años y menor a la registrada en 1995 (12.58%). Los meses más inflacionarios fueron enero (1.55%) y febrero (2.76%). Marzo (-0.22%), abril (-0.22%) y octubre (-0.07%) presentaron variaciones negativas.

El nivel alcanzado por la inflación en los meses de enero y febrero se explica principalmente por el alza de los precios de los carburantes y productos derivados del petróleo. Este incremento se produjo después de tres años, período en el cual esos precios habían permanecido sin cambio. Las tasas negativas o reducidas de inflación de los últimos meses, devuelven la confianza que en 1997 será factible alcanzar la meta establecida del 7.5%.

GRAFICO N° 1

VARIACION ACUMULADA IPC
(En porcentajes)

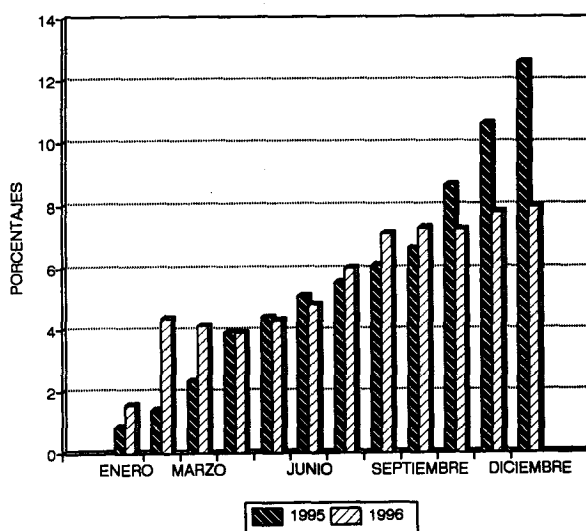

POLITICA CAMBIARIA

La política cambiaria propició la estabilidad del tipo de cambio nominal, sin detrimento de la conveniente flexibilidad que el mismo debe tener para evitar pérdidas substanciales en la competitividad externa del país.

En 1996 se tuvo una devaluación nominal de 4.83% y una mínima apreciación medida por el Índice del Tipo de Cambio Efectivo y Real de 0.49%. La alta inflación de los dos primeros meses del año afectó negativamente a este indicador. Sin embargo, se debe destacar que entre diciembre de 1990 y diciembre de 1996, el Tipo de Cambio Efectivo y Real mostró una ganancia de competitividad significativa del 19.4%.

POLITICA MONETARIA

Objetivos en 1996

La política monetaria trató en 1996 de ser más expansiva que en el año 1995, como se puede colegir de la fuerte caída en la tasa de interés de las Letras del Tesoro (LTs) y de los Certificados de Depósito (CDs). También se puede notar en 1996 un crecimiento significativo del agregado monetario más amplio M'3 (25.2% de crecimiento), que incluye el circulante en bolivianos más los depósitos a la vista, en caja de ahorro y a plazo en bolivianos y dólares. El crecimiento del stock de LTs y CDs no se debió a altas tasas de interés sino más bien al importante flujo de capitales extranjeros hacia el país.

Contrariamente al crecimiento de M'3, el crecimiento de la emisión en bolivianos fue muy moderado (8.5%), debido principalmente a la situación fiscal controlada y a un retorno al equilibrio después del fuerte crecimiento experimentado durante 1994 y 1995. Según los estudios técnicos del BCB, emisión es el agregado monetario que mejor explica la inflación y se puede atribuir en gran parte a su bajo crecimiento la moderada inflación de 1996.

La programación financiera del BCB tiene como meta intermedia el crédito interno neto. Además del esfuerzo fiscal y monetario, el cumplimiento de la meta de crédito interno neto se vio facilitado por el considerable incremento (53%) de las reservas internacionales netas. Por último, mediante el manejo de la política monetaria, se buscó disminuir la volatilidad de las tasas de interés, sin interferir

con ello en las tendencias fundamentales del mercado.

Evolución de los Agregados Monetarios

Al finalizar diciembre de 1996, los medios de pago (M'1) alcanzaron a Bs 4,740.9 millones, cifra superior en Bs 824.6 millones al saldo del mes de diciembre de 1995. Este flujo positivo fue superior al obtenido entre 1994 y 1995 (Bs 684.4 millones). El incremento observado en 1996 se debió exclusivamente al aumento de la Base Monetaria en 27.8%, el cual incluso compensó la caída de 5.6% en el multiplicador monetario. Por su parte, los medios de pago en moneda nacional (M1) aumentaron en 10.3%, nivel inferior al incremento del 23.4% registrado en el año 1995.

El saldo de la oferta monetaria amplia (M'3) llegó a Bs 16,122.6 millones, presentando un crecimiento de 25.2%, superior al 9.4% registrado durante 1995. Esta evolución es producto, principalmente, del aumento en el cuasidinero (27.7%).

Depósitos y Crédito Bancario

A fines de 1995 los depósitos bancarios retomaron su crecimiento. Esta tendencia se ha mantenido en el transcurso de 1996. Los depósitos totales, medidos en dólares, crecieron a una tasa del 22.7%, nivel comparable con el crecimiento excepcional de 1993, de 27.4%. Este incremento provino del aumento en los depósitos bancarios a plazo fijo en moneda extranjera (21.8%), del crecimiento del total de depósitos en caja de ahorro (29.0%), y en cuenta corriente (26.8%) del sistema bancario.

Un hecho importante de resaltar es el mayor crecimiento relativo de los depósitos en moneda nacional (34.5%) frente a los depósitos en moneda extranjera (30.2%).

La gestión 1996 estuvo caracterizada por la liquidez imperante en el sistema financiero, motivo por el cual las tasas de interés promedio para depósitos a plazo fijo tuvieron una tendencia decreciente. La tasa efectiva para depósitos a plazo fijo en moneda extranjera, luego de alcanzar un pico en diciembre de 1995 (11.28%), decreció sostenidamente hasta ubicarse en 8.96% en diciembre de 1996. Similar comportamiento mostró la tasa efectiva para depósitos a plazo fijo en moneda nacional. Empero, la tasa activa en moneda extranjera se mantuvo más estable, alcanzando a 17.19%, 0.63% puntos

porcentuales por debajo del nivel vigente en diciembre de 1995.

La substancial caída de las tasas de rendimiento de las Letras del Tesoro y de los Certificados de Depósito del Banco Central de Bolivia contribuyó a esta tendencia observada en las tasas de interés del sistema financiero. Así por ejemplo, la tasa de rendimiento de las LT's en ME a 91 días descendió de 13.8% a 6.4% entre diciembre de 1995 y diciembre de 1996.

GRAFICO N° 2

EVOLUCION DE LAS TASAS DE INTERES Y DE LA TASA DE RENDIM. PROMEDIO DE LT's

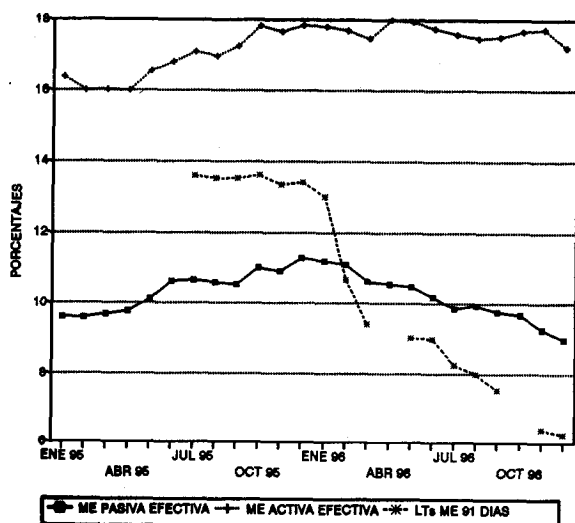

En la primera mitad de 1996, la cartera del sistema bancario aumentó apenas en \$us. 44.9 millones, lo cual representa un crecimiento real del 1.5%. Esta tendencia se revirtió en el segundo semestre, registrándose un incremento del 6%. Asimismo, cabe resaltar la reducción de la cartera en mora neta de provisiones, que cayó en \$us. 45.5 millones (30.9%).

El comportamiento de la cartera de préstamos durante el primer semestre tradujo una posición conservadora y cautelosa del sistema bancario. Este es un resultado habitualmente esperado luego de problemas de liquidez como en 1995 y después de producirse cambios importantes en el marco regulatorio del sistema, como el dado por la norma comprendida en la Ley del BCB referente a la adecuación patrimonial que subió del 8 al 10%. La cartera retomó el ritmo habitual de crecimiento durante el segundo semestre, resultando en un crecimiento para el año del 7.5%.

SECTOR FISCAL

Continuando con la política fiscal restrictiva de los últimos años, durante la gestión 1996 el déficit global del Sector Público como porcentaje del Producto Interno Bruto (PIB) fue de 2.1%, cifra que ilustra el alto grado de disciplina que se ejerció en ese sector. En 1995 se registró un déficit global de 2.0%.

Asimismo, es importante mencionar que el financiamiento externo se redujo a 3.6% del PIB. Por su parte, el financiamiento interno fue negativo (-1.5%). Dentro de éste se debe destacar la contracción en el crédito neto otorgado por el Banco Central, el cual disminuyó de -3.8% del PIB en 1995 a -5.1% en 1996. Un crédito neto negativo representa un incremento en los depósitos del sector público.

CUADRO N° 1

**SECTOR PUBLICO NO FINANCIERO
(Como porcentaje del PIB)**

CUENTAS	1995	1996(*)
SUPERÁVIT (DEFICIT) GLOBAL	(2.0)	(2.1)
FINANCIAMIENTO EXTERNO	4.0	3.6
FINANCIAMIENTO INTERNO	(2.0)	(1.5)

(*) Preliminar

SECTOR EXTERNO

Exportaciones

En forma preliminar, las exportaciones (FOB) de bienes en 1996 alcanzaron los \$us. 1,070.7 millones. Tuvieron un incremento del 2.8% en relación a 1995 (\$us. 1,041.4 millones), explicado en gran parte por el aumento de las exportaciones de los productos no tradicionales. Los volúmenes exportados de minerales disminuyeron con relación a 1995, sin embargo, una leve mejoría en los precios (plata, oro y plomo) posibilitó que el valor exportado caiga solamente en 6%. Las exportaciones de hidrocarburos decrecieron en alrededor del 5.9% respecto a 1995. Los mejores

valores unitarios de exportación de algunos productos no tradicionales (soya y sus derivados, castaña, cueros, madera), neutralizados parcialmente por la caída del valor de otros (artículos de joyería, aceite, café), más un crecimiento en los volúmenes exportados, permitieron un incremento de 15.1% en el valor exportado de los productos no tradicionales en relación a 1995.

Importaciones

Las importaciones (CIF) de bienes, en cifras preliminares, llegaron a \$us. 1,558.6 millones, presentando un incremento de 12.5% en relación a la gestión 1995. Este crecimiento se debe a una expansión importante en las importaciones de bienes de capital (31%), como consecuencia del fuerte incremento de la inversión directa extranjera. Las importaciones de bienes de consumo se incrementaron en 19.7%, y las de bienes intermedios disminuyeron en \$us. 28.2 millones (4.7%).

Balanza de Pagos

La cuenta corriente presenta un déficit preliminar de \$us. 369.8 millones, superior en 13.3% al de 1995. Esta situación se explica en su totalidad por el déficit de la balanza comercial, el mismo que alcanzó un saldo de \$us. 487.8 millones.

En cifras preliminares, la cuenta capital registra un superávit de \$us. 670.1 millones, producto de un nivel importante de flujos de inversión extranjera directa (\$us. 556 millones), cuyo importante componente generado por la capitalización, originó mayores volúmenes de importación de bienes de capital. Se debe recalcar que en la actualidad el déficit en cuenta corriente es financiado con inversión directa extranjera, habiendo desaparecido la elevada dependencia en desembolsos de deuda externa. El saldo en balanza comercial más la inversión extranjera directa es positivo en \$us. 68.2 millones.

Las Reservas Internacionales Netas del Banco Central aumentaron en \$us. 300.6 millones con relación a diciembre de 1995, registrando al 31 de diciembre de 1996 el nivel de reservas más alto en la historia económica del país (\$us. 950.8 millones, suficiente para cubrir más de 7 meses de importaciones).

GRAFICO Nº 3

RESERVAS INTERNACIONALES NETAS (En millones de dólares)

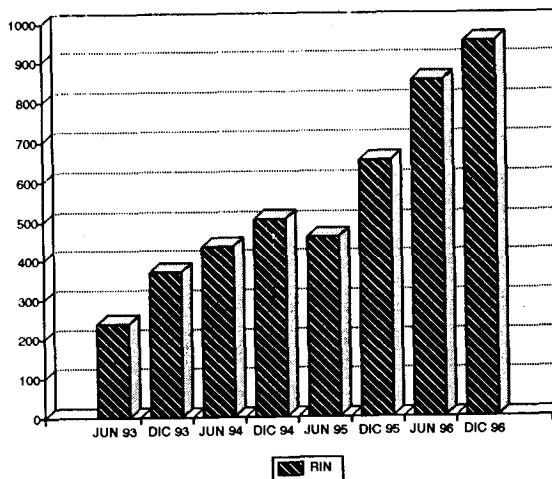

Deuda Externa

El stock de la deuda externa pública de mediano y largo plazo descendió a \$us. 4,370.6 millones, monto inferior en \$us. 152.5 millones con relación al año 1995. Parte importante de esta reducción se debió a la variación cambiaria resultante de la desvalorización del yen japonés y del marco alemán respecto al dólar, además de la reducción por renegociación de deuda en el Club de París VI.

Las cifras anteriores están en valores nominales. Si se considera el stock de deuda en valor presente (o valor económico) el monto es de \$us. 3,200.6 millones.

En este período, el país recibió recursos externos reembolsables por un monto de \$us. 358.8 millones. El grueso de estos recursos provienen del BID (30.9%), el Banco Mundial (27.4%), la CAF (16.5%) y Alemania (8.3%). Es importante mencionar que el 36.2% de los recursos desembolsados constituyen deuda concesional (componente de donación mayor al 35%).

El servicio de la deuda externa pública ascendió a \$us. 301.9 millones. De este monto, \$us. 147.5 millones corresponden a amortizaciones de capital y \$us. 154.4 millones al pago de intereses y comisiones.

LA BASE MONETARIA

En anteriores publicaciones, los "usos" de la base monetaria incluían a los Certificados de Depósito (CD'S) del BCB en poder de las instituciones financieras.

Este registro, determinaba que las operaciones de mercado abierto orientadas a retirar liquidez del sistema mediante la colocación de CD'S en moneda nacional o en moneda nacional con mantenimiento de valor, no se reflejaban en una contracción de la base, sino sólo en un cambio en su composición, puesto que, al mismo tiempo que disminuía la tenencia de efectivo del público aumentaban las reservas bancarias en el BCB. Más aún, la colocación de CD'S en moneda extranjera, no solamente no disminuía la base, sino que la incrementaba.

Por esta razón, a partir del Boletín No. 14, la base monetaria no incluye en los "usos" a los CD'S en poder de las instituciones financieras. En estas condiciones, la base monetaria o dinero primario se define como la suma de las tenencias de efectivo del público más las reservas bancarias, que comprenden tanto la caja de los bancos como los depósitos de éstos en el Banco Central.

**SECTOR MONETARIO,
BANCARIO Y FINANCIERO**

*Indicadores
Monetarios*

BASE MONETARIA

(En miles de bolivianos)

Saldos a fin de:	O R I G E N						BASE MONETARIA (BM)	D E S T I N O		
	Reservas Internac. Netas (RIN)	Cred. Neto al Sector Público (CNSP)	CREDITO A BANCOS			Certificados de Depósitos (2) CD		Otras Cuentas Netas (OC)	Billetes y Monedas en Poder del Público (C)	Reservas Bancarias (RB)
			Total (CB)	De Depósito y bancos en Liquidación	Especializados Otras Ins. Fin. (1)					
1986	474,407	(504,882)	358,808	227,245	131,562	0	55,832	384,165	294,373	89,792
1987	418,169	(393,040)	541,378	360,970	180,408	14,365	(33,034)	519,108	397,498	121,610
1988	397,531	(130,072)	827,075	586,152	240,923	181,764	(219,617)	693,153	526,082	167,071
1989	55,283	421,027	1,296,211	942,092	354,119	327,558	(629,375)	815,588	500,299	315,289
1990	448,480	645,510	1,496,968	1,038,864	458,104	422,282	(1,095,847)	1,072,829	638,838	433,991
1991	749,210	684,486	1,610,345	1,537,843	72,502	480,428	(1,152,569)	1,411,044	753,713	657,331
1992	954,758	1,936,299	1,544,049	1,463,130	80,919	248,502	(2,410,639)	1,775,965	886,991	888,974
1993	1,657,774	2,500,722	1,483,456	1,392,298	91,158	287,049	(3,002,580)	2,352,323	1,033,600	1,318,723
1994 (3)	2,356,210	2,599,471	2,512,330	2,404,454	107,876	55,804	(4,651,929)	2,760,278	1,405,990	1,354,288
ENE01/95 (4)	2,356,210	1,006,666	2,512,330	2,404,454	107,876	55,804	(3,078,531)	2,740,871	1,405,990	1,334,881
1995	3,205,720	258,244	2,905,114	3,032,169	(127,055)	349,684	(2,914,156)	3,105,238	1,693,986	1,411,252
ENE96	3,399,877	(110,741)	2,976,610	3,096,342	(119,732)	297,603	(3,044,681)	2,923,462	1,344,419	1,579,043
FEB96	3,593,355	(400,285)	2,958,802	3,080,555	(121,753)	241,808	(3,063,940)	2,846,124	1,319,356	1,526,768
MAR96	3,663,202	(575,323)	3,056,354	3,015,244	41,110	161,239	(3,060,343)	2,922,651	1,322,241	1,600,410
ABR96	3,934,120	(723,718)	3,008,629	3,012,763	(4,134)	167,270	(3,015,773)	3,035,988	1,373,501	1,662,487
MAY96	4,164,324	(889,822)	3,059,527	2,881,159	178,368	138,217	(3,025,068)	3,170,744	1,420,844	1,749,900
JUN96	4,305,434	(1,008,087)	3,044,358	2,856,101	188,257	93,891	(2,951,153)	3,296,661	1,464,023	1,832,638
JUL96	4,469,506	(1,033,536)	3,036,357	2,848,537	187,820	69,573	(3,030,919)	3,371,835	1,460,979	1,910,856
AGO96	4,563,699	(1,060,044)	3,031,857	2,833,002	198,855	100,470	(3,040,921)	3,394,121	1,498,381	1,895,740
SEP96	4,674,389	(1,098,818)	3,039,480	2,849,701	189,779	118,403	(3,061,441)	3,435,207	1,472,343	1,962,865
OCT96	4,763,057	(1,149,082)	3,079,082	2,856,965	222,117	64,015	(3,114,098)	3,514,944	1,485,966	2,028,978
NOV96	4,765,762	(1,070,178)	3,023,332	2,831,692	191,640	70,573	(3,033,615)	3,614,728	1,500,163	2,114,565
DIC96	4,925,289	(908,025)	2,969,492	2,863,673	105,819	23,797	(2,995,067)	3,967,892	1,801,566	2,166,326

FUENTE : BANCO CENTRAL DE BOLIVIA - GERENCIA DE CONTABILIDAD - SUBGERENCIA DE ASUNTOS TECNICOS - DEPARTAMENTO DE BALANES CONTABLE Y MONETARIO
 ELABORACION : BANCO CENTRAL DE BOLIVIA - GERENCIA DE ESTUDIOS ECONOMICOS - SUBGERENCIA DEL SECTOR MONETARIO - DEPARTAMENTO DE PROGRAMA MONETARIO

NOTAS:

- (1) : Incluye préstamos del BCB al Fondo de Desarrollo del Sistema Financiero y de Apoyo al Sector (FONDESIF), y obligaciones del BCB con el FONDESIF y NAFIBO (Nacional Financiera Boliviana).
- (2) : Certificados de Depósitos (CD's) del BCB en poder de la banca y de otras instituciones financieras.
- (3) : Ajustes en crédito a bancos por CDD's anulados que impactaron en la Base Monetaria. Ajuste en el crédito neto al sector público por adecuación de depósitos.
- (4) : Los Fondos en Fideicomiso administrados por el Banco Central de Bolivia por cuenta del Gobierno así como la cartera otorgada al sector público con estos recursos, dejan de constituir pasivos externos y activos internos del BCB. Los depósitos judiciales y otros depósitos fiscales que formaban parte del encaje legal por depósitos fiscales, a partir del 1° de enero de 1995 se registran en el crédito neto del BCB con el sector público.

NOTA: RIN + CNSP + CB - CD's + OC = BM = C + RB

ORIGEN DE LA LIQUIDEZ TOTAL (1)

(En miles de bolivianos)

Saldos a fin de:	Reservas Internac. Brutas (RIB)	Obligaciones con el Exterior a Corto Plazo (OECPr)	Reservas Internac. Netas (RIN)	CREDITO NETO AL SECTOR PUBLICO					Crédito al Sector Privado (CSPr)	Otras Cuentas Netas (OC)	LIQUIDEZ TOTAL M'3
				Gobierno Central (GC)	Gob. Locales y Regionales (GLR)	Seguridad Social (SS)	Empresas Públicas (EP)	TOTAL (CNSP)			
1986	1,066,315	650,327	415,988	(539,109)	23,961	0	7,060	(508,088)	947,523	(33,296)	822,127
1987	1,008,271	650,514	357,757	(591,416)	(22,363)	(46,705)	252,188	(408,296)	1,375,825	(150,780)	1,174,506
1988	1,106,882	742,368	384,514	(482,153)	17,109	(36,758)	351,323	(150,479)	1,851,931	(383,274)	1,682,692
1989	1,270,722	1,091,996	178,726	(326,248)	60,342	(42,281)	716,348	408,161	2,629,261	(971,539)	2,244,609
1990	1,446,394	913,996	532,398	(223,040)	73,910	(41,806)	822,118	631,182	3,710,194	(1,535,243)	3,338,531
1991	1,672,684	884,023	788,661	(278,503)	71,900	(42,911)	921,823	672,309	5,483,465	(1,773,387)	5,171,048
1992	1,968,420	1,125,899	842,521	1,752,263	(80,655)	(90,760)	330,441	1,911,289	7,992,030	(3,653,710)	7,092,130
1993	2,496,741	1,579,638	917,103	2,269,797	(93,341)	(111,783)	418,145	2,482,818	11,128,571	(4,853,316)	9,675,176
1994	3,445,312	2,304,575	1,140,737	2,590,441	(229,549)	(137,325)	408,735	2,632,302	13,800,473	(5,806,058)	11,767,454
ENE01/95 (2)	3,445,312	2,304,575	1,140,737	1,758,716	(247,362)	(137,325)	(334,531)	1,039,498	13,800,473	(4,213,254)	11,767,454
1995	4,353,725	2,642,303	1,711,422	1,291,682	(206,167)	(132,213)	(299,171)	654,131	15,537,954	(5,023,184)	12,880,323
ENE96	4,533,633	2,647,497	1,886,136	1,271,568	(266,904)	(121,922)	(293,632)	589,110	15,525,989	(5,242,778)	12,758,457
FEB96	4,764,593	2,662,375	2,102,218	1,150,827	(276,306)	(113,543)	(302,718)	458,260	15,568,840	(5,156,718)	12,972,600
MAR96	4,827,236	2,665,388	2,161,848	1,106,431	(261,430)	(121,437)	(308,461)	415,103	15,705,594	(5,079,026)	13,203,519
ABR96	5,220,653	2,764,144	2,456,509	933,052	(274,952)	(118,890)	(337,529)	201,681	16,003,305	(5,073,630)	13,587,865
MAY96	5,525,021	2,726,107	2,798,914	956,177	(343,988)	(117,066)	(316,751)	178,372	16,097,428	(4,980,036)	14,094,878
JUN96	5,546,781	2,802,802	2,943,979	885,290	(363,642)	(133,380)	(303,728)	84,540	16,221,631	(4,990,584)	14,259,566
JUL96	5,687,141	2,669,935	3,017,206	1,004,972	(411,138)	(135,971)	(346,258)	111,605	16,513,128	(5,101,142)	14,540,797
AGO96	5,824,802	2,704,191	3,120,611	975,104	(417,803)	(143,713)	(311,239)	102,349	16,679,677	(5,146,746)	14,755,891
SEP96	5,906,874	2,725,708	3,181,166	985,067	(428,187)	(151,104)	(263,293)	142,483	16,877,472	(5,106,002)	15,095,119
OCT96	6,009,948	2,794,793	3,215,155	810,237	(417,388)	(155,428)	(260,470)	(23,049)	17,089,428	(4,943,921)	15,337,613
NOV96	5,947,960	2,786,015	3,161,945	974,833	(437,572)	(169,440)	(255,809)	112,012	17,260,184	(4,940,979)	15,593,162
DIC96	6,282,968	2,991,797	3,291,171	938,674	(343,226)	(113,318)	(238,077)	244,053	17,646,085	(5,058,867)	16,122,442

FUENTE : BANCO CENTRAL DE BOLIVIA - GERENCIA DE CONTABILIDAD - SUBGERENCIA DE ASUNTOS TECNICOS - DEPTO. DE BALANCES CONTABLE Y MONETARIO. BALANCES CONTABLES DE LOS BANCOS
 ELABORACION: BANCO CENTRAL DE BOLIVIA - GERENCIA DE ESTUDIOS ECONOMICOS - SUBGERENCIA DEL SECTOR MONETARIO - DEPTO. PROGRAMA MONETARIO

NOTAS:

(1) : Cifras referidas al Sistema Bancario.

(2) : Los Fondos en Fideicomiso administrados por el BCB por cuenta del Gobierno así como la cartera otorgada al sector público con estos recursos, dejan de constituir pasivos externos y activos internos del BCB.

$$RIB - OECPr = RIN$$

$$RIN + CNSP + CSPr + OC = M'3$$

ORIGEN DE LA LIQUIDEZ TOTAL (DESAGREGADO) (1)

(En miles de bolivianos)

DETERMINANTES	ENE96	FEB96	MAR96	ABR96	MAY96	JUN96	JUL96	AGO96	SEP96	OCT96	NOV96	DIC96
1. RESERVAS INTERNACIONALES NETAS	1,866,136	2,102,218	2,161,848	2,456,509	2,796,914	2,943,979	3,017,206	3,120,811	3,161,166	3,215,155	3,161,945	3,291,171
a) Reservas Brutas	4,533,633	4,764,593	4,827,236	5,220,653	5,525,021	5,546,781	5,667,141	5,824,802	5,906,674	6,006,946	5,947,960	6,262,968
b) Oblig. Ext. a Corto Plazo (-)	(2,647,497)	(2,662,375)	(2,665,388)	(2,764,144)	(2,726,107)	(2,602,802)	(2,666,935)	(2,704,191)	(2,725,708)	(2,794,793)	(2,786,015)	(2,961,797)
2. CREDITO NETO AL SECTOR PUBLICO	569,110	456,260	415,103	201,681	178,372	84,540	111,805	102,349	142,463	(23,049)	112,012	244,053
a) Gobierno Central	1,271,566	1,150,627	1,106,431	933,052	956,177	885,290	1,004,972	975,104	965,067	810,237	974,833	938,674
Crédito	4,840,819	4,658,170	4,661,762	4,716,039	4,992,852	4,852,046	4,960,297	5,039,856	5,044,061	5,204,636	5,415,229	5,383,386
Depósitos (-)	(3,569,251)	(3,507,343)	(3,555,331)	(3,782,987)	(4,036,675)	(3,966,756)	(3,955,325)	(4,064,752)	(4,056,994)	(4,394,399)	(4,440,396)	(4,444,714)
Corrientes	(1,100,216)	(1,064,419)	(1,121,025)	(1,083,696)	(1,325,839)	(1,259,136)	(1,162,259)	(1,209,066)	(1,145,224)	(1,224,902)	(1,362,027)	(1,460,955)
Restringidos	(953,432)	(960,054)	(914,234)	(1,096,066)	(1,064,786)	(1,074,562)	(1,130,431)	(1,344,090)	(1,363,667)	(1,336,114)	(1,261,570)	(1,193,962)
Fideicomiso	(1,515,603)	(1,492,870)	(1,520,072)	(1,601,023)	(1,616,050)	(1,633,056)	(1,662,635)	(1,511,593)	(1,549,903)	(1,631,363)	(1,796,799)	(1,769,797)
b) Seguridad Social	(121,922)	(113,543)	(121,437)	(118,890)	(117,066)	(133,380)	(135,971)	(143,713)	(151,104)	(155,426)	(169,440)	(113,318)
Crédito	0	0	0	0	0	0	0	0	0	0	0	0
Depósitos (-)	(121,922)	(113,543)	(121,437)	(118,890)	(117,066)	(133,380)	(135,971)	(143,713)	(151,104)	(155,426)	(169,440)	(113,318)
Corrientes	(119,756)	(111,366)	(119,245)	(116,674)	(114,837)	(131,144)	(133,710)	(141,436)	(146,814)	(153,111)	(167,125)	(110,993)
Restringidos	(2,166)	(2,177)	(2,192)	(2,216)	(2,229)	(2,236)	(2,261)	(2,275)	(2,290)	(2,317)	(2,315)	(2,325)
c) Gobiernos Locales y Regional.	(266,904)	(276,306)	(261,430)	(274,952)	(343,988)	(363,642)	(411,136)	(417,803)	(426,167)	(417,368)	(437,572)	(343,226)
Crédito	0	0	0	0	0	0	0	0	0	0	0	0
Depósitos (-)	(266,904)	(276,306)	(261,430)	(274,952)	(343,988)	(363,642)	(411,136)	(417,803)	(426,167)	(417,368)	(437,572)	(343,226)
Corrientes	(260,243)	(269,244)	(257,420)	(271,457)	(326,390)	(345,696)	(389,157)	(397,906)	(416,845)	(411,293)	(406,496)	(329,166)
Restringidos	(6,661)	(7,062)	(4,010)	(3,495)	(15,596)	(17,946)	(21,961)	(19,897)	(9,342)	(6,095)	(29,106)	(14,059)
d) Empresas P blicas	(293,632)	(302,716)	(306,461)	(337,529)	(316,751)	(303,726)	(346,256)	(311,239)	(263,293)	(260,470)	(255,609)	(236,077)
Crédito	114,094	114,324	114,763	115,701	116,160	116,161	117,079	117,538	117,967	118,915	118,456	118,915
Depósitos (-)	(407,726)	(417,042)	(423,244)	(453,230)	(432,911)	(419,889)	(463,337)	(426,777)	(361,290)	(379,365)	(374,265)	(356,992)
Corrientes	(319,131)	(326,069)	(331,937)	(362,711)	(339,126)	(331,611)	(376,157)	(379,469)	(326,293)	(330,629)	(323,054)	(306,326)
Restringidos	(66,595)	(90,973)	(91,307)	(90,519)	(93,783)	(88,076)	(87,180)	(49,308)	(52,997)	(48,756)	(51,211)	(50,666)
3. FINANCIAMIENTO AL SECTOR PRIVADO	15,525,989	15,568,840	15,705,594	16,003,305	16,097,426	16,221,631	16,513,126	16,679,677	16,877,472	17,069,426	17,260,164	17,646,065
a) Préstamos Generales	15,037,652	15,064,129	15,214,713	15,469,906	15,561,660	15,672,154	15,931,466	16,115,334	16,296,136	16,499,530	16,660,666	17,021,714
b) Préstamos Especializados	367,657	366,165	369,206	391,993	392,294	391,650	394,034	395,199	396,167	396,750	396,790	397,659
c) Inversiones y Val. Mobil.	100,260	96,546	101,675	121,406	143,254	157,627	167,606	169,144	183,169	191,146	182,706	226,712
4. OTROS DETERMINANTES	(5,242,778)	(5,156,718)	(5,079,028)	(5,073,630)	(4,980,036)	(4,990,584)	(5,101,142)	(5,146,746)	(5,106,002)	(4,943,921)	(4,940,979)	(5,058,667)
a) Existencia de Minerales	34	34	34	34	34	34	34	34	34	34	34	34
b) Dep. Org. Internacionales (-)	(219,360)	(215,421)	(217,937)	(220,309)	(224,675)	(224,310)	(223,919)	(216,664)	(220,661)	(220,911)	(219,673)	(219,929)
c) Oblig. Med. y Largo Plazo (-)	(4,108,035)	(4,131,057)	(4,122,411)	(4,160,591)	(4,121,646)	(4,146,233)	(4,142,547)	(4,093,319)	(4,111,470)	(3,850,413)	(3,615,166)	(3,829,617)
d) Otras Cuentas (Neto)	1,756,342	1,666,609	2,011,424	2,041,252	2,178,248	2,259,641	2,218,472	1,839,660	1,994,440	1,964,167	2,002,601	2,122,196
e) Capital y Reservas (-)	(2,671,759)	(2,678,683)	(2,750,136)	(2,734,016)	(2,811,597)	(2,679,918)	(2,953,162)	(2,676,657)	(2,766,145)	(2,836,796)	(2,906,555)	(3,131,551)
LIQUIDEZ TOTAL M³	12,758,457	12,972,600	13,203,519	13,567,665	14,094,676	14,259,566	14,540,797	14,755,691	15,095,119	15,337,613	15,593,162	16,122,442

FUENTE : BANCO CENTRAL DE BOLIVIA - GERENCIA DE CONTABILIDAD - SUBGERENCIA DE ASUNTOS TECNICOS - DEPARTAMENTO DE BALANES CONTABLE Y MONETARIO. BALANES CONTABLES DE LOS BANCOS
ELABORACION: BANCO CENTRAL DE BOLIVIA - GERENCIA DE ESTUDIOS ECONOMICOS - SUBGERENCIA DEL SECTOR MONETARIO - DEPARTAMENTO DE PROGRAMA MONETARIO

NOTAS:

(1) : Cifras referidas al Sistema Bancario.

DESTINO DEL MEDIO CIRCULANTE Y DE LA LIQUIDEZ TOTAL
(En miles de bolivianos)

Saldo a fin de:	Billetes y Monedas en			DEPOSITOS VISTA				CAJA DE AHORRO				A PLAZO FIJO				OTRAS OBLIGACIONES (1)				M1	M'1	M2	M'2	M3	M'3
	EMISION	Caja de Bancos	Pod.del Púb.	M/N	M/E	CMV	TOTAL	M/N	M/E	CMV	TOTAL	M/N	M/E	CMV	TOTAL	M/N	M/E	CMV	TOTAL						
	A	B'	C = (A - B)	(D)				(A)				(P)				(O)									
1986	306,999	12,626	294,373	68,931	0	0	68,931	88,237	0	0	88,237	64,528	230,213	35,099	329,840	16,028	24,718	0	40,746	363,304	363,304	451,541	451,541	532,097	822,127
1987	414,143	16,645	397,498	106,695	2,244	0	110,939	109,746	1,222	0	110,968	17,367	516,914	14,691	548,872	5,795	334	0	6,129	506,193	508,437	615,939	619,405	639,101	1,174,506
1988	541,930	15,848	526,082	136,743	21,944	0	158,687	121,370	18,874	1,304	141,548	11,454	768,011	71,531	850,996	4,781	598	0	5,379	662,825	684,769	784,195	826,317	800,430	1,682,692
1989	530,450	30,151	500,299	146,627	59,366	11	206,004	97,522	95,380	5,043	197,945	9,055	1,189,135	127,211	1,325,401	11,996	2,641	323	14,960	646,926	706,303	744,448	904,248	765,499	2,244,609
1990	668,121	29,283	638,838	191,045	158,401	92	349,538	116,846	243,953	8,633	369,432	13,461	1,771,875	174,678	1,960,014	16,023	4,454	232	20,709	829,883	988,376	946,729	1,357,806	976,213	3,338,531
1991	775,433	21,720	753,713	284,866	408,204	0	693,070	95,655	411,304	2,475	509,434	44,909	2,800,888	339,719	3,185,516	18,778	10,455	82	29,315	1,038,579	1,446,783	1,134,234	1,956,217	1,197,921	5,171,048
1992	931,197	44,206	886,991	349,381	679,366	8,227	1,036,974	75,499	635,567	10,797	721,863	25,249	4,007,516	359,080	4,391,845	27,119	27,251	87	54,457	1,236,372	1,923,965	1,311,871	2,645,828	1,364,239	7,092,130
1993	1,050,913	17,313	1,033,600	383,013	1,045,071	37,777	1,465,861	82,719	949,064	12,564	1,044,347	24,380	5,477,901	543,461	6,045,742	31,019	54,294	313	85,626	1,416,613	2,499,461	1,499,332	3,543,806	1,554,731	9,675,176
1994	1,436,460	30,470	1,405,990	484,224	1,314,017	27,744	1,825,985	107,045	1,183,127	12,196	1,302,368	76,452	5,828,789	474,859	6,378,100	57,933	734,868	62,210	855,011	1,890,214	3,231,975	1,997,259	4,534,343	2,131,644	11,767,454
1995	1,734,943	40,957	1,693,986	639,343	1,572,460	7,223	2,219,026	91,194	1,447,946	7,735	1,546,875	61,418	6,740,000	350,927	7,152,345	34,355	231,888	1,848	268,091	2,333,329	3,913,012	2,424,523	5,459,887	2,520,296	12,880,323
ENE96	1,378,569	34,150	1,344,419	618,770	1,620,429	9,494	2,248,693	143,049	1,486,887	8,559	1,638,495	44,773	6,870,265	355,584	7,270,622	27,136	227,536	1,555	256,226	1,963,189	3,593,112	2,106,238	5,231,607	2,178,147	12,758,457
FEB96	1,351,667	32,311	1,319,356	659,625	1,584,366	14,925	2,258,916	154,922	1,486,770	8,987	1,650,379	50,702	7,126,850	356,429	7,533,961	31,778	176,632	1,558	209,968	1,978,961	3,578,272	2,133,903	5,228,651	2,216,383	12,972,600
MAR96	1,351,606	29,365	1,322,241	638,371	1,602,757	17,057	2,258,185	155,110	1,515,328	9,168	1,679,806	50,813	7,401,339	353,290	7,805,442	36,331	101,426	289	138,045	1,960,612	3,580,426	2,115,722	5,260,032	2,202,866	13,203,519
ABR96	1,403,430	29,929	1,373,501	697,176	1,724,712	15,938	2,437,826	127,643	1,510,821	9,041	1,647,505	62,107	7,601,891	334,781	7,998,779	30,689	99,274	290	130,254	2,070,677	3,811,327	2,196,320	5,456,832	2,291,116	13,567,865
MAY96	1,461,778	40,934	1,420,844	672,498	1,742,711	15,410	2,430,619	130,615	1,522,324	8,833	1,661,772	53,491	7,991,043	327,330	8,371,864	32,340	176,936	303	209,579	2,093,342	3,851,463	2,223,957	5,513,235	2,309,788	14,094,678
JUN96	1,504,937	40,914	1,464,023	669,657	1,757,101	14,577	2,441,335	131,914	1,588,975	6,375	1,727,264	52,503	8,090,631	304,432	8,447,566	31,555	147,513	310	179,378	2,133,680	3,905,358	2,265,594	5,632,622	2,349,652	14,259,566
JUL96	1,499,170	38,191	1,460,979	684,665	1,856,422	17,659	2,558,746	136,162	1,622,051	7,638	1,765,851	48,734	8,223,391	301,626	8,573,751	37,693	143,466	312	181,470	2,145,644	4,019,725	2,281,806	5,785,576	2,368,233	14,540,797
AGO96	1,542,129	43,748	1,498,381	675,042	1,877,960	10,102	2,563,124	147,242	1,690,981	7,375	1,845,598	59,961	8,300,790	303,442	8,664,093	34,077	150,305	313	184,695	2,173,423	4,061,505	2,320,665	5,907,103	2,414,603	14,755,891
SEP96	1,526,663	54,321	1,472,343	709,091	1,898,872	15,755	2,623,718	161,770	1,757,379	6,508	1,925,856	60,518	8,478,937	301,863	8,841,318	37,671	194,098	315	232,084	2,181,434	4,096,061	2,343,204	6,021,717	2,441,393	15,095,119
OCT96	1,523,704	37,738	1,485,966	662,766	2,057,230	18,000	2,737,996	167,510	1,815,855	7,881	1,991,246	71,377	8,567,996	290,954	8,930,327	41,808	149,926	544	192,078	2,148,732	4,223,962	2,316,242	6,215,208	2,429,227	15,337,613
NOV96	1,557,315	57,152	1,500,163	752,101	2,075,053	20,803	2,847,957	172,707	1,888,598	9,954	2,071,259	102,872	8,576,630	292,546	8,972,048	36,486	164,707	542	201,735	2,252,264	4,348,120	2,424,971	6,419,379	2,564,329	15,593,162
DIC96	1,882,784	81,218	1,801,566	770,867	2,183,671	2,644	2,957,382	182,982	1,825,612	7,534	2,096,338	113,130	8,625,829	279,958	9,018,917	64,969	182,826	544	248,239	2,572,433	4,758,948	2,735,425	6,855,286	2,913,424	16,122,442

FUENTE : BANCO CENTRAL DE BOLIVIA - GERENCIA DE CONTABILIDAD - SUBGERENCIA DE ASUNTOS TECNICOS - DEPARTAMENTO DE BALANCES CONTABLE Y MONETARIO. BALANCES CONTABLES DE LOS BANCOS
ELABORACION : BANCO CENTRAL DE BOLIVIA - GERENCIA DE ESTUDIOS ECONOMICOS - SUBGERENCIA DEL SECTOR MONETARIO - DEPARTAMENTO DE PROGRAMA MONETARIO

NOTA:

(1) : Incluye Certificados de Devolución de Depósitos (CDD's), concedidos por el BCB a quienes mantenían depósitos en los bancos liquidados (Sur y Cochabamba)

M1 = C + Dmn
M'1 = C + Dmn + Dme + Dcmv
M2 = C + Dmn + Amn
M'2 = C + Dmn + Dme + Dcmv + Amn + Ame + Acmv
M3 = C + Dmn + Amn + Pmn + Omn
M'3 = C + Dmn + Dme + Dcmv + Amn + Ame + Acmv + Pmn + Pme + Pcmv + Omn + Orme + Ocmv + CDDme + CDDcmv

CUADRO No. 1,05

MULTIPLICADORES DE LA BASE MONETARIA
(En miles de bolivianos)

Saldos a fin de:	Base Monetaria BM	MULTIPLICADORES					
		m1=M1/BM	m'1=M'1/BM	m2=M2/BM	m'2=M'2/BM	m3=M3/BM	m'3=M'3/BM
1986	384,165	0.94570	0.94570	1.17538	1.17538	1.38507	2.14004
1987	519,108	0.97512	0.97944	1.18653	1.19321	1.23115	2.26255
1988	693,153	0.95625	0.98790	1.13134	1.19211	1.15477	2.42759
1989	815,588	0.79320	0.86600	0.91277	1.10871	0.93859	2.75214
1990	1,072,829	0.77355	0.92128	0.88246	1.26563	0.90994	3.11189
1991	1,411,044	0.73604	1.02533	0.80383	1.38636	0.84896	3.66470
1992	1,775,965	0.69617	1.08333	0.73868	1.48980	0.76817	3.99340
1993	2,352,323	0.60222	1.06255	0.63738	1.50651	0.66093	4.11303
1994	2,760,278	0.68479	1.17089	0.72357	1.64271	0.77226	4.26314
ENE01/95 (1)	2,740,871	0.68964	1.17918	0.72870	1.65434	0.77773	4.29333
1995	3,105,238	0.75142	1.26013	0.78078	1.75828	0.81163	4.14793
ENE96	2,923,462	0.67153	1.22906	0.72046	1.78952	0.74506	4.36416
FEB96	2,846,124	0.69532	1.25724	0.74976	1.83711	0.77874	4.55799
MAR96	2,922,651	0.67083	1.22506	0.72391	1.79975	0.75372	4.51765
ABR96	3,035,988	0.68204	1.25538	0.72409	1.79804	0.75465	4.47560
MAY96	3,170,744	0.66021	1.21469	0.70140	1.73878	0.72847	4.44523
JUN96	3,296,661	0.64722	1.18464	0.68724	1.70858	0.71274	4.32546
JUL96	3,371,835	0.63634	1.19215	0.67673	1.71585	0.70236	4.31243
AGO96	3,394,121	0.64035	1.19663	0.68373	1.74039	0.71141	4.34749
SEP96	3,435,207	0.63502	1.19238	0.68211	1.75294	0.71070	4.39424
OCT96	3,514,944	0.61131	1.20172	0.65897	1.76822	0.69111	4.36354
NOV96	3,614,728	0.62308	1.20289	0.67086	1.77590	0.70941	4.31379
DIC96	3,967,892	0.64831	1.19936	0.68939	1.72769	0.73425	4.06323

FUENTE : BANCO CENTRAL DE BOLIVIA - GERENCIA DE CONTABILIDAD - SUBGERENCIA DE ASUNTOS TECNICOS
DEPARTAMENTO DE BALANCES CONTABLE Y MONETARIO

ELABORACION : BANCO CENTRAL DE BOLIVIA - GERENCIA DE ESTUDIOS ECONOMICOS - SUBGERENCIA DEL SECTOR MONETARIO
DEPARTAMENTO DE PROGRAMA MONETARIO

NOTA:

(1) : Incluye ajustes señalados en el cuadro No. 1,01

CUADRO No. 1,06

FACTORES DE EXPANSION Y CONTRACCION DEL DINERO

(En miles de bolivianos)

Saldos a fin de:	FACTORES DE EXPANSION				TOTAL 1	FACTORES DE CONTRACCION				TOTAL 2	LIQUIDEZ TOTAL M'3 = 1 - 2	CUASI DINERO A	MEDIO CIRCULANTE M'1 = M'3 - A
	Reservas Internac. Netas	FINANCIAMIENTO INTERNO				Depósitos del Sector Público	Obligaciones Externas a Med. y Largo Plazo	Capital y Reservas	Otras Cuentas Neto				
		Total	Al Sector Público	Al Sector Privado									
1986	415,988	3,661,384	2,713,861	947,523	4,077,372	3,221,949	756,162	624,463	(1,347,329)	3,255,245	822,127	458,823	363,304
1987	357,757	4,396,190	3,020,365	1,375,825	4,753,947	3,428,661	854,139	769,019	(1,472,378)	3,579,441	1,174,506	666,069	508,437
1988	364,514	5,384,424	3,532,493	1,851,931	5,748,938	3,682,972	1,178,159	841,208	(1,636,093)	4,066,246	1,682,692	997,923	684,769
1989	178,726	6,855,691	4,226,430	2,629,261	7,034,417	3,818,269	1,819,980	858,296	(1,706,737)	4,789,808	2,244,609	1,538,306	706,303
1990	532,398	9,129,864	5,419,670	3,710,194	9,662,262	4,788,488	2,361,462	1,043,864	(1,870,083)	6,323,731	3,338,531	2,350,155	988,376
1991	788,661	11,986,872	6,503,407	5,483,465	12,775,533	5,831,098	2,885,036	788,222	(1,899,871)	7,604,485	5,171,048	3,724,265	1,446,783
1992	842,521	12,868,820	4,876,790	7,992,030	13,711,341	2,965,501	3,461,146	1,311,491	(1,118,927)	6,619,211	7,092,130	5,168,165	1,923,965
1993	917,103	16,693,513	5,564,942	11,128,571	17,610,616	3,082,124	4,104,076	2,096,064	(1,346,824)	7,935,440	9,675,176	7,175,715	2,499,461
1994	1,140,737	19,824,354	6,023,881	13,800,473	20,965,091	3,391,579	5,183,844	2,389,867	(1,767,653)	9,197,637	11,767,454	8,535,479	3,231,975
ENE01/95 (1)	1,140,737	18,542,511	4,742,038	13,800,473	19,683,248	3,702,540	3,689,207	2,389,867	(1,865,820)	7,915,794	11,767,454	8,535,479	3,231,975
1995	1,711,422	20,554,741	5,016,787	15,537,954	22,266,163	4,362,656	4,111,315	2,479,802	(1,567,933)	9,385,840	12,880,323	8,967,311	3,913,012
ENE96	1,886,136	20,480,902	4,954,913	15,525,989	22,367,038	4,365,803	4,108,035	2,671,759	(1,537,016)	9,608,581	12,758,457	9,165,345	3,593,112
FEB96	2,102,218	20,341,334	4,772,494	15,568,840	22,443,552	4,314,234	4,131,057	2,678,883	(1,653,222)	9,470,952	12,972,600	9,394,328	3,578,272
MAR96	2,161,848	20,482,139	4,776,545	15,705,594	22,643,987	4,361,442	4,122,411	2,750,136	(1,793,521)	9,440,468	13,203,519	9,623,093	3,580,426
ABR96	2,456,509	20,835,045	4,831,740	16,003,305	23,291,554	4,630,059	4,160,591	2,734,016	(1,820,977)	9,703,689	13,587,865	9,776,538	3,811,327
MAY96	2,798,914	21,206,440	5,109,012	16,097,428	24,005,354	4,930,640	4,121,846	2,811,597	(1,953,407)	9,910,676	14,094,678	10,243,215	3,851,463
JUN96	2,943,979	21,189,838	4,968,207	16,221,631	24,133,817	4,883,667	4,146,233	2,879,916	(2,035,565)	9,874,251	14,259,566	10,354,208	3,905,358
JUL96	3,017,206	21,590,504	5,077,376	16,513,128	24,607,710	4,965,771	4,142,547	2,953,182	(1,994,587)	10,066,913	14,540,797	10,521,072	4,019,725
AGO96	3,120,611	21,837,071	5,157,394	16,679,677	24,957,682	5,055,045	4,093,319	2,676,657	(1,623,230)	10,201,791	14,755,891	10,694,386	4,061,505
SEP96	3,181,166	22,039,530	5,162,058	16,877,472	25,220,696	5,019,575	4,111,470	2,768,145	(1,773,613)	10,125,577	15,095,119	10,999,058	4,096,061
OCT96	3,215,155	22,412,979	5,323,551	17,089,428	25,628,134	5,346,600	3,850,413	2,836,798	(1,743,290)	10,290,521	15,337,613	11,113,651	4,223,962
NOV96	3,161,945	22,793,869	5,533,685	17,260,184	25,955,814	5,421,673	3,815,186	2,908,555	(1,782,762)	10,362,652	15,593,162	11,245,042	4,348,120
DIC96	3,291,171	23,148,388	5,502,303	17,646,085	26,439,559	5,258,250	3,829,617	3,131,551	(1,902,301)	10,317,117	16,122,442	11,363,494	4,758,948

FUENTE : BANCO CENTRAL DE BOLIVIA - GERENCIA DE CONTABILIDAD - SUBGERENCIA DE ASUNTOS TECNICOS - DEPARTAMENTO DE BALANCES CONTABLE Y MONETARIO; BALANCES CONTABLES DE LOS BANCOS

ELABORACION: BANCO CENTRAL DE BOLIVIA - GERENCIA DE ESTUDIOS ECONOMICOS - SUBGERENCIA DEL SECTOR MONETARIO - DEPARTAMENTO DE PROGRAMA MONETARIO

NOTA:

(1) : Se incluyen ajustes señalados en el Cuadro No. 1,01

CUADRO No. 1,07

VARIACION EN LOS FACTORES DE EXPANSION Y CONTRACCION DEL DINERO

(En miles de bolivianos)

Saldos a fin de:	FACTORES DE EXPANSION				TOTAL 1	FACTORES DE CONTRACCION				TOTAL 2	LIQUIDEZ TOTAL M'3 = 1 - 2	CUASI DINERO A	MEDIO CIRCULANTE M'1 = M'3 - A
	Reservas Internac. Netas	FINANCIAMIENTO INTERNO				Depósitos del Sector Público	Oblig. con el Ext. a Med. y Largo Plazo	Capital y Reservas	Otras Cuentas Neto				
		Total	Al Sector Público	Al Sector Privado									
1986	347,381	808,046	270,236	537,810	1,155,427	562,472	128,148	205,596	(270,598)	623,620	531,807	367,182	164,625
1987	(58,231)	734,806	306,504	428,302	676,575	206,712	97,977	144,556	(125,049)	324,196	352,379	207,246	145,133
1988	6,757	988,234	512,128	476,106	994,991	254,311	324,020	72,189	(163,715)	486,805	508,186	331,854	176,332
1989	(185,788)	1,471,267	693,937	777,330	1,285,479	135,297	641,821	17,088	(70,644)	723,562	561,917	540,383	21,534
1990	353,672	2,274,173	1,193,240	1,080,933	2,627,845	970,219	541,482	185,568	(163,346)	1,533,923	1,093,922	811,849	282,073
1991	256,263	2,857,008	1,083,737	1,773,271	3,113,271	1,042,610	523,574	(255,642)	(29,788)	1,280,754	1,832,517	1,374,110	458,407
1992	53,860	881,948	(1,626,617)	2,508,565	935,808	(2,865,597)	576,110	523,269	780,944	(985,274)	1,921,082	1,443,900	477,182
1993	74,582	3,824,693	688,152	3,136,541	3,899,275	116,623	642,930	784,573	(227,897)	1,316,229	2,583,046	2,007,550	575,496
1994	223,634	3,130,841	458,939	2,671,902	3,354,475	309,455	1,079,768	293,803	(420,829)	1,262,197	2,092,278	1,359,764	732,514
1995	570,685	2,012,230	274,749	1,737,481	2,582,915	660,116	422,108	89,935	297,887	1,470,046	1,112,869	431,832	681,037
ENE96	174,714	(73,839)	(61,874)	(11,965)	100,875	3,147	(3,280)	191,957	30,917	222,741	(121,866)	198,034	(319,900)
FEB96	216,082	(139,568)	(182,419)	42,851	76,514	(51,569)	23,022	7,124	(116,206)	(137,629)	214,143	228,983	(14,840)
MAR96	59,630	140,805	4,051	136,754	200,435	47,208	(8,646)	71,253	(140,299)	(30,484)	230,919	228,765	2,154
ABR96	294,661	352,906	55,195	297,711	647,567	268,617	38,180	(16,120)	(27,456)	263,221	384,346	153,445	230,901
MAY96	342,405	371,395	277,272	94,123	713,800	300,581	(38,745)	77,581	(132,430)	206,987	506,813	466,677	40,136
JUN96	145,065	(16,602)	(140,805)	124,203	128,463	(46,973)	24,387	68,319	(82,158)	(36,425)	164,888	110,993	53,895
JUL96	73,227	400,666	109,169	291,497	473,893	82,104	(3,686)	73,266	40,978	192,662	281,231	166,864	114,367
AGO96	103,405	246,567	80,018	166,549	349,972	89,274	(49,228)	(276,525)	371,357	134,878	215,094	173,314	41,780
SEP96	60,555	202,459	4,664	197,795	263,014	(35,470)	18,151	91,488	(150,383)	(76,214)	339,228	304,672	34,556
OCT96	33,989	373,449	161,493	211,956	407,438	76,005	(10,037)	68,653	30,323	164,944	242,494	114,593	127,902
NOV96	(53,210)	380,890	210,134	170,756	327,680	75,073	(35,227)	71,757	(39,472)	72,131	255,549	131,391	124,158
DIC96	129,226	354,519	(31,382)	385,901	483,745	(163,423)	14,431	222,996	(119,539)	(45,535)	529,280	118,452	410,828

FUENTE : BANCO CENTRAL DE BOLIVIA - GERENCIA DE CONTABILIDAD - SUBGERENCIA DE ASUNTOS TECNICOS - DEPARTAMENTO DE BALANCES CONTABLE Y MONETARIO; BALANCES CONTABLES DE LOS BANCOS

ELABORACION: BANCO CENTRAL DE BOLIVIA - GERENCIA DE ESTUDIOS ECONOMICOS - SUBGERENCIA DEL SECTOR MONETARIO - DEPARTAMENTO DE PROGRAMA MONETARIO

*Balances
Consolidados*

BALANCE CONSOLIDADO DEL SISTEMA BANCARIO (1)

ACTIVO

(En miles de bolivianos)

Saldos a fin de:	RESERVAS INTERNACIONALES NETAS			APORTES A ORGANISMOS INTERNACIONALES	CREDITO AL SECTOR PUBLICO					FINANCIAMIENTO AL SECTOR PRIVADO				EXISTENCIA DE MINERALES	OTRAS CUENTAS ACTIVO (2)	TOTAL ACTIVO Y PASIVO
	TOTAL	Reservas Brutas	Oblig. a Corto Plazo		TOTAL	Gobierno Central	Seg. Social	Gob. Loc. y Region.	Empresas Públicas	TOTAL	Prést. de Bancos Comerc.	Prést. de Bancos Especializ.	Inver. y Valores Mobiliar.			
	(a-b)	(a)	(b)													
1986	415,988	1,066,315	650,327	269,177	2,713,861	2,371,337	0	38,901	303,623	947,523	687,839	210,567	49,117	26,556	2,732,876	7,105,981
1987	357,757	1,008,271	650,514	309,694	3,020,365	2,375,134	0	75,666	569,565	1,375,825	1,066,715	286,692	22,418	28,610	3,244,838	8,337,089
1988	364,514	1,106,882	742,368	345,746	3,532,493	2,822,796	0	89,223	620,474	1,851,931	1,520,763	306,923	24,245	76,364	3,086,272	9,257,320
1989	178,726	1,270,722	1,091,996	412,726	4,226,430	3,269,052	0	111,409	845,969	2,629,261	2,286,810	317,267	25,184	34,516	3,830,133	11,311,792
1990	532,398	1,446,394	913,996	530,234	5,419,670	4,204,130	5,044	124,710	1,085,786	3,710,194	3,291,955	388,029	30,210	23,841	4,607,817	14,824,154
1991	788,661	1,672,684	884,023	612,373	6,503,407	5,129,626	3,948	129,365	1,240,468	5,483,465	5,049,401	389,249	44,815	21,626	5,147,160	18,556,692
1992	842,521	1,968,420	1,125,899	716,378	4,876,790	4,123,596	0	12,404	740,790	7,992,030	7,533,799	391,982	66,249	22,961	5,489,150	19,939,830
1993	917,103	2,496,741	1,579,638	647,157	5,564,942	4,731,337	0	19,644	813,961	11,128,571	10,559,858	387,952	180,761	7,459	7,260,055	25,525,287
1994 (3)	1,140,737	3,445,312	2,304,575	681,890	6,023,881	5,115,405	0	17,813	890,663	13,800,473	13,342,092	348,290	110,091	469	9,242,889	30,890,339
ENE01 (4)	1,140,737	3,445,312	2,304,575	681,890	4,742,038	4,594,641	0	0	147,397	13,800,473	13,342,092	348,290	110,091	469	9,341,057	29,706,664
1995	1,711,422	4,353,725	2,642,303	719,124	5,016,787	4,903,811	0	0	113,176	15,537,954	15,044,830	385,392	107,732	34	9,735,639	32,720,960
ENE96	1,886,136	4,533,633	2,647,497	724,959	4,954,913	4,840,819	0	0	114,094	15,525,989	15,037,852	387,857	100,280	34	10,054,450	33,146,481
FEB96	2,102,218	4,764,593	2,862,375	726,418	4,772,494	4,658,170	0	0	114,324	15,568,840	15,084,129	388,165	96,546	34	9,736,370	32,906,374
MAR96	2,161,848	4,827,236	2,665,388	729,335	4,776,545	4,661,762	0	0	114,783	15,705,594	15,214,713	389,206	101,675	34	10,007,711	33,381,067
ABR96	2,456,509	5,220,653	2,764,144	735,170	4,831,740	4,716,039	0	0	115,701	16,003,305	15,489,906	391,993	121,406	34	10,254,224	34,280,982
MAY96	2,798,914	5,525,021	2,726,107	738,087	5,109,012	4,992,852	0	0	116,160	16,097,428	15,561,880	392,294	143,254	34	10,539,058	35,282,533
JUN96	2,943,979	5,546,781	2,602,802	738,087	4,968,207	4,852,046	0	0	116,161	16,221,631	15,672,154	391,850	157,627	34	10,787,632	35,659,570
JUL96	3,017,206	5,687,141	2,669,935	743,922	5,077,376	4,960,297	0	0	117,079	16,513,128	15,931,486	394,034	187,608	34	11,018,333	36,369,999
AGO96	3,120,611	5,824,802	2,704,191	746,839	5,157,394	5,039,856	0	0	117,538	16,679,677	16,115,334	395,199	169,144	34	11,112,804	36,817,359
SEP96	3,181,166	5,906,874	2,725,708	749,756	5,162,058	5,044,061	0	0	117,997	16,877,472	16,298,136	396,167	183,169	34	11,324,966	37,295,452
OCT96	3,215,155	6,009,948	2,794,793	755,591	5,323,551	5,204,636	0	0	118,915	17,089,428	16,499,530	398,750	191,148	34	11,356,370	37,740,130
NOV96	3,181,945	5,947,960	2,788,015	752,674	5,533,685	5,415,229	0	0	118,456	17,260,184	16,680,888	396,790	182,706	34	11,420,935	38,129,457
DIC96	3,291,171	6,282,968	2,991,797	755,591	5,502,303	5,383,388	0	0	118,915	17,646,085	17,021,714	397,659	226,712	34	11,726,718	38,921,902

FUENTE : BANCO CENTRAL DE BOLIVIA - GERENCIA DE CONTABILIDAD - SUBGERENCIA DE ASUNTOS TECNICOS - DEPARTAMENTO DE BALANCES CONTABLE Y MONETARIO; BALANCES CONTABLES DE LOS BANCOS
 ELABORACION: BANCO CENTRAL DE BOLIVIA - GERENCIA DE ESTUDIOS ECONOMICOS - SUBGERENCIA DEL SECTOR MONETARIO - DEPARTAMENTO DE PROGRAMA MONETARIO

NOTAS:

- (1) : Monetario Especializados y FONDESIF.
- (2) : Suma de a) Cuentas del Balance Consolidado de Bancos Especializados (disponible + otras cuentas de activo + buffer stock - caja - obligaciones con el BCB)
 b) Cuentas del Balance Consolidado de Bancos Comerciales (- caja - obligaciones con bancos especializados)
 c) Cuentas del Balance del Banco Central (- depósitos de bancos especializados)
 d) Cuentas del Balance Consolidado del Sistema Monetario (otras cuentas de activo + financiamiento a bancos especializados)
 e) Cuentas del Balance Consolidado del FONDESIF (disponible + otras cuentas de activo - obligaciones con el BCB)
 f) Cuentas del Balance Consolidado del NAFIBO (disponible + otras cuentas de activo - obligaciones con el BCB)
- (3) : Incluye ajustes señalados en el cuadro No.1,01
- (4) : Incluye ajustes señalados en el cuadro No.1,01

BALANCE CONSOLIDADO DEL SISTEMA BANCARIO (1)
P A S I V O

(En miles de bolivianos)

Saldo a fin de:	OBLIGACIONES CON EL SECTOR PRIVADO														DEPOSITOS DEL SECTOR PUBLICO				DEP. DE ORGANIS- MOS INTER- NACIONALES	OBLIG. CON EL EXT. A MED. Y LARGO PLZ	OTRAS DE PASIVO	CAPITAL Y RESERVAS						
	TOTAL	M E D I O C I R C U L A N T E					TOTAL	C U A S I - D I N E R O				OTRAS OBLIGACIONES (2)				TOTAL	M/N	M/E					CMV					
		Bil. y mon. con el públ.	DEPOSITOS VISTA (3)					TOTAL	CAJA DE AHORROS				DEPOSITOS A PLAZO FIJO											TOTAL	M/N	M/E	CMV	
			TOTAL	M/N	M/E	CMV			TOTAL	M/N	M/E	CMV	TOTAL	M/N	M/E													CMV
1986	363.304	294.373	68.931	68.931	0	0	458.823	88.237	88.237	0	0	329.840	84.528	230.213	35.099	40.748	18.028	24.718	0	3.221.949	388.184	2.853.785	0	120.223	756.182	1.561.057	824.463	
1987	508.437	397.498	110.939	108.695	2.244	0	888.089	110.988	108.748	1.222	0	548.972	17.367	518.914	14.891	6.129	5.795	334	0	3.428.881	293.795	351.483	2.783.383	118.174	854.139	1.984.500	798.019	
1988	664.789	528.082	158.687	136.743	21.944	0	997.923	141.548	121.370	18.874	1.304	850.988	11.454	798.011	71.531	5.379	4.781	598	0	3.882.972	691.539	672.234	2.318.199	132.001	1.178.159	1.740.288	841.208	
1989	708.303	500.299	208.004	148.827	59.388	11	1.538.308	197.945	97.522	95.380	5.043	1.325.401	9.055	1.188.135	127.211	14.980	11.988	2.841	323	3.818.289	688.645	545.698	2.602.928	122.708	1.818.980	2.447.932	868.298	
1990	988.378	638.838	348.538	191.045	158.401	92	2.350.155	389.432	118.848	243.853	8.633	1.990.014	13.461	1.771.875	174.878	20.709	18.023	4.454	232	4.788.488	790.074	933.807	3.064.607	183.382	2.361.482	3.108.427	1.043.864	
1991	1.448.783	753.713	693.070	284.886	408.204	0	3.724.285	509.434	95.855	411.304	2.475	3.185.516	44.909	2.800.888	338.719	29.315	18.778	10.455	82	5.831.088	818.821	1.647.087	3.384.190	187.047	2.885.038	3.984.241	788.222	
1992	1.923.985	888.991	1.038.974	348.381	678.388	8.227	5.188.185	721.983	75.499	635.587	10.797	4.391.845	25.249	4.007.518	369.080	54.457	27.119	27.251	87	2.985.501	954.367	838.042	1.475.082	342.280	3.461.146	4.787.302	1.311.491	
1993	2.488.461	1.033.800	1.485.861	383.013	1.045.071	37.777	7.175.715	1.044.347	82.719	949.084	12.584	6.045.742	24.380	5.477.901	543.461	85.628	31.019	54.294	313	3.082.124	847.383	693.762	1.540.879	214.741	4.104.078	6.353.108	2.088.064	
1994	3.231.975	1.405.980	1.825.985	484.224	1.314.017	27.744	8.535.479	1.302.388	107.045	1.183.127	12.188	6.378.100	78.452	5.828.789	474.859	855.011	57.933	734.888	82.210	3.391.579	1.054.007	725.888	1.811.808	217.979	5.183.844	7.938.818	2.388.857	
ENE01 (4)	3.231.975	1.405.980	1.825.985	484.224	1.314.017	27.744	8.535.479	1.302.388	107.045	1.183.127	12.188	6.378.100	78.452	5.828.789	474.859	855.011	57.933	734.888	82.210	3.702.541	1.073.413	831.988	1.797.142	217.979	3.888.207	7.938.818	2.388.857	
1995	3.913.012	1.693.988	2.218.028	638.343	1.572.480	7.223	8.987.311	1.548.875	91.194	1.447.948	7.735	7.152.345	81.418	6.740.000	360.927	288.091	34.355	231.888	1.848	4.362.656	1.152.588	1.398.557	1.843.533	218.920	4.111.315	8.088.944	2.478.802	
ENE96	3.593.112	1.344.419	2.248.693	618.770	1.620.429	8.484	8.185.345	1.838.485	143.048	1.488.887	8.559	7.270.622	44.773	6.870.285	355.584	258.228	27.138	227.538	1.555	4.365.803	1.188.448	1.322.943	1.854.414	218.380	4.108.035	8.023.057	2.871.759	
FEB96	3.578.272	1.318.358	2.258.918	659.625	1.584.388	14.925	8.384.328	1.850.379	154.922	1.488.770	8.687	7.533.981	50.702	7.128.850	358.429	208.988	31.778	178.632	1.558	4.314.234	1.120.932	1.348.883	1.848.639	215.421	4.131.057	8.584.179	2.878.883	
MAR96	3.580.428	1.322.241	2.258.185	638.371	1.602.757	17.057	8.623.083	1.878.808	155.110	1.515.328	9.188	7.805.442	50.813	7.401.338	363.290	138.046	38.331	101.428	289	4.381.442	1.152.548	1.410.089	1.798.827	217.937	4.122.411	8.725.821	2.750.138	
ABR96	3.811.327	1.373.501	2.437.828	887.178	1.724.712	15.938	9.778.538	1.847.505	127.843	1.510.821	9.041	7.988.779	62.107	7.801.891	334.781	130.254	30.888	88.274	290	4.830.059	1.213.981	1.515.741	1.900.337	220.309	4.180.891	8.948.142	2.734.018	
MAY96	3.851.483	1.420.844	2.430.619	872.488	1.742.711	15.410	10.243.215	1.891.772	130.815	1.522.324	8.833	8.371.884	53.491	7.991.043	327.330	208.579	32.340	178.838	303	4.830.640	1.318.422	1.683.589	1.920.649	224.875	4.121.848	9.088.897	2.811.597	
JUN96	3.905.388	1.464.023	2.441.335	888.657	1.757.101	14.577	10.354.208	1.727.284	131.914	1.588.975	8.375	8.447.598	52.503	8.090.831	304.432	178.378	31.555	147.513	310	4.883.887	1.282.380	1.857.817	1.933.880	224.310	4.148.233	9.285.878	2.879.918	
JUL96	4.019.725	1.480.879	2.558.748	884.685	1.858.422	17.859	10.521.072	1.785.851	138.182	1.622.051	7.638	8.573.751	48.734	8.223.391	301.628	191.470	37.893	143.488	312	4.985.771	1.387.883	1.830.887	1.938.991	223.919	4.142.547	9.543.783	2.953.182	
AGO96	4.061.505	1.488.381	2.583.124	875.042	1.877.980	10.102	10.694.388	1.845.588	147.242	1.690.981	7.375	8.684.083	58.861	8.300.790	303.442	184.885	34.077	150.305	313	5.055.045	1.483.448	1.837.888	1.953.903	218.884	4.083.319	10.019.781	2.878.857	
SEP96	4.088.081	1.472.343	2.623.718	708.081	1.898.872	15.765	10.989.058	1.925.658	161.770	1.757.379	8.508	8.841.318	80.618	8.478.937	301.863	232.084	37.671	184.088	315	5.018.575	1.440.852	1.818.748	1.980.177	220.861	4.111.470	10.080.282	2.788.145	
OCT96	4.223.982	1.485.988	2.737.988	882.788	2.057.230	18.000	11.113.051	1.991.248	167.510	1.815.855	7.861	8.930.327	71.377	8.587.888	280.954	192.078	41.808	148.928	544	5.348.800	1.508.409	1.897.078	1.941.113	220.911	3.950.413	10.147.795	2.838.798	
NOV96	4.348.120	1.500.163	2.847.957	752.101	2.075.063	20.803	11.245.042	2.071.259	172.707	1.888.588	8.954	8.972.048	102.872	8.578.830	282.548	201.736	38.488	184.707	542	5.421.673	1.570.720	1.973.809	1.877.044	218.873	3.815.188	10.171.008	2.908.555	
DIC96	4.758.848	1.801.888	2.957.382	770.887	2.183.871	2.844	11.383.484	2.098.338	182.982	1.925.812	7.534	9.018.917	113.130	8.625.829	278.858	248.238	84.888	182.828	544	5.258.280	1.408.218	2.000.549	1.851.483	218.929	3.828.817	10.380.112	3.131.551	

FUENTE : BANCO CENTRAL DE BOLIVIA - GERENCIA DE CONTABILIDAD - SUBGERENCIA DE ASUNTOS TECNICOS - DEPARTAMENTO DE BALANCES CONTABLE Y MONETARIO; BALANCES CONTABLES DE LOS BANCOS

ELABORACION : BANCO CENTRAL DE BOLIVIA - GERENCIA DE ESTUDIOS ECONOMICOS - SUBGERENCIA DEL SECTOR MONETARIO - DEPARTAMENTO DE PROGRAMA MONETARIO

NOTAS:

(1) : Moneterio Especializados y FONDEFIS.

(2) : Incluye Certificados de Devolución de Depósitos (CDD's)

(3) : Hasta noviembre de 1987 esta cuenta estaba conformada solamente por cuentas corrientes, después se agregan depósitos vista y cheques certificados

(4) : Incluye ajustes señalados en el cuadro No. 1,01

BALANCE CONSOLIDADO DEL SISTEMA MONETARIO (1)
A C T I V O

(En miles de bolivianos)

Saldos a fin de:	RESERVAS INTERNACIONALES NETAS			APORTES A ORGANISMOS INTERNACIONALES	CREDITO AL SECTOR PUBLICO			FINANCIAMIENTO AL SECTOR PRIVADO					Inver. y Valores Mobiliar.	FINANC. A RESTO DEL SIST. FINANC. (4)	OTRAS CUENTAS DE ACTIVO (3)	TOTAL ACTIVO Y PASIVO
	TOTAL	Reservas Brutas	Obligaciones a Corto Plz.		TOTAL	Gobierno Central	Resto del Sector Público (2)	TOTAL	C R E D I T O							
	(a-b)	(a)	(b)						Total	Vigente	Vencida	Ejecución				
1986	405,396	1,051,991	646,595	269,177	2,713,861	2,371,337	342,524	731,342	667,839	478,966	0	209,173	43,503	131,564	2,551,312	6,802,652
1987	353,962	994,573	640,611	309,694	3,020,365	2,375,134	645,231	1,066,174	1,066,715	783,209	31,371	252,135	19,459	180,408	2,959,162	7,909,765
1988	366,707	1,097,224	730,517	345,746	3,532,493	2,822,796	709,697	1,542,494	1,520,763	1,260,526	19,096	241,139	21,731	240,923	2,761,125	8,789,488
1989	176,243	1,268,239	1,091,966	412,728	4,228,205	3,268,827	957,378	2,311,020	2,286,810	1,953,747	46,571	286,492	24,210	354,119	3,456,297	10,936,610
1990	531,612	1,440,296	908,684	530,234	5,419,097	4,203,557	1,215,540	3,320,348	3,291,955	2,896,940	42,332	352,683	28,393	458,104	4,188,826	14,448,221
1991	788,041	1,672,064	884,023	612,373	6,502,946	5,129,165	1,373,781	5,093,348	5,049,401	4,632,969	66,862	347,570	43,947	72,502	5,032,044	18,101,254
1992	842,460	1,968,359	1,125,899	716,378	4,875,171	4,121,977	753,194	7,599,076	7,533,799	7,035,313	108,646	389,840	65,277	80,919	5,666,802	19,780,806
1993	916,952	2,496,590	1,579,636	647,157	5,562,251	4,728,646	833,605	10,739,897	10,559,858	9,893,380	157,328	509,150	180,039	91,158	7,369,901	25,327,016
1994 (5)	1,140,750	3,445,214	2,304,464	661,890	6,020,723	5,112,247	908,476	13,451,515	13,342,092	12,425,461	271,058	645,573	109,423	107,875	9,375,463	30,778,216
ENE01 (6)	1,140,750	3,445,214	2,304,464	661,890	4,736,860	4,591,483	147,397	13,451,515	13,342,092	12,425,461	271,058	645,573	109,423	107,875	9,473,631	29,594,541
1995	1,711,526	4,353,719	2,642,193	719,124	5,013,436	4,900,260	113,176	15,151,966	15,044,830	13,051,874	436,334	1,554,622	107,136	(127,055)	10,132,622	32,601,621
ENE96	1,886,241	4,533,628	2,647,387	724,959	4,951,526	4,837,432	114,094	15,137,534	15,037,652	12,722,034	740,291	1,575,527	99,662	(119,732)	10,472,759	33,063,287
FEB96	2,102,326	4,764,591	2,662,265	726,418	4,769,091	4,654,767	114,324	15,180,076	15,064,129	12,568,761	891,021	1,804,347	95,947	(121,753)	10,157,261	32,813,419
MAR96	2,161,956	4,827,234	2,665,278	729,335	4,773,116	4,656,333	114,783	15,315,793	15,214,713	12,738,723	822,944	1,853,046	101,080	41,110	10,250,838	33,271,948
ABR96	2,456,555	5,220,853	2,764,098	735,170	4,826,275	4,712,574	115,701	15,610,722	15,489,906	13,019,418	800,124	1,670,364	120,816	(4,134)	10,550,538	34,177,126
MAY96	2,798,955	5,525,016	2,726,061	738,087	5,105,516	4,969,356	116,160	15,704,542	15,561,880	13,068,194	780,043	1,703,643	142,662	178,368	10,632,992	35,158,462
JUN96	2,944,025	5,546,781	2,802,756	738,087	4,964,701	4,848,540	116,161	15,829,193	15,672,154	13,453,944	470,457	1,747,753	157,039	188,257	10,663,834	35,348,097
JUL96	3,017,250	5,667,141	2,669,891	743,922	5,073,831	4,956,752	117,079	16,116,502	15,931,466	13,547,428	617,039	1,787,019	187,016	167,620	10,908,421	36,049,746
AGO96	3,120,655	5,824,802	2,704,147	746,839	5,153,622	5,036,264	117,358	16,283,883	16,115,334	13,708,569	624,762	1,782,003	188,549	198,655	11,010,979	36,515,033
SEP96	3,181,210	5,906,674	2,725,664	749,756	5,155,245	5,037,248	117,997	16,480,720	16,298,136	13,927,182	583,577	1,787,377	182,584	189,779	11,211,412	36,968,122
OCT96	3,215,199	6,009,948	2,794,749	755,591	5,304,505	5,185,590	118,915	16,690,089	16,499,530	14,102,511	596,716	1,800,303	190,559	222,117	11,216,089	37,403,590
NOV96	3,161,989	5,947,960	2,785,971	752,674	5,518,037	5,399,581	118,456	16,862,607	16,660,666	14,306,466	556,097	1,816,105	182,119	191,640	11,311,732	37,798,879
DIC96	3,291,215	6,282,968	2,991,753	755,591	5,467,989	5,349,074	118,915	17,247,837	17,021,714	14,661,032	420,037	1,740,645	226,123	105,819	11,560,000	38,426,451

FUENTE : BANCO CENTRAL DE BOLIVIA - GERENCIA DE CONTABILIDAD - SUBGERENCIA DE ASUNTOS TECNICOS - DEPTO. BALANCES CONTABLE Y MONETARIO. BALANCES CONTABLES DE LOS BANCOS

ELABORACION : BANCO CENTRAL DE BOLIVIA - GERENCIA DE ESTUDIOS ECONOMICOS - SUBGERENCIA DEL SECTOR MONETARIO - DEPTO. PROGRAMA MONETARIO

NOTAS:

(1) : Bancos Comerciales y Banco Central de Bolivia.

(2) : Incluye Seguridad Social, Empresas Públicas y Gobiernos Locales y Regionales

(3) : Suma de a) Cuentas del Balance del Banco Central (crédito a bancos comerciales + otras cuentas de activo - depósitos de bancos comerciales)

b) Cuentas del Balance Consolidado de Bancos Comerciales (disponible + otras cuentas de activo - oblig. con otros bancos comerciales - oblig. con el BCB)

(4) : Incluye Bancos Especializados, Otras Inst. Financ y FONDESIF

(5) : Incluye ajustes señalados en el cuadro No. 1,01

(6) : Incluye ajustes señalados en el cuadro No. 1,01

BALANCE CONSOLIDADO DEL SISTEMA MONETARIO (1)

PASIVO
(En miles de bolívianos)

(Continúa) -->

Saldo a fin de:	OBLIGACIONES CON EL SECTOR PRIVADO																	
	EMISION	DEPOSITOS VISTA (2)				TOTAL	CAJA DE AHORROS				DEPOSITOS A PLAZO FLE				OTRAS OBLIGACIONES (3)			
		TOTAL	M/N	M/E	CMV		Total	M/N	M/E	CMV	Total	M/N	M/E	CMV	Total	M/N	M/E	CMV
1988	308,900	86,810	85,810	0	0	446,965	87,890	87,890	0	0	320,812	62,420	223,293	35,099	37,993	14,124	23,869	0
1987	414,143	110,380	108,136	2,244	0	642,542	110,567	109,375	1,222	0	525,841	17,262	484,174	14,405	6,104	5,770	334	0
1986	541,630	158,887	136,743	21,944	0	978,312	141,548	121,370	18,874	1,304	831,401	11,454	748,439	71,508	5,363	4,765	598	0
1985	830,450	205,975	146,827	59,337	11	1,536,569	197,945	97,522	95,390	5,043	1,323,864	9,055	1,187,368	127,211	14,980	11,966	2,841	323
1980	898,121	349,506	191,045	158,369	92	2,348,881	399,432	116,846	243,953	8,833	1,958,740	13,461	1,770,901	174,878	20,709	16,023	4,454	232
1981	775,433	893,034	284,868	408,168	0	3,722,757	509,434	95,955	411,304	2,475	3,184,008	44,909	2,799,380	339,719	29,315	18,778	10,455	82
1982	931,197	1,036,935	346,361	879,327	8,227	5,166,901	721,863	75,499	635,597	10,797	4,390,871	25,249	4,006,342	359,080	54,457	27,119	27,251	87
1983	1,050,913	1,056,819	363,013	1,045,029	37,777	7,174,568	1,044,347	82,719	949,084	12,564	6,044,593	24,380	5,478,752	543,481	85,626	31,019	54,294	313
1984 (4)	1,436,460	1,825,940	484,224	1,313,972	27,744	8,534,752	1,302,368	107,045	1,183,127	12,199	6,377,373	78,452	5,826,092	474,859	855,011	57,933	734,866	62,210
ENE01 (5)	1,436,460	1,825,940	484,224	1,313,972	27,744	8,534,752	1,302,368	107,045	1,183,127	12,199	6,377,373	78,452	5,826,092	474,859	855,011	57,933	734,866	62,210
1985	1,734,943	2,219,026	639,343	1,572,460	7,223	8,998,903	1,546,875	91,194	1,447,946	7,735	7,151,937	61,418	6,739,592	350,927	298,091	34,355	231,888	1,848
ENE88	1,378,590	2,248,903	618,770	1,620,429	9,494	9,164,933	1,638,495	143,049	1,498,887	8,559	7,270,210	44,773	6,899,853	365,594	256,228	27,139	227,536	1,558
FEB88	1,351,667	2,246,916	656,825	1,584,366	14,825	9,393,918	1,850,379	154,922	1,496,770	8,687	7,533,569	50,702	7,126,438	356,429	290,968	31,778	178,832	1,565
MAR88	1,351,608	2,258,185	636,371	1,602,757	17,057	9,622,681	1,879,609	155,110	1,515,326	9,168	7,805,030	50,813	7,400,927	353,290	138,045	36,331	101,426	290
ABR88	1,403,430	2,437,826	697,176	1,724,712	15,838	9,778,121	1,847,505	127,643	1,510,821	9,041	7,998,362	62,107	7,601,474	334,781	130,254	39,689	96,274	290
MAY88	1,461,778	2,430,619	672,466	1,742,711	15,410	10,242,796	1,981,772	130,615	1,522,324	8,833	8,371,445	53,491	7,999,824	327,330	209,579	32,340	178,936	303
JUN88	1,504,937	2,441,335	698,657	1,757,101	14,577	10,353,790	1,727,264	131,914	1,588,975	6,375	8,447,147	52,503	8,090,212	304,432	179,378	31,555	147,513	310
JUL88	1,496,170	2,556,746	684,895	1,856,422	17,859	10,520,774	1,765,851	136,162	1,622,051	7,838	8,573,453	48,734	8,223,093	301,628	181,470	37,863	143,488	312
AGO88	1,542,129	2,663,124	675,042	1,877,980	10,102	10,694,105	1,845,598	147,242	1,690,981	7,375	8,863,812	56,881	8,300,509	303,442	184,695	34,077	150,305	313
SEP88	1,526,863	2,623,718	709,091	1,898,872	15,755	10,998,778	1,925,658	161,770	1,757,379	8,508	8,841,036	60,518	8,300,509	301,963	232,064	37,671	184,096	315
OCT88	1,523,704	2,737,968	682,788	2,057,230	18,000	11,113,367	1,991,246	167,510	1,815,855	7,881	8,930,043	71,377	8,567,712	290,954	192,078	41,908	149,202	544
NOV88	1,557,315	2,847,957	752,101	2,075,053	20,803	11,244,759	2,071,259	172,707	1,888,586	9,954	8,971,785	102,872	8,576,347	292,546	201,735	36,488	164,707	542
DIC88	1,582,784	2,957,382	770,887	2,183,971	2,844	11,363,210	2,099,338	182,982	1,925,812	7,534	9,018,833	113,130	8,625,545	279,958	248,239	64,860	182,826	544

FUENTE : BANCO CENTRAL DE BOLIVIA - GERENCIA DE CONTABILIDAD - SUBGERENCIA ASUNTOS TECNICOS - DEPTO. BALANCES CONTABLE Y MONETARIO. BALANCES CONTABLES DE LOS BANCOS

ELABORACION : BANCO CENTRAL DE BOLIVIA - GERENCIA DE ESTUDIOS ECONOMICOS - SUBGERENCIA DEL SECTOR MONETARIO - DEPTO. PROGRAMA MONETARIO

- NOTAS:
 (1) : Bancos Comerciales y Banco Central de Bolivia.
 (2) : Hasta noviembre de 1987 esta cuenta estaba conformada solamente por cuentas corrientes, después se agregan depósitos vista y cheques certificados.
 (3) : Incluye otros vista y otros plazo y Certificados de Devolución de Depósitos (CDD's).
 (4) : Incluye ajustes señalados en el cuadro No. 1,01
 (5) : Incluye ajustes señalados en el cuadro No. 1,01

BALANCE CONSOLIDADO DEL SISTEMA MONETARIO (1)

PASIVO
(En miles de bolívianos)

Saldo a fin de:	DEPOSITOS DEL SECTOR PUBLICO												DEP. DE BANCOS ESPECIALES	DEP. DE ORGANISMOS INTER-NAZIONALES	OBLIG. CON EL EXT. A MEDIO PLAZO	OTRAS CUENTAS DE PASIVO	CAPITAL Y RESERVAS					
	TOTAL	GOBIERNO CENTRAL				SEGURIDAD SOCIAL				GOB. LOCALES Y REGIONALES								EMPRESAS PUBLICAS				
		Total	M/N	M/E	CMV	Total	M/N	M/E	CMV	Total	M/N	M/E						CMV	Total	M/N	M/E	CMV
1988	3,218,743	2,907,240	228,747	2,678,493	0	0	0	0	14,939	14,132	807	0	298,564	122,099	174,465	0	10,585	120,223	859,852	1,461,624	486,171	
1987	3,422,888	2,980,775	123,729	2,286,074	2,806,972	46,705	28,324	170	18,211	98,029	65,294	7,136	25,996	317,377	70,673	116,100	130,804	7,965	116,174	798,679	1,837,112	581,884
1986	3,676,110	3,298,067	546,361	513,067	2,239,699	36,768	19,137	0	17,821	72,114	36,649	7,991	27,474	289,151	83,530	151,186	34,435	12,903	132,001	1,111,895	1,575,253	602,797
1985	3,612,371	3,586,402	682,089	458,699	2,588,614	42,281	22,955	0	19,328	51,067	36,652	11,132	1,283	129,621	40,051	75,085	13,705	53,137	122,708	1,801,347	2,174,948	699,107
1980	4,787,000	4,425,862	841,045	749,119	3,036,518	46,850	34,230	14	12,908	50,800	39,547	9,899	1,354	318,645	152,058	148,898	16,991	64,391	187,047	2,884,080	3,178,731	825,078
1981	5,829,940	5,426,670	989,829	1,498,844	3,333,197	46,859	34,899	0	17,082	93,059	69,639	23,701	523	395,816	235,911	158,398	1,508	91,961	214,741	4,085,531	5,728,248	2,443,877
1982	2,984,528	2,370,358	285,888	628,398	1,459,036	90,790	73,678	0	17,082	112,985	71,387	41,308	292	481,929	229,404	290,942	1,583	147,903	217,978	5,194,461	7,280,533	2,799,032
1983	3,081,242	2,480,857	446,812	494,090	1,519,995	111,784	82,801	0	19,183	124,985	191,882	55,374	295	481,929	229,404	290,942	1,583	147,903	217,978	3,889,854	7,280,533	2,799,032
1984 (4)	3,391,156	2,824,541	467,011	419,330	1,808,180	137,325	135,477	0	1,848	247,361	191,892	53,374	295	481,929	229,404	290,942	1,583	147,903	217,978	3,889,854	7,280,533	2,799,032
ENE01 (5)	3,702,118	2,835,503	516,418	525,670	1,793,415	137,326	135,477	0	1,849	247,361	191,892	53,374	295	481,929	229,404	290,942	1,583	147,903	217,978	3,889,854	7,280,533	2,799,032
1985	4,382,440	3,811,713	699,064	1,100,828	1,841,801	132,213	130,498	0	1,724	206,167	179,897	26,282	8	412,347	172,890	239,487	0	183,880	219,820	3,882,350	7,815,618	3,259,542
ENE88	4,385,587	3,899,035	684,755	1,051,822	1,852,858	121,922	120,174	0	1,748	288,905	230,227	36,870	8	407,725	173,074	234,651	0	188,284	219,360	3,857,050	8,183,080	3,457,751
FEB88	4,314,020	3,807,129	685,502	1,078,755	1,844,872	113,543	111,784	0	1,759	278,306	237,298	36,032	8	417,042	188,198	230,878	0	200,580	215,421	3,879,587	7,732,953	3,486,379
MAR88	4,361,227	3,855,117	626,538	1,131,535	1,797,048	121,437	119,883	0	1,774	281,429	222,753	38,669	7	423,244	183,379	236,885	0	192,098	217,937	3,889,911	7,961,891	3,536,482
ABR88	4,626,844	3,782,742	696,443	1,227,798	1,898,531	113,891	117,083	0	1,798	274,952	230,745	41,199	8	433,229	209,498	246,744	0	199,498	220,308	3,908,071	6,078,137	3,525,990
MAY88	4,630,425	4,006,461	748,827	1,370,790	1,918,838	117,085	115,254	0	1,811	343,988	277,118	68,870	0	432,911	177,009	265,903	0	199,175	224,875	3,899,318	5,227,332	3,805,148
JUN88	4,683,452	3,965,541	690,930	1,343,740	1,931,871	130,380	131,561	0	1,819	383,842	294,500	89,142	0	419,889	175,154	244,735	0	191,348	224,310	3,889,173	6,244,028	3,828,729
JUL88	4,685,558	3,965,110	741,707	1,278,256	1,935,147	136,971	134,127	0	1,844	411,138	332,030	79,108	0	463,337	189,804	273,533	0	178,988	223,919	3,882,447	6,515,289	3,704,877
AGO88	5,054,830	4,084,837	793,731	1,318,781	1,952,045	143,713	141,895	0	1,896	417,804	339,021	78,783	0	428,778	188,824	240,152	0	182,163	216,684	3,843,276	8,988,103	3,430,599
SEP88	4,630,425	4,006,461	801,290	1,299,184	1,908,304	151,104	149,231	0	1,873	428,187	345,463	82,894	0	381,290	144,422	236,888	0	197,546	220,981	3,880,450	9,045,348	8,476,403
OCT88	5,043,411	4,141,211	863,811	1,308,187	1,939,213	155,428	153,828	0	1,900	417,388	309,695	107,983	0	379,384	181,190	228,264	0	176,881	220,911	3,860,413	9,140,828	3,546,561
NOV88	5,188,490	4,188,183	897,084	1,345,973	1,979,148																	

BALANCE DEL BANCO CENTRAL DE BOLIVIA

A C T I V O

(En miles de bolivianos)

Saldos a fin de:	RESERVAS INTERNACIONALES BRUTAS				APORTES A ORGANISM. INTERNALES.	CREDITO AL SECTOR PUBLICO					CREDITO AL SECTOR FINANCIERO			OTRAS	TOTAL
	TOTAL	Oro	Divisas	Otros		TOTAL	Gobierno	Seg.	Gov. Loc.	Empresas	TOTAL	Bcos. de Depósito y en Liquid.	Bcos. Esp. y Otras Inst. Fin.	CUENTAS DE ACTIVO (2)	ACTIVO Y PASIVO
				(1)											
1986	971,685	72,628	510,247	388,810	269,177	2,713,861	2,371,337	0	38,901	303,623	358,808	227,246	131,562	2,158,068	6,471,599
1987	914,500	83,546	360,250	470,704	309,694	3,020,145	2,374,914	0	75,666	569,565	541,378	360,970	180,408	2,339,800	7,125,517
1988	999,089	93,860	569,558	335,671	345,748	3,532,344	2,822,647	0	89,223	620,474	827,075	586,152	240,923	2,167,214	7,871,468
1989	1,108,701	112,731	678,437	317,533	412,726	4,219,764	3,262,366	0	111,409	845,969	1,296,211	942,092	354,119	2,737,663	9,775,065
1990	1,273,698	128,529	913,016	232,153	530,234	5,414,854	4,199,314	5,044	124,710	1,085,766	1,496,968	1,038,864	458,104	3,412,435	12,128,189
1991	1,469,760	147,788	925,378	396,594	612,373	6,494,957	5,121,176	3,948	129,365	1,240,468	1,610,345	1,537,843	72,502	3,684,222	13,871,657
1992	1,678,361	161,607	1,174,168	342,586	716,378	4,863,014	4,109,820	0	12,404	740,790	1,544,049	1,463,130	80,919	4,474,345	13,276,147
1993	2,209,423	177,212	1,688,779	343,432	647,157	5,533,360	4,699,755	0	19,644	813,961	1,483,456	1,392,298	91,158	6,215,879	16,089,275
1994 (3)	3,090,728	185,929	2,592,664	312,135	681,890	5,917,344	5,008,868	0	17,813	890,663	2,512,330	2,404,455	107,875	7,342,901	19,545,193
ENE01 (4)	3,090,728	185,929	2,592,664	312,135	681,890	4,635,501	4,488,104	0	0	147,397	2,512,330	2,404,455	107,875	7,421,662	18,342,111
1995	3,893,045	195,447	2,953,378	744,220	719,124	4,441,542	4,328,366	0	0	113,176	2,905,114	3,032,169	(127,055)	8,176,529	20,135,354
ENE96	4,142,242	197,031	2,882,761	1,062,450	724,959	4,161,376	4,047,282	0	0	114,094	2,976,610	3,086,342	(119,732)	8,126,867	20,132,054
FEB96	4,342,320	197,426	3,022,435	1,122,459	726,418	3,824,818	3,710,494	0	0	114,324	2,958,802	3,080,555	(121,753)	8,010,076	19,862,434
MAR96	4,374,645	198,218	3,050,472	1,125,955	729,335	3,658,132	3,543,349	0	0	114,783	3,056,354	3,015,244	41,110	8,110,475	19,928,941
ABR96	4,759,698	199,802	3,378,920	1,180,976	735,170	3,796,013	3,680,312	0	0	115,701	3,008,629	3,012,763	(4,134)	8,330,643	20,630,153
MAY96	4,978,585	200,592	3,372,714	1,405,279	738,087	3,973,910	3,857,750	0	0	116,160	3,059,527	2,881,159	178,368	8,433,398	21,183,507
JUN96	5,035,379	200,592	3,155,013	1,679,774	738,087	3,786,776	3,670,615	0	0	116,161	3,044,358	2,856,101	188,257	8,569,493	21,174,093
JUL96	5,253,078	202,176	3,174,655	1,876,247	743,922	3,847,423	3,730,344	0	0	117,079	3,036,357	2,848,537	187,820	8,803,985	21,684,765
AGO96	5,347,859	202,967	3,212,673	1,932,219	746,839	3,902,212	3,784,674	0	0	117,538	3,031,857	2,833,002	198,855	8,983,223	22,011,990
SEP96	5,415,128	203,758	3,146,378	2,064,992	749,756	3,842,980	3,724,983	0	0	117,997	3,039,480	2,849,701	189,779	8,959,981	22,007,325
OCT96	5,469,418	205,341	3,345,993	1,918,084	755,591	3,884,393	3,745,478	0	0	118,915	3,079,082	2,858,965	222,117	8,983,767	22,152,251
NOV96	5,439,485	204,548	3,299,881	1,935,056	752,674	3,946,190	3,827,734	0	0	118,456	3,023,332	2,831,692	191,640	8,999,760	22,161,441
DIC96	5,734,548	205,339	3,545,195	1,984,014	755,591	4,007,944	3,889,029	0	0	118,915	2,969,492	2,863,673	105,819	9,122,258	22,589,833

FUENTE : BANCO CENTRAL DE BOLIVIA - GERENCIA DE CONTABILIDAD - SUBGERENCIA DE ASUNTOS TECNICOS - DEPTO. DE BALANCES CONTABLE Y MONETARIO

ELABORACION : BANCO CENTRAL DE BOLIVIA - GERENCIA DE ESTUDIOS ECONOMICOS - SUBGERENCIA DEL SECTOR MONETARIO - DEPTO. PROGRAMA MONETARIO

NOTAS:

(1) : Incluye las siguientes cuentas con el exterior (títulos y valores, préstamos, tenencias DEG., tenencias pesos andinos, convenios y adeudos exportación gas)

(2) : Incluye inversiones, activos fijos y diferencias cambiarias por cobrar

(3) : Incluye ajustes señalados en el cuadro No. 1,01

(4) : Incluye ajustes señalados en el cuadro No. 1,01

**BALANCE DEL BANCO CENTRAL DE BOLIVIA
P A S I V O**

(En miles de bolivianos)

Años en de:	EMISION	DEPOSITOS BANCARIOS			OBLIG. CON EL EXT. A CORTO PLZ.		DEPOSITOS DEL SECTOR PUBLICO																DEP. DE ORGANIS- MOS NACIONALES	OBLIG. CON EL EXT. A MED. Y LARGO PLZ.	OTRAS CUENTAS DE PASIVO	CODs	CAPITAL Y RESERVAS				
		TOTAL	Banc. de Depósito	Banc. Esp. y Otras Inst.Fin.	TOTAL	Giros sobre el Balcón y Otros Op.(2)	TOTAL	GOBIERNO CENTRAL				SEGURIDAD SOCIAL				GOB. LOCALES Y REGIONALES				EMPRESAS PUBLICAS											
		(1)					Total	MN	ME	CMV	Total	MN	ME	CMV	Total	MN	ME	CMV	Total	MN	ME	CMV									
1986	306.999	77.166	66.613	10.553	497.278	320.650	178.628	3.218.743	2.907.240	228.747	2.678.493	0	0	0	0	14.939	14.132	807	0	298.584	122.099	174.485	0	120.223	507.503	1.461.191			282.496		
1987	414.143	119.330	111.365	7.965	496.331	367.386	128.985	3.413.186	2.951.074	114.028	2.28.074	2.908.972	46.705	28.324	170	18.211	98.029	65.294	7.139	25.596	317.377	70.673	118.100	130.604	118.174	743.239	1.443.409			379.706	
1988	541.930	332.967	320.484	12.503	601.558	492.086	108.460	3.882.416	3.284.363	531.887	513.057	2.238.669	38.758	19.137	0	17.821	72.114	36.649	7.991	27.474	269.151	83.530	151.186	34.435	132.001	1.075.515	1.163.090			361.971	
1989	530.450	612.898	559.559	53.137	1.053.418	743.603	309.815	3.798.737	3.575.788	548.518	458.636	2.568.614	42.281	22.955	0	19.328	51.067	38.652	11.132	1.293	129.621	40.051	75.865	13.705	122.706	1.890.892	1.833.048			333.318	
1990	668.121	826.980	738.699	88.291	825.218	671.088	(45.870)	4.788.344	4.408.026	623.570	748.082	3.035.394	46.850	34.230	14	12.605	50.800	39.547	9.899	1.354	263.688	73.764	174.775	15.129	183.382	2.222.297	2.238.005			396.832	
1991	775.433	1.118.036	1.051.678	64.361	720.550	615.228	(194.678)	5.810.471	5.387.501	567.533	1.486.771	3.333.187	46.859	34.898	0	11.993	57.498	44.810	10.347	2.309	318.645	152.058	149.898	16.691	187.047	2.649.186	2.420.015			192.918	
1992	931.197	1.093.270	1.028.285	64.985	723.903	671.385	(247.782)	2.928.715	2.332.547	248.411	628.195	1.655.941	90.780	73.678	0	17.082	93.659	68.835	23.701	523	410.349	224.913	183.965	1.451	342.280	3.174.868	3.367.584			718.670	
1993	1.050.913	1.588.458	1.508.478	81.981	551.648	932.795	(381.146)	3.032.636	2.412.053	398.214	493.844	1.518.995	111.784	92.601	0	18.183	112.985	71.367	41.308	292	366.816	235.911	158.398	1.509	214.741	3.890.113	4.638.232			1.324.530	
1994	1.438.480	1.378.822	1.231.719	147.903	734.518	1.172.025	(437.507)	3.317.873	2.451.258	423.897	419.203	1.008.158	137.325	135.477	0	1.848	247.361	191.692	55.374	295	481.929	229.404	250.942	1.583	217.979	4.495.773	5.584.285	725.801	863.757	82.044	1.652.882
ENE01 (5)	1.438.480	1.380.215	1.212.312	147.903	734.518	1.172.025	(437.507)	3.317.873	2.782.220	443.304	525.523	1.793.393	137.325	135.477	0	1.849	247.361	191.692	55.374	295	481.929	229.403	250.942	1.583	217.979	3.001.136	5.584.285	725.801	863.757	82.044	1.652.882
1995	1.734.943	1.719.979	1.558.099	163.890	687.325	1.255.754	(598.429)	4.183.298	3.432.571	490.198	1.100.574	1.841.901	132.213	130.489	0	1.724	208.167	179.897	28.282	8	412.347	172.890	239.487	0	218.920	3.132.583	6.214.345	80.009	78.339	1.670	2.185.952
ENE96	1.378.589	1.842.496	1.844.232	198.264	742.395	1.237.694	(495.329)	4.272.117	3.475.565	571.576	1.051.332	1.852.658	121.922	120.174	0	1.748	298.905	230.227	36.670	8	407.725	173.074	234.651	0	219.380	3.120.350	6.153.054	77.134	75.758	1.375	2.326.609
FEB96	1.351.867	1.736.285	1.535.685	200.590	748.985	1.239.987	(491.032)	4.225.103	3.418.212	498.611	1.078.529	1.844.872	113.543	111.784	0	1.759	276.306	237.286	39.032	8	417.042	186.186	230.876	0	215.421	3.124.595	6.090.498	76.888	75.508	1.378	2.303.034
MAR96	1.351.806	1.732.284	1.540.216	192.068	711.443	1.215.376	(503.933)	4.233.455	3.427.345	498.981	1.131.318	1.797.046	121.437	119.693	0	1.774	261.429	222.753	36.669	7	423.244	183.379	239.895	0	217.937	3.118.062	6.192.407	3.598	3.489	108	2.370.131
ABR96	1.403.430	1.799.828	1.600.330	199.498	825.578	1.327.904	(502.329)	4.519.731	3.672.659	548.620	1.227.508	1.898.531	118.891	117.093	0	1.798	274.952	233.745	41.199	8	453.229	208.485	246.744	0	220.309	3.142.867	6.311.827	3.222	3.113	108	2.403.761
MAY96	1.461.778	1.847.183	1.678.008	189.175	814.261	1.326.808	(512.547)	4.863.732	3.969.788	680.492	1.370.438	1.918.838	117.085	115.254	0	1.811	343.988	277.118	68.870	0	432.911	177.008	255.903	0	224.875	3.120.985	6.395.038	3.235	3.128	109	2.452.420
JUN96	1.504.937	1.895.615	1.704.289	181.346	729.945	1.293.617	(563.672)	4.794.963	3.877.852	602.703	1.343.378	1.931.871	133.380	131.591	0	1.819	363.642	294.500	69.142	0	419.889	175.154	244.735	0	224.310	3.140.849	6.482.908	3.235	3.128	109	2.427.731
JUL96	1.498.170	1.942.238	1.763.250	178.988	783.572	1.320.572	(537.000)	4.890.959	3.870.513	667.500	1.277.871	1.935.142	135.971	134.127	0	1.844	411.136	332.030	79.108	0	483.337	189.804	273.533	0	223.919	3.175.194	6.695.315	3.280	3.151	110	2.481.148
AGO96	1.542.129	1.952.482	1.770.279	182.183	784.180	1.308.950	(522.790)	4.982.256	3.971.983	701.554	1.318.389	1.952.040	143.713	141.855	0	1.858	417.804	339.021	78.783	0	428.776	188.624	240.152	0	218.884	3.177.606	6.832.309	3.273	3.163	110	2.541.111
SEP96	1.528.063	2.028.947	1.829.401	197.546	740.739	1.280.130	(539.391)	4.941.798	3.981.217	724.087	1.298.851	1.958.299	151.104	149.231	0	1.873	428.187	345.493	82.894	0	381.290	144.422	236.898	0	220.881	3.167.010	6.812.887	3.288	3.175	111	2.567.324
OCT96	1.523.704	2.055.255	1.878.574	178.881	708.361	1.274.615	(568.254)	5.013.475	4.081.275	814.248	1.307.819	1.838.208	155.428	153.828	0	1.900	417.388	309.695	107.693	0	379.384	151.180	228.224	0	220.911	3.152.271	6.950.064	2.904	2.793	111	2.627.308
NOV96	1.557.315	2.127.988	1.933.749	194.237	673.723	1.273.307	(598.584)	5.016.368	4.036.091	814.289	1.345.691	1.875.141	169.440	167.542	0	1.898	437.572	308.158	131.414	0	374.285	129.740	244.525	0	219.873	3.108.454	6.832.550	2.785	2.654	111	2.622.407
DIC96	1.882.784	2.108.905	1.924.621	184.284	808.259	1.361.580	(552.321)	4.915.989	4.102.433	821.959	1.431.026	1.848.598	113.318	111.403	0	1.915	343.226	235.907	107.419	0	358.992	141.595	215.427	0	219.929	3.008.712	6.990.838	2.778	2.665	111	2.650.891

FUENTE : BANCO CENTRAL DE BOLIVIA - GERENCIA DE CONTABILIDAD - SUBGERENCIA DE ASUNTOS TECNICOS - DEPTO. DE BALANES CONTABLE Y MONETARIO
ELABORACION : BANCO CENTRAL DE BOLIVIA - GERENCIA DE ESTUDIOS ECONOMICOS - SUBGERENCIA DEL SECTOR MONETARIO - DEPTO. PROGRAMA MONETARIO

NOTAS:

- (1) : Incluye encaje legal, depósitos vista en el BCB y otros depósitos en el BCB
- (2) : La variación presentada a partir de enero de 1989 se debe a la nueva adecuación de cuentas del Sistema Bancario
- (3) : Incluye otros acreedores, diferencias cambiarias por pagar y provisiones
- (4) : Incluye cuentas netas de resultado
- (5) : Incluye ajustes señalados en el cuadro 1,01

BALANCE CONSOLIDADO DE BANCOS COMERCIALES (1)

A C T I V O

(En miles de bolivianos)

Saldos a fin de:	D I S P O N I B L E				ACTIVOS INTERNA- CIONALES	FINANCIAMIENTO AL SECTOR PRIVADO					CRED.AL SECTOR PUBLICO	FINANC. A BANCOS ESPECIA- LIZADOS	OTRAS CUENTAS DE ACTIVO (4)	TOTAL ACTIVO Y PASIVO	
	TOTAL	En Caja	En el B.C.B. (2)	En otros Bancos		TOTAL	C R E D I T O								Inver. y Valores Mobiliari.
							Total	Vigente	Vencida	Ejecución (3)					
1986	195,046	11,144	172,087	11,815	80,306	731,342	687,839	478,666	0	209,173	43,503	0	220,551	1,227,247	
1987	123,633	15,962	94,830	13,141	80,073	1,086,174	1,066,715	783,209	31,371	252,135	19,459	220	484,139	1,774,239	
1988	263,430	13,141	237,965	12,324	98,135	1,542,494	1,520,763	1,260,528	19,096	241,139	21,731	149	550,159	2,454,367	
1989	580,119	28,005	534,942	17,172	159,538	2,311,020	2,288,810	1,953,747	46,571	286,492	24,210	6,441	592,964	3,650,082	
1990	689,595	26,531	637,273	25,791	166,598	3,320,348	3,291,955	2,896,940	42,332	352,683	28,393	4,243	736,701	4,917,485	
1991	1,003,502	21,438	952,212	29,852	202,304	5,093,348	5,049,401	4,632,969	66,862	347,570	43,947	7,989	917,457	7,224,600	
1992	1,120,387	44,101	985,762	90,524	289,998	7,599,076	7,533,799	7,035,313	108,646	389,840	65,277	12,157	1,084,848	10,106,466	
1993	1,855,531	17,285	1,521,363	316,883	287,167	10,739,897	10,559,858	9,893,380	157,328	509,150	180,039	28,891	1,361,904	14,273,390	
1994	1,612,561	30,434	1,101,354	480,773	354,486	13,451,515	13,342,092	12,425,461	271,058	645,573	109,423	103,379	2,150,820	17,672,761	
1995	1,785,970	40,949	1,408,599	336,422	460,874	15,151,968	15,044,830	13,051,874	436,334	1,554,622	107,138	571,894	2,093,699	20,064,205	
ENE96	1,920,916	34,137	1,542,736	344,043	391,386	15,137,534	15,037,852	12,722,034	740,291	1,575,527	99,682	790,150	2,546,760	20,786,746	
FEB96	1,945,137	32,306	1,501,594	411,237	422,271	15,180,076	15,084,129	12,588,761	891,021	1,604,347	95,947	944,273	2,174,640	20,666,397	
MAR96	2,012,404	29,352	1,545,938	437,114	452,589	15,315,793	15,214,713	12,738,723	822,944	1,653,046	101,080	1,114,984	2,163,039	21,058,808	
ABR96	2,034,284	29,912	1,585,495	418,877	460,955	15,610,722	15,489,906	13,019,418	800,124	1,670,364	120,816	1,032,262	2,276,328	21,414,551	
MAY96	2,248,448	40,920	1,668,661	538,867	546,431	15,704,542	15,561,880	13,098,194	760,043	1,703,643	142,662	1,131,808	2,333,765	21,964,794	
JUN96	2,237,845	40,905	1,592,780	604,160	511,402	15,829,193	15,672,154	13,453,944	470,457	1,747,753	157,039	1,177,925	2,252,052	22,008,417	
JUL96	2,308,566	38,182	1,637,145	633,239	434,063	16,118,502	15,931,486	13,547,428	617,039	1,767,019	187,016	1,226,408	2,303,746	22,391,285	
AGO96	2,283,206	43,742	1,653,001	586,463	476,943	16,283,883	16,115,334	13,708,569	624,762	1,782,003	168,549	1,251,610	2,231,635	22,527,277	
SEP96	2,512,891	54,313	1,711,723	746,855	491,746	16,480,720	16,296,136	13,927,182	583,577	1,787,377	182,584	1,312,265	2,313,646	23,111,268	
OCT96	2,538,068	37,724	1,807,234	693,110	540,530	16,690,089	16,499,530	14,102,511	596,716	1,800,303	190,559	1,440,112	2,341,924	23,550,723	
NOV96	2,688,036	57,142	1,811,378	819,516	508,475	16,862,807	16,680,688	14,308,486	556,097	1,816,105	182,119	1,571,847	2,391,753	24,022,918	
DIC96	2,652,671	81,210	1,787,554	783,907	548,420	17,247,837	17,021,714	14,861,032	420,037	1,740,645	226,123	1,460,045	2,511,760	24,420,733	

FUENTE : BALANCES CONTABLES DE LOS BANCOS

ELABORACION : BANCO CENTRAL DE BOLIVIA - GERENCIA DE ESTUDIOS ECONOMICOS - SUBGERENCIA DEL SECTOR MONETARIO - DEPTO. PROGRAMA MONETARIO

NOTAS:

(1) : Privados y del Estado.

(2) : No incluye B.C.B. dólares convenio, por no ser activo disponible en el B.C.B.

(3) : Hasta noviembre de 1987, la cartera en ejecución está incluida en la cartera en mora

(4) : Incluye activos fijos y otras cuentas por cobrar

A partir de julio de 1988, las variaciones registradas en los montos de las cuentas, son debidas a la readecuación de éstas, por aplicación de la nueva nomenclatura, instruída por la Superintendencia de Bancos

CUADRO No. 2,04-P

BALANCE CONSOLIDADO DE BANCOS COMERCIALES (1)
P A S I V O

(En miles de bolivianos)

Años a fin de:	OBLIGACIONES CON EL SECTOR PRIVADO																OBLIGACIONES CON BANCOS				OBLIGACIONES CON EL SECTOR PUBLICO				OBLIGACIONES A EL EXTERNO				OTRAS CUENTAS Y RESERVAS			
	DEPOSITOS VISTA (2)					C U A S I - D I N E R O											TOTAL	BANCO CENTRAL	BANCOS COMERC.	BOS. ESP.	TOTAL	MN	ME	CMV	TOTAL	MED. Y LRG. PLZ.	DE PASIVO (4)	CAPITAL Y RESERVAS (5)				
	TOTAL	MN	ME	CMV	TOTAL	CAJA DE AHORROS				DEPOSITOS A PLAZO FUO				OTRAS OBLIGACIONES (3)																		
						Total	MN	ME	CMV	Total	MN	ME	CMV	Total	MN	ME	CMV	TOTAL														
1986	515.475	68.810	68.810	0	0	446.665	87.890	87.890	0	0	320.812	62.420	223.293	35.099	37.993	14.124	23.869	0	182.998	144.411	38.575	12	0	0	0	0	149.317	152.349	20.433	206.675		
1987	752.922	110.380	108.138	2.244	0	642.542	110.597	109.375	1.222	0	525.841	17.262	494.174	14.405	6.104	5.770	334	0	238.015	234.764	3.251	0	9.701	9.701	0	0	144.280	53.440	393.703	162.178		
1988	1.136.999	158.687	136.743	21.944	0	978.312	141.548	121.370	18.874	1.304	831.401	11.454	748.439	71.508	5.363	4.765	598	0	485.346	471.872	13.474	0	13.694	13.694	0	0	128.959	36.380	412.163	240.828		
1989	1.742.544	205.975	146.627	59.337	11	1.536.569	197.945	97.522	95.390	5.043	1.323.664	9.055	1.187.398	127.211	14.960	11.996	2.841	323	936.982	829.481	7.501	0	13.834	13.571	63	0	38.578	110.655	541.900	365.789		
1990	2.698.387	349.608	191.045	158.369	92	2.348.881	389.432	118.946	243.953	8.633	1.958.740	13.481	1.770.601	174.678	20.709	16.023	4.454	232	950.070	928.637	21.433	0	17.656	17.475	57	124	83.466	120.405	619.255	428.246		
1991	4.415.791	693.034	284.866	408.168	0	3.722.757	508.434	95.655	411.304	2.475	3.184.008	44.909	2.790.360	339.719	29.315	18.778	10.455	82	1.059.302	1.013.712	45.590	0	19.469	19.396	73	0	163.473	214.894	758.716	592.955		
1992	6.203.928	1.036.935	349.381	679.327	8.227	5.166.991	721.863	75.499	635.567	10.797	4.390.671	25.249	4.006.342	359.060	54.457	27.119	27.251	87	1.447.623	1.296.532	151.091	0	37.811	37.555	161	95	402.296	269.401	867.035	878.374		
1993	8.840.385	1.465.819	383.013	1.045.029	37.777	7.174.566	1.044.347	82.719	949.064	12.564	6.044.593	24.380	5.478.752	543.461	85.626	31.019	54.294	313	1.949.533	1.334.228	615.305	0	48.604	48.398	206	0	1.027.989	395.518	1.062.014	1.119.347		
1994	9.634.891	1.825.940	484.224	1.313.972	27.744	7.808.951	1.302.368	107.045	1.183.127	12.186	6.377.373	76.452	5.828.062	474.859	129.210	57.933	71.111	166	2.903.555	2.260.028	643.527	0	73.283	73.114	147	22	1.569.946	668.718	1.678.218	1.146.150		
1995	11.105.920	2.219.026	639.343	1.572.460	7.223	8.886.894	1.546.875	91.194	1.447.946	7.735	7.151.937	61.418	6.739.592	350.927	188.062	34.355	153.649	178	3.399.646	2.964.059	415.587	0	178.142	178.888	254	0	1.954.968	729.787	1.801.273	1.093.590		
ENE96	11.336.492	2.248.693	618.770	1.620.429	9.494	9.087.799	1.638.495	143.049	1.496.887	8.559	7.270.210	44.773	6.869.853	355.584	179.094	27.136	151.778	180	3.573.894	3.073.870	500.024	0	93.470	93.180	290	0	1.905.022	736.700	2.010.026	1.131.142		
FEB96	11.575.946	2.258.916	659.825	1.584.368	14.925	9.317.030	1.650.379	154.922	1.498.770	8.887	7.533.569	50.702	7.126.438	356.429	133.062	31.778	101.124	180	3.517.462	3.037.772	479.690	0	88.917	88.691	226	0	1.913.300	754.972	1.852.455	1.163.345		
MAR96	11.877.270	2.258.185	638.371	1.602.757	17.057	9.619.085	1.678.606	155.110	1.515.328	9.169	7.805.030	50.813	7.400.927	353.290	134.449	36.331	97.937	181	3.510.308	2.930.594	579.714	0	127.772	127.555	217	0	1.953.635	753.829	1.699.444	1.166.351		
ABR96	12.210.725	2.437.828	697.178	1.724.712	15.938	9.772.899	1.647.605	127.643	1.510.821	9.041	7.998.362	62.107	7.601.474	334.781	127.032	30.889	98.161	182	3.503.150	2.893.038	610.112	0	110.113	108.823	290	0	1.938.520	763.404	1.765.510	1.122.129		
MAY96	12.670.180	2.430.619	672.498	1.742.711	15.410	10.239.561	1.661.772	130.615	1.522.324	8.833	8.371.445	53.491	7.990.624	327.330	208.344	32.340	173.810	194	3.585.770	2.796.722	819.048	0	66.693	66.335	358	0	1.911.800	745.331	1.832.294	1.152.726		
JUN96	12.791.889	2.441.336	689.657	1.757.101	14.577	10.350.554	1.727.264	131.914	1.588.975	8.375	8.447.147	52.503	8.090.212	304.432	178.143	31.555	144.387	201	3.527.388	2.895.743	631.645	0	88.589	88.227	362	0	1.872.811	747.524	1.781.218	1.198.998		
JUL96	13.078.280	2.558.748	694.965	1.856.422	17.659	10.517.514	1.765.951	136.162	1.622.051	7.638	8.573.453	48.734	8.223.093	301.626	178.210	37.693	140.315	202	3.593.163	2.694.110	899.053	0	84.597	84.207	365	5	1.896.319	707.263	1.819.954	1.223.729		
AGO96	13.253.956	2.563.124	675.042	1.877.980	10.102	10.690.832	1.845.598	147.242	1.690.981	7.375	8.963.812	58.861	8.300.509	303.442	181.422	34.077	147.142	203	3.548.808	2.703.637	845.971	0	92.574	92.177	392	5	1.919.987	665.670	2.155.794	889.488		
SEP96	13.618.208	2.623.718	709.091	1.898.872	15.755	10.905.490	1.925.856	161.770	1.757.379	6.508	8.941.306	60.519	8.478.655	301.863	228.798	37.671	190.923	204	3.595.408	2.721.440	873.968	0	77.561	77.223	333	5	1.984.925	693.440	2.232.649	908.079		
OCT96	13.848.459	2.737.998	682.768	2.057.230	18.000	11.110.463	1.991.246	167.510	1.815.855	7.881	8.930.043	71.377	8.567.712	290.854	189.174	41.808	147.133	433	3.626.061	2.720.522	905.539	0	79.936	79.563	368	5	2.088.368	698.142	2.290.462	919.275		
NOV96	14.089.951	2.847.957	752.101	2.075.053	20.903	11.241.994	2.071.259	172.707	1.898.596	9.954	8.971.785	102.872	8.578.347	292.546	198.970	36.498	162.053	431	3.665.780	2.719.325	946.455	0	153.092	152.775	312	5	2.112.248	706.732	2.335.075	960.060		
DIC96	14.317.816	2.957.382	770.867	2.183.871	2.644	11.380.434	2.096.338	162.992	1.925.812	7.534	9.018.633	113.130	8.625.545	279.958	245.463	64.889	180.161	433	3.665.741	2.724.969	940.752	0	95.770	95.380	390	0	2.182.494	716.984	2.410.637	1.031.291		

FUENTE : BALANCES CONTABLES DE LOS BANCOS

ELABORACION : BANCO CENTRAL DE BOLIVIA - GERENCIA DE ESTUDIOS ECONOMICOS - SUBGERENCIA DEL SECTOR MONETARIO - DEPTO. PROGRAMA MONETARIO

NOTAS:

(1) : Privados y del Estado.

(2) : Hasta noviembre de 1987 esta cuenta estaba conformada solamente por cuentas corrientes

(3) : Incluye otros vista y otros plazo

(4) : Incluye depósitos restringidos, otras cuentas por pagar y provisiones

(5) : Incluye cuentas netas de resultados

BALANCE DEL BANCO DEL ESTADO A C T I V O

(En miles de bolivianos)

Saldo a fin de:	DISPONIBLE				ACTIVOS INTERNA- CIONALES	FINANCIAMIENTO AL SECTOR PRIVADO						CREDITO AL SECTOR PUBLICO	OTRAS CUENTAS DE ACTIVO (3)	TOTAL ACTIVO Y PASIVO
	TOTAL	En Caja	En el B.C.B. (1)	En otros Bancos		TOTAL	C r é d i t o				Inver. y Valores Mobiliar.			
							Total	Vigente	Vencida	Ejecución (2)				
1986	13,907	2,288	11,573	46	22,316	163,417	139,749	73,036	0	66,713	23,668	0	21,206	220,846
1987	20,018	2,480	16,931	607	19,579	208,021	207,515	31,646	13,683	162,186	506	0	78,224	325,842
1988	68,114	1,144	66,291	679	18,257	216,877	216,189	80,742	1,183	134,264	688	0	66,144	369,392
1989	80,777	3,445	74,559	2,773	31,034	233,555	232,705	90,466	429	141,810	850	0	77,851	423,217
1990	101,723	5,118	89,886	6,719	24,859	265,360	264,351	118,323	898	145,130	1,009	0	107,681	499,623
1991	163,534	3,538	153,971	6,025	34,847	264,707	263,536	128,616	1,729	133,191	1,171	0	158,301	621,389
1992	50,608	5,742	23,364	21,502	28,902	224,995	223,715	99,718	1,616	122,381	1,280	0	146,245	450,750
1993	73,888	0	7,446	66,442	187	224,491	223,109	83,792	630	138,687	1,382	0	104,639	403,205
1994	35,852	0	29	35,823	263	196,600	195,158	70,601	179	124,378	1,442	0	177,852	410,567
1995	864	12	9	843	7,874	155,373	154,280	63,537	0	90,743	1,093	0	164,855	328,966
ENE96	394	17	9	368	7,975	156,598	155,497	64,046	3	91,448	1,101	0	165,702	330,669
FEB96	162	73	9	80	14,594	151,829	150,726	59,135	0	91,591	1,103	0	164,722	331,307
MAR96	96	4	9	83	14,757	151,019	149,911	59,329	0	90,582	1,108	0	166,672	332,544
ABR96	108	9	10	89	14,866	152,104	150,994	59,803	0	91,191	1,110	0	168,552	335,630
MAY96	210	4	9	197	14,209	152,684	151,570	60,035	0	91,535	1,114	0	168,729	335,832
JUN96	274	1	4	269	9,061	152,580	151,486	60,033	0	91,453	1,094	0	170,218	332,133
JUL96	245	6	4	235	9,158	153,706	152,640	60,489	0	92,151	1,066	0	171,028	334,137
AGO96	126	8	4	114	16,010	148,903	147,840	55,361	0	92,479	1,063	0	170,015	335,054
SEP96	124	3	4	117	16,117	147,643	146,576	55,573	0	91,003	1,067	0	171,951	335,835
OCT96	204	0	4	200	16,324	148,758	147,695	55,992	0	91,703	1,063	0	172,904	338,190
NOV96	37	0	4	33	15,656	148,129	147,070	55,737	0	91,333	1,059	0	170,947	334,769
DIC96	37	0	4	33	15,718	148,700	147,637	55,953	0	91,684	1,063	0	171,271	335,726

FUENTE : BALANCE CONTABLE DEL BANCO DEL ESTADO

ELABORACION : BANCO CENTRAL DE BOLIVIA - GERENCIA DE ESTUDIOS ECONOMICOS - SUBGERENCIA DEL SECTOR MONETARIO - DEPTO. PROGRAMA MONETARIO

NOTAS:

(1) : No incluye B.C.B. dólares convenio, por no ser activo disponible en el B.C.B.

(2) : Hasta noviembre de 1987, la cartera en ejecución está incluida en la cartera en mora

(3) : Incluye activos fijos, otras cuentas por cobrar y B.C.B. dólares convenio

BALANCE CONSOLIDADO DE BANCOS COMERCIALES PRIVADOS (1)

ACTIVO

(En miles de bolivianos)

Saldos a fin de:	DISPONIBLE				ACTIVOS INTERNA- CIONALES	FINANCIAMIENTO AL SECTOR PRIVADO						CREDITO AL SECTOR PUBLICO	FINANC. A BANCOS ESPECIA- LIZADOS	OTRAS CUENTAS DE ACTIVO (4)	TOTAL ACTIVO Y PASIVO
	TOTAL	En Caja	En el B.C.B. (2)	En otros Bancos		TOTAL	C r é d i t o				Inver. y Valores Mobiliar.				
							Total	Vigente	Vencida	Ejecución (3)					
1986	181,139	8,856	160,514	11,769	57,990	567,925	548,090	405,630	0	142,460	19,835	0	2	199,345	1,006,401
1987	103,615	13,182	77,899	12,534	60,494	878,153	859,200	751,563	17,688	89,949	18,953	220	0	405,915	1,448,397
1988	195,316	11,997	171,674	11,645	79,878	1,325,617	1,304,574	1,179,786	17,913	106,875	21,043	149	0	484,015	2,084,975
1989	499,342	24,560	460,383	14,399	128,504	2,077,465	2,054,105	1,863,281	46,142	144,682	23,360	6,441	0	515,113	3,226,865
1990	587,872	21,413	547,387	19,072	141,739	3,054,988	3,027,604	2,778,617	41,434	207,553	27,384	4,243	0	629,020	4,417,862
1991	839,968	17,900	798,241	23,827	167,457	4,828,841	4,785,865	4,504,353	67,133	214,379	42,776	7,989	0	759,156	6,603,211
1992	1,069,779	38,359	962,398	69,022	261,096	7,374,081	7,310,084	6,935,595	107,030	267,459	63,997	12,157	0	938,603	9,655,716
1993	1,781,643	17,285	1,513,917	250,441	286,980	10,515,406	10,336,749	9,809,588	156,698	370,463	178,657	28,891	0	1,257,265	13,870,185
1994	1,576,709	30,434	1,101,325	444,950	354,223	13,254,915	13,146,934	12,354,860	270,879	521,195	107,981	103,379	0	1,972,968	17,262,194
1995	1,785,106	40,937	1,408,590	335,579	452,800	14,996,595	14,890,550	12,988,337	438,334	1,463,879	106,045	571,894	0	1,928,844	19,735,239
ENE96	1,920,522	34,120	1,542,727	343,675	383,411	14,980,936	14,882,355	12,657,988	740,288	1,484,079	98,581	790,150	0	2,381,058	20,456,077
FEB96	1,944,975	32,233	1,501,585	411,157	407,677	15,028,247	14,933,403	12,529,626	891,021	1,512,756	94,844	944,273	0	2,009,918	20,335,090
MAR96	2,012,308	29,348	1,545,929	437,031	437,832	15,164,774	15,064,802	12,679,394	822,944	1,562,464	99,972	1,114,984	0	1,996,367	20,726,265
ABR96	2,034,176	29,903	1,585,485	418,788	446,089	15,458,818	15,338,912	12,959,615	800,124	1,579,173	119,706	1,032,262	0	2,107,776	21,078,921
MAY96	2,248,238	40,916	1,668,652	538,670	532,222	15,551,858	15,410,310	13,038,159	760,043	1,612,108	141,548	1,131,608	0	2,165,036	21,628,962
JUN96	2,237,571	40,904	1,592,776	603,891	502,341	15,676,813	15,520,668	13,393,911	470,457	1,656,300	155,945	1,177,925	0	2,081,834	21,676,284
JUL96	2,308,321	38,176	1,837,141	633,004	424,905	15,964,796	15,778,846	13,486,939	617,039	1,674,868	185,950	1,226,408	0	2,132,718	22,057,148
AGO96	2,283,080	43,734	1,652,997	586,349	460,933	16,134,980	15,967,494	13,653,208	624,762	1,689,524	167,486	1,251,610	0	2,061,620	22,192,223
SEP96	2,512,767	54,310	1,711,719	746,738	475,629	16,333,077	16,151,580	13,871,609	583,577	1,696,374	181,517	1,312,265	0	2,141,695	22,775,433
OCT96	2,537,864	37,724	1,807,230	692,910	524,206	16,541,331	16,351,835	14,046,519	596,716	1,708,600	189,496	1,440,112	0	2,169,020	23,212,533
NOV96	2,687,999	57,142	1,811,374	819,483	492,819	16,714,678	16,533,618	14,252,749	556,097	1,724,772	181,060	1,571,847	0	2,220,806	23,688,149
DIC96	2,652,634	81,210	1,787,550	783,874	532,702	17,099,137	16,874,077	14,805,079	420,037	1,648,961	225,060	1,460,045	0	2,340,489	24,085,007

FUENTE : BALANCES CONTABLES DE LOS BANCOS

ELABORACION : BANCO CENTRAL DE BOLIVIA - GERENCIA DE ESTUDIOS ECONOMICOS - SUBGERENCIA DEL SECTOR MONETARIO - DEPTO. PROGRAMA MONETARIO

NOTAS:

(1) : Bancos Nacionales y Extranjeros.

(2) : No incluye B.C.B. dólares convenio, por no ser activo disponible en el B.C.B.

(3) : Hasta noviembre de 1987, la cartera en ejecución está incluida en la cartera en mora

(4) : Incluye activos fijos, otras cuentas por cobrar y B.C.B. dólares convenio

BALANCE CONSOLIDADO DE BANCOS COMERCIALES PRIVADOS (1)
P A S I V O

(En miles de bolivianos)

Años =	OBLIGACIONES CON EL SECTOR PRIVADO																OBLIGACIONES CON BANCOS				OBLIGACIONES CON EL SECTOR PUBLICO				OBLIGACIONES CON EL SECTOR EXTERNO					
	TOTAL	DEPOSITOS VISTA (2)				TOTAL	C U A S I - D I N E R O				TOTAL	BANCO CENTRAL	BANCOS COMERC.	BOS. ESP.	TOTAL	MN	ME	CMV	TOTAL	EL EXTA.	OTRAS CUENTAS DE PASIVO	CAPITAL Y RESERVAS								
		MN	ME	CMV	TOTAL		CAJA DE AHORROS																DEPOSITOS A PLAZO FUO				OTRAS OBLIGACIONES (3)			
							TOTAL	MN	ME	CMV													TOTAL	MN	ME	CMV		TOTAL	MN	ME
1986	481.419	49.965	49.965	0	0	431.454	79.140	79.140	0	0	320.232	61.889	223.244	35.099	32.082	8.607	23.475	0	173.970	135.508	38.452	12	0	0	0	0	146.512	43.920	18.110	142.470
1987	705.296	85.902	84.007	1.795	0	619.494	94.429	93.207	1.222	0	519.895	17.084	488.198	14.405	5.370	5.059	311	0	178.050	173.329	2.721	0	6.611	6.611	0	0	132.082	52.978	221.326	156.046
1988	1.058.722	123.783	102.371	21.412	0	935.939	105.727	85.549	18.974	1.304	825.576	11.287	746.896	67.423	4.636	4.085	551	0	411.504	407.801	3.903	0	7.789	7.789	0	0	128.959	30.585	249.480	196.976
1989	1.671.323	166.278	107.570	58.687	11	1.505.045	183.282	82.859	95.390	5.043	1.307.752	9.003	1.180.775	117.974	14.011	11.191	2.497	323	756.907	750.151	6.756	0	7.422	7.359	63	0	38.578	105.309	332.851	314.475
1990	2.589.248	289.356	131.679	157.585	92	2.299.892	349.685	97.807	243.445	8.633	1.930.884	13.458	1.781.556	155.870	19.123	14.523	4.388	232	862.638	848.738	15.898	0	6.108	5.925	57	124	83.486	115.659	383.389	357.358
1991	4.268.563	633.889	227.453	406.436	0	3.634.674	458.065	48.360	407.830	2.475	3.148.442	36.908	2.787.360	324.173	27.587	17.135	10.350	82	972.086	929.751	42.345	0	7.960	7.887	73	0	163.473	190.670	477.503	522.946
1992	6.185.663	1.029.291	342.555	678.509	8.227	5.158.372	720.288	74.583	634.908	10.797	4.385.706	20.473	4.006.155	358.060	50.376	23.078	27.211	87	1.384.733	1.213.842	151.091	0	33.972	33.718	181	95	402.295	248.985	629.010	783.057
1993	8.640.339	1.485.819	383.013	1.045.029	37.777	7.174.520	1.044.347	82.719	949.054	12.584	6.044.593	24.380	5.478.752	543.461	85.580	30.973	54.294	313	1.868.245	1.252.940	615.305	0	48.579	48.373	206	0	1.027.989	377.244	876.491	1.031.288
1994	9.634.845	1.825.940	484.224	1.313.972	27.744	7.808.905	1.302.368	107.045	1.183.127	12.198	6.377.373	76.452	5.828.082	474.859	129.164	57.887	71.111	186	2.822.377	2.178.850	643.527	0	73.280	73.091	147	22	1.589.948	652.898	1.497.086	1.011.772
1995	11.105.920	2.219.026	639.343	1.572.480	7.223	8.886.894	1.546.675	91.194	1.447.948	7.735	7.151.937	61.418	6.739.592	350.927	188.082	34.355	153.549	178	3.349.498	2.933.901	415.597	0	179.142	178.898	254	0	1.954.888	720.088	1.473.416	852.317
ENE96	11.336.492	2.248.693	618.770	1.620.429	8.494	9.087.799	1.638.495	143.049	1.486.887	8.559	7.270.210	44.773	6.889.853	355.584	179.084	27.138	151.778	180	3.523.329	3.023.305	500.024	0	93.470	93.180	290	0	1.905.022	728.942	1.881.518	988.304
FEB96	11.575.946	2.258.916	659.625	1.584.368	14.925	9.317.030	1.650.379	154.922	1.486.770	8.887	7.533.589	50.702	7.126.438	368.429	133.082	31.778	101.124	180	3.498.929	2.987.239	479.890	0	88.917	88.691	226	0	1.913.300	745.195	1.522.491	1.022.312
MAR96	11.877.270	2.258.185	636.371	1.602.757	17.057	9.619.095	1.679.608	155.110	1.515.328	9.168	7.805.030	50.813	7.400.927	353.290	134.449	36.331	97.937	181	3.459.572	2.879.858	579.714	0	127.772	127.555	217	0	1.953.835	744.013	1.538.061	1.025.142
ABR96	12.210.725	2.437.628	697.176	1.724.712	15.938	9.772.899	1.647.505	127.843	1.510.821	9.041	7.998.382	82.107	7.601.474	334.781	127.032	30.889	98.161	182	3.452.008	2.841.898	610.112	0	110.113	109.823	290	0	1.938.820	753.509	1.633.618	980.428
MAY96	12.670.180	2.430.619	672.498	1.742.711	15.410	10.238.561	1.661.772	130.615	1.522.324	8.933	8.371.445	53.491	7.990.624	327.330	208.344	32.340	173.810	194	3.534.428	2.715.378	819.048	0	86.893	86.335	358	0	1.911.800	737.713	1.698.086	1.010.054
JUN96	12.791.889	2.441.335	689.657	1.757.101	14.577	10.350.554	1.727.284	131.914	1.588.975	8.375	8.447.147	52.503	8.090.212	304.432	178.143	31.555	144.387	201	3.480.207	2.848.582	631.645	0	88.589	88.227	382	0	1.872.811	739.908	1.646.359	1.056.523
JUL96	13.076.280	2.558.748	694.665	1.856.422	17.659	10.517.514	1.765.951	138.182	1.622.051	7.838	8.573.453	48.734	8.223.093	301.826	178.210	37.663	140.315	202	3.545.809	2.846.556	699.053	0	84.597	84.207	385	5	1.886.319	699.584	1.684.024	1.080.755
AGO96	13.253.956	2.563.124	675.042	1.877.980	10.102	10.690.832	1.845.598	147.242	1.690.961	7.375	8.883.812	59.861	8.300.509	303.442	181.422	34.077	147.142	203	3.502.205	2.856.234	645.971	0	82.574	82.177	392	5	1.919.987	657.961	2.019.182	746.358
SEP96	13.619.208	2.623.718	709.091	1.896.872	15.755	10.995.490	1.925.656	161.770	1.767.379	8.508	9.841.036	80.518	8.478.665	301.863	228.798	37.671	190.923	204	3.547.617	2.673.651	873.966	0	77.561	77.223	333	5	1.984.825	685.701	2.065.511	794.910
OCT96	13.848.458	2.737.996	682.786	2.057.230	18.000	11.110.463	1.991.246	167.510	1.815.955	7.881	9.930.043	71.377	8.567.712	290.954	189.174	41.808	147.133	433	3.577.900	2.672.361	905.539	0	79.936	79.563	398	5	2.088.388	690.343	2.151.811	775.886
NOV96	14.088.951	2.847.957	752.101	2.075.053	20.803	11.241.894	2.071.259	172.707	1.898.998	8.954	9.971.785	102.872	8.578.347	292.548	198.970	38.488	162.053	431	3.617.795	2.671.350	946.435	0	153.092	152.775	312	5	2.112.248	701.193	2.187.103	816.777
DIC96	14.317.816	2.957.382	770.887	2.183.871	2.844	11.360.434	2.098.338	182.982	1.825.812	7.534	9.018.633	113.130	8.625.545	278.958	245.463	64.889	180.161	433	3.617.580	2.678.828	940.752	0	95.770	95.380	390	0	2.182.484	711.424	2.271.915	988.008

FUENTE : BALANCES CONTABLES DE LOS BANCOS

ELABORACION : BANCO CENTRAL DE BOLIVIA - GERENCIA DE ESTUDIOS ECONOMICOS - SUBGERENCIA DEL SECTOR MONETARIO - DEPTO. PROGRAMA MONETARIO

NOTAS:

(1) : Bancos Nacionales y Extranjeros.

(2) : Hasta noviembre de 1987 esta cuenta estaba conformada solamente por cuentas corrientes

(3) : Incluye otros vista y otros plazo

(4) : Incluye depósitos restringidos, otras cuentas por pagar y provisiones

(5) : Incluye cuentas netas de resultado

BALANCE CONSOLIDADO DE BANCOS ESPECIALIZADOS A C T I V O

(En miles de bolivianos)

Saldos a fin de:	D I S P O N I B L E				ACTIVOS INTERNA- CIONALES	CREDITO BRUTO AL SEC.PUB.	BUFFER STOCK	FINANCIAM. AL SECTOR PRIVADO			EXISTENCIA DE MI- NERALES	OTRAS CUENTAS DE ACTIVO (2)	TOTAL ACTIVO Y PASIVO
	TOTAL	En Caja	En el B.C.B.(1)	En otros Bancos				TOTAL	Crédito	Inver- siones			
1986	6,501	1,482	4,590	429	14,324	0	146	216,181	210,567	5,614	26,556	186,285	449,993
1987	10,381	983	3,026	6,372	13,698	0	0	289,651	286,892	2,959	28,610	145,810	488,150
1988 (3)	36,724	2,707	12,308	21,709	9,658	0	0	309,437	306,923	2,514	76,364	108,476	540,659
1989 (4)	13,061	2,146	5,950	4,965	2,483	225	0	318,241	317,267	974	34,516	150,526	519,052
1990	17,835	2,752	4,409	10,674	6,098	573	0	389,846	388,029	1,817	23,841	152,809	591,002
1991	7,692	282	2,784	4,626	620	461	0	390,117	389,249	868	21,626	232,724	653,240
1992	21,597	105	175	21,317	61	1,619	0	392,954	391,982	972	22,961	136,438	575,630
1993	34,898	28	441	34,429	151	2,691	0	388,674	387,952	722	7,459	155,675	589,548
1994	56,261	36	505	55,720	98	3,158	0	348,958	348,290	668	469	153,227	562,171
1995	20,577	8	1	20,568	6	3,351	0	385,986	385,392	594	34	215,473	625,427
ENE96	21,196	13	1	21,182	5	3,387	0	388,455	387,857	598	34	216,146	629,223
FEB96	21,494	5	1	21,488	2	3,403	0	388,764	388,165	599	34	216,374	630,071
MAR96	22,890	13	1	22,876	2	3,429	0	389,801	389,206	595	34	216,669	632,825
ABR96	23,205	17	1	23,187	0	3,485	0	392,583	391,993	590	34	217,650	636,937
MAY96	24,099	14	1	24,084	5	3,494	0	392,886	392,294	592	34	217,869	638,387
JUN96	24,939	9	0	24,930	0	3,506	0	392,438	391,850	588	34	217,389	638,306
JUL96	25,539	9	1	25,529	0	3,545	0	394,626	394,034	592	34	218,775	642,519
AGO96	26,499	6	1	26,492	0	3,572	0	395,794	395,199	595	34	218,789	644,688
SEP96	27,363	8	1	27,355	0	3,605	0	396,752	396,167	585	34	219,159	646,913
OCT96	28,007	14	1	27,992	0	3,627	0	399,339	398,750	589	34	219,588	650,595
NOV96	28,159	10	1	28,148	0	3,644	0	397,377	396,790	587	34	220,623	649,837
DIC96	28,361	8	1	28,352	0	3,670	0	398,248	397,659	589	34	229,325	659,638

FUENTE: BALANCES CONTABLES DE LOS BANCOS

ELABORACION: BANCO CENTRAL DE BOLIVIA - GERENCIA DE ESTUDIOS ECONOMICOS - SUBGERENCIA DEL SECTOR MONETARIO - DEPTO. PROGRAMA MONETARIO

NOTAS:

(1) : No incluye la cuenta dólares convenio

(2) : Incluye inmovilizado, intereses y comisiones por cobrar, cuentas por cobrar, programas especiales, cargos diferidos, inventarios dólares convenio y cuentas varias

(3) : A partir de diciembre de 1988 se excluyó al Banco de Inversión Boliviano por prestar servicios de banca comercial y al Banco Latino Americano de Desarrollo por encontrarse en proceso de liquidación

(4) : A partir de enero de 1989 las cuentas de la sección hipotecaria del Banco Hipotecario Nacional se incluyen en el consolidado de su sección comercial

A partir de octubre de 1989 se excluyó al Banco Industrial S.A. por estar prestando servicios de banca comercial

CUADRO No. 2,07-P

BALANCE CONSOLIDADO DE BANCOS ESPECIALIZADOS P A S I V O

(En miles de bolivianos)

Saldo a fin de:	OBLIGACIONES CON EL SECTOR PRIVADO													OTRAS OBLIGACIONES				OTRAS CUENTAS D PASIVO (4)	CAPITAL Y RESERVAS (5)							
	TOTAL	DEPOSITOS VISTA (1)				CAJA DE AHORROS				DEP. A PLAZO FIJO				OTRAS OBLIGACIONES (2)						SECTOR PUBLICO(3)	BANCO CENTRAL	OBLIG. A CORTO PLZ	OBLIG A MED Y LRG PLZ C/EL EXT.			
		TOTAL	M/N	M/E	CMV	TOTAL	M/N	M/E	CMV	TOTAL	M/N	M/E	CMV	TOTAL	M/N	M/E	CMV						TOTAL	M/N	M/E	CMV
1986	12.279	121	121	0	0	377	377	0	0	9.028	2.108	6.920	0	2.753	1.904	849	0	3.206	119.741	3.732	96.310	1.776	94.534	0	79.433	135.292
1987	24.086	559	559	0	0	371	371	0	0	23.131	105	22.740	286	25	25	0	0	5.775	26.313	9.903	57.460	0	55.589	1.871	157.478	207.135
1988	19.611	0	0	0	0	0	0	0	0	19.595	0	19.572	23	16	16	0	0	6.882	32.825	11.851	66.284	0	64.343	1.921	165.035	236.411
1989	1.766	29	0	29	0	0	0	0	0	1.737	0	1.737	0	0	0	0	0	5.896	60.582	0	18.633	0	18.633	0	272.964	159.189
1990	1.306	32	0	32	0	0	0	0	0	1.274	0	1.274	0	0	0	0	0	1.488	92.183	5.312	18.780	0	18.780	0	253.167	218.786
1991	1.544	36	0	36	0	0	0	0	0	1.508	0	1.508	0	0	0	0	0	1.156	111.721	0	20.956	0	20.956	0	515.510	2.351
1992	1.213	39	0	39	0	0	0	0	0	1.174	0	1.174	0	0	0	0	0	975	307.415	0	18.877	0	18.877	0	532.703	(283.553)
1993	1.191	42	0	42	0	0	0	0	0	1.149	0	1.149	0	0	0	0	0	882	291.983	0	18.445	0	18.445	0	624.860	(347.813)
1994	772	45	0	45	0	0	0	0	0	727	0	727	0	0	0	0	0	423	271.564	111	19.353	0	19.353	0	679.113	(409.185)
1995 (6)	408	0	0	0	0	0	0	0	0	408	0	408	0	0	0	0	0	216	547.879	110	0	0	0	0	853.731	(776.917)
ENE96	412	0	0	0	0	0	0	0	0	412	0	412	0	0	0	0	0	216	552.205	110	0	0	0	0	859.396	(783.116)
FEB96	412	0	0	0	0	0	0	0	0	412	0	412	0	0	0	0	0	214	553.287	110	0	0	0	0	860.836	(784.568)
MAR96	412	0	0	0	0	0	0	0	0	412	0	412	0	0	0	0	0	215	555.362	110	0	0	0	0	863.172	(786.446)
ABR96	417	0	0	0	0	0	0	0	0	417	0	417	0	0	0	0	0	215	559.776	46	0	0	0	0	869.408	(792.925)
MAY96	419	0	0	0	0	0	0	0	0	419	0	419	0	0	0	0	0	215	561.938	46	0	0	0	0	870.965	(795.196)
JUN96	419	0	0	0	0	0	0	0	0	419	0	419	0	0	0	0	0	215	561.938	46	0	0	0	0	869.394	(793.706)
JUL96	298	0	0	0	0	0	0	0	0	298	0	298	0	0	0	0	0	215	566.264	44	0	0	0	0	874.836	(799.140)
AGO96	281	0	0	0	0	0	0	0	0	281	0	281	0	0	0	0	0	215	568.427	44	0	0	0	0	877.406	(801.666)
SEP96	282	0	0	0	0	0	0	0	0	282	0	282	0	0	0	0	0	216	570.590	44	0	0	0	0	879.929	(804.148)
OCT96	284	0	0	0	0	0	0	0	0	284	0	284	0	0	0	0	0	215	574.916	44	0	0	0	0	885.785	(810.649)
NOV96	283	0	0	0	0	0	0	0	0	283	0	283	0	0	0	0	0	216	572.753	44	0	0	0	0	882.305	(805.764)
DIC96	284	0	0	0	0	0	0	0	0	284	0	284	0	0	0	0	0	204	574.916	44	0	0	0	0	795.905	(711.715)

FUENTE : BALANCES CONTABLES DE LOS BANCOS

ELABORACION : BANCO CENTRAL DE BOLIVIA - GERENCIA DE ESTUDIOS ECONOMICOS - SUBGERENCIA DEL SECTOR MONETARIO - DEPTO. PROGRAMA MONETARIO

NOTAS:

- (1) : Hasta noviembre de 1987 esta cuenta estaba conformada solamente por cuentas corrientes
- (2) : Incluye cheques de gerencia y otros depósitos a la vista y a plazo
- (3) : No incluye las obligaciones por fondos de préstamo del Gobierno
- (4) : Incluye obligaciones con otros bancos del país, las obligaciones por fondos de préstamo del Gobierno y provisiones
- (5) : Incluye cuentas netas de resultado
- (6) : Se efectúa un reconocimiento de obligaciones del Banco Agrícola con el Banco Central por Bs.389.576.308

CUADRO No. 2,08-A

NAFIBO

ACTIVO

(En miles de bolivianos)

Saldos a fin de:	DISPONIBLE				CREDITO AL SECTOR PUBLICO	OTRAS CUENTAS DE ACTIVO	TOTAL ACTIVO Y PASIVO
	TOTAL	En Caja	En el B.C.B.	En otros Bancos			
SEP96	41.358	0	41.358	0	3.208	1.002	45.568
OCT96	9.212	0	9.212	0	15.419	21.297	45.928
NOV96	38.629	0	38.629	0	12.004	26.328	76.961
DIC96	94.137	0	94.137	0	30.644	41.318	166.099

FUENTE : BALANCE GENERAL NACIONAL FINANCIERA BOLIVIANA

ELABORACION: BANCO CENTRAL DE BOLIVIA - GERENCIA DE ESTUDIOS ECONOMICOS - SUBGERENCIA SECTOR MONETARIO

CUADRO No. 2,08-P

NAFIBO

PASIVO

(En miles de bolivianos)

Saldos a fin de:	OBLIG.CON	OBLIG.	OTRAS	CAPITAL
	EL EXT.A	CON	CUENTAS	Y
	MED. Y	EL BCB	DE PASIVO	RESERVAS
	LRG. PLZ.			
SEP96	0	0	25	45.543
OCT96	0	0	45	45.883
NOV96	0	0	79	76.883
DIC96	0	0	187	165.912

FUENTE : BALANCE GENERAL NACIONAL FINANCIERA BOLIVIANA

ELABORACION: BANCO CENTRAL DE BOLIVIA - GERENCIA DE ESTUDIOS ECONOMICOS - SUBGERENCIA SECTOR MONETARIO

CUADRO No. 2.09-A

BALANCE CONSOLIDADO DE MUTUALES DE AHORRO Y PRESTAMO

ACTIVO

(En miles de Bolivianos)

Saldo a fin de:	DISPONIBLE				ACTIVOS INTERNA- CIONALES	FINANCIAMIENTO AL SECTOR PRIVADO					CRED. AL SECTOR PUBLICO (3)	OTRAS CUENTAS DE ACTIV Y PASIVO (2)	TOTAL ACTIVO Y PASIVO	
	TOTAL	En Caja	En el B.C.B.(1)	En otros Bancos		Crédito				Inversiones y Valores Mobiliarios				
						TOTAL	Total	Vigente	Vencida					Ejecución
1992	253,002	914	47,594	204,494	7,229	481,817	481,155	399,405	45,870	35,880	662	2,040	89,240	833,328
1993	304,842	1,089	67,258	236,495	7,652	682,455	681,665	587,080	56,583	38,002	790	1,996	110,485	1,107,430
1994	394,801	1,961	90,990	301,850	11,026	854,521	853,415	743,427	66,203	43,785	1,106	30,531	125,817	1,416,696
1995	272,171	2,603	96,896	172,672	11,125	1,114,192	1,112,975	1,002,737	66,226	44,012	1,217	99,552	167,076	1,664,116
ENE96	278,018	2,246	110,998	164,774	11,331	1,140,138	1,138,910	1,017,821	73,918	47,171	1,227	100,382	165,636	1,695,505
FEB96	259,605	2,454	105,151	152,000	11,840	1,148,595	1,147,365	1,018,781	84,126	44,458	1,230	120,411	164,986	1,705,438
MAR96	248,280	2,114	121,898	124,268	10,416	1,170,989	1,169,755	1,038,500	81,059	50,196	1,234	120,432	162,168	1,712,285
ABR96	240,954	2,578	114,943	123,433	12,656	1,193,725	1,192,483	1,055,082	85,921	51,480	1,242	128,453	164,631	1,740,419
MAY96	231,836	3,016	99,948	128,872	12,384	1,218,159	1,216,908	1,081,489	83,392	52,027	1,251	153,642	159,722	1,775,743
JUN96	277,954	2,764	101,910	173,280	8,914	1,226,911	1,225,532	1,077,761	95,400	52,371	1,379	130,244	153,949	1,797,972
JUL96	316,473	2,499	114,104	199,870	12,805	1,248,221	1,246,829	1,106,964	86,442	53,423	1,392	129,233	153,398	1,860,130
AGO96	340,324	2,501	117,780	220,043	12,461	1,264,650	1,263,406	1,119,241	90,179	53,986	1,244	131,479	152,193	1,901,107
SEP96	348,197	2,850	122,900	222,447	10,316	1,281,526	1,280,304	1,136,816	88,545	54,943	1,222	138,350	154,164	1,932,553
OCT96	368,870	2,492	110,114	256,264	11,010	1,303,183	1,301,998	1,159,402	86,514	56,082	1,185	138,371	157,395	1,978,829
NOV96	407,655	3,109	114,322	290,224	9,623	1,309,042	1,307,809	1,162,894	90,219	54,696	1,233	112,294	155,944	1,994,558
DIC96	421,110	2,754	114,524	303,832	39,112	1,306,618	1,305,237	1,175,820	75,552	53,865	1,381	83,570	156,275	2,006,685

FUENTE : BANCO CENTRAL DE BOLIVIA - GERENCIA DE ESTUDIOS ECONOMICOS-DEPTO. PROGRAMA MONETARIO
ELABORACION : BANCO CENTRAL DE BOLIVIA - GERENCIA DE ESTUDIOS ECONOMICOS-DEPTO. PROGRAMA MONETARIO

- NOTAS:
(1) : No incluye BCB dólares convertio, por no ser activo disponible en el BCB.
(2) : Incluye activos fijos y otras cuentas por cobrar.
(3) : Incluye LTs a partir de enero/94.

CUADRO No. 2.09-P

BALANCE CONSOLIDADO DE MUTUALES DE AHORRO Y PRESTAMO

PASIVO

(En miles de Bolivianos)

Saldo a fin de:	OBLIGACIONES CON EL SECTOR PRIVADO										OBLIGACIONES CON BANCOS			OBLIGACIONES CON EL SECTOR PUBLICO			OBLIG. A CORTO PLAZO	OBLIGAC. EXTERIOR MEDIANO Y LPLAZO	OTRAS CUENTAS DE PASIVO	CAPITAL Y RESERVAS (2)						
	TOTAL	DEPOSITOS VISTA (1)				CAJA DE AHORROS			DEPOSITOS A PLAZO FIJO			OTRAS OBLIGACIONES (1)				TOTAL					B.C.B.	BCOS. CO- MERCIALES	TOTAL	M/N	M/E	CMV
		TOTAL	M/N	M/E	CMV	TOTAL	M/N	M/E	CMV	TOTAL	M/N	M/E	CMV	M/N	M/E											
1992	543,847				380,338	7,854	351,750	734	183,509	363	182,772	384				847			1,108	1,061	17			224,469	63,087	
1993	604,708				601,888	9,872	490,588	1,125	303,153	334	302,368	423				86			1,470	1,388	82			211,771	86,385	
1994	1,052,448				634,840	17,801	615,563	1,478	417,059	744	416,325	580	149	149	14,948	1,183	13,785	1,873	1,606	87			249,135	101,371		
1995	1,290,447				798,855	30,870	768,010	1,875	448,879	1,179	448,088	602	1,013	0	722	291	6,857	1,042	5,815	2,168	2,082	84			243,397	180,700
ENE96	1,299,486				806,718	29,820	777,870	2,026	458,201	1,156	456,422	623	1,568	0	689	879	6,813	1,090	5,753	1,628	1,758	70			253,133	184,244
FEB96	1,278,187				814,182	29,582	782,498	2,105	463,491	1,147	461,720	624	1,533	0	825	908	6,797	1,055	5,742	1,613	1,848	85			250,484	187,048
MAR96	1,277,284				806,375	28,834	775,525	2,016	466,329	1,138	467,314	877	1,580	0	648	832	6,754	1,038	5,715	1,483	1,400	84			256,921	186,882
ABR96	1,293,888				815,672	31,343	782,239	2,090	476,570	1,107	474,831	632	1,624		655	968	6,874	1,047	5,827	1,591	1,512	79			266,494	171,795
MAY96	1,314,686				823,786	33,272	788,369	2,132	488,466	1,224	486,374	888	2,401	1,406	993	6,793	1,051	5,742	1,539	1,486	73			275,420	177,304	
JUN96	1,339,284				834,840	33,883	798,688	2,272	502,111	1,270	500,206	635	2,503	1,529	974	5,823	1,052	5,823	1,959	1,670	89			271,100	180,036	
JUL96	1,369,803				856,919	35,225	818,440	2,254	531,201	1,289	528,272	640	2,483	1,490	993	6,896	1,081	5,815	1,816	1,616	85			278,297	183,853	
AGO96	1,427,228				870,281	36,778	835,194	2,308	554,109	1,287	551,869	953	2,838	1,794	1,074	6,771	1,071	5,857	1,957	1,483	74			283,342	182,208	
SEP96	1,484,852				878,420	41,178	835,105	2,136	578,545	1,362	571,510	643	2,987	1,940	1,047	7,331	1,071	6,260	1,971	1,495	78			284,802	184,087	
OCT96	1,496,455				880,873	41,131	848,828	716	603,271	1,490	601,197	605	3,511	1,422	1,068	6,706	1,078	5,628	1,823	1,748	75			287,587	185,986	
NOV96	1,512,183				881,845	41,332	848,844	690	617,518	1,511	615,425	582	3,020	1,874	1,446	6,888	1,023	5,865	1,823	1,748	75			287,576	186,287	
DIC96	1,558,268				905,878	44,848	880,553	773	618,071	1,508	618,981	584	3,203	1,724	1,479	6,856	1,026	5,826	2,251	1,02				289,224	180,204	

FUENTE : BANCO CENTRAL DE BOLIVIA - GERENCIA DE ESTUDIOS ECONOMICOS-DEPTO. PROGRAMA MONETARIO
ELABORACION : BANCO CENTRAL DE BOLIVIA - GERENCIA DE ESTUDIOS ECONOMICOS-DEPTO. PROGRAMA MONETARIO

- NOTAS:
(1) : Incluye otros Vista y otros plazo.
(2) : Incluye cuentas netas de resultado.

*Financiamiento y
Refinanciamiento*

CUADRO No. 3,01

**FINANCIAMIENTO CONCEDIDO POR EL SISTEMA BANCARIO
POR BANCOS**

(En miles de bolivianos)

Saldos a fin de:	TOTAL	Banco Central (Neto)	BANCOS COMERCIALES			TOTAL BCOS. ESPECIALI- ZADOS
			TOTAL	Banco Del Estado	Bancos Privados	
1986	442,642	(504,882)	731,343	163,418	567,925	216,181
1987	982,784	(393,040)	1,086,173	208,021	878,152	289,651
1988	1,721,857	(130,072)	1,542,493	216,877	1,325,616	309,436
1989	3,050,290	421,027	2,311,021	233,556	2,077,465	318,242
1990	4,355,704	645,510	3,320,348	265,361	3,054,987	389,846
1991	6,167,952	684,486	5,093,348	264,708	4,828,640	390,118
1992	9,928,329	1,936,299	7,599,076	224,995	7,374,081	392,954
1993	13,629,293	2,500,722	10,739,897	224,491	10,515,406	388,674
1994 (1)	16,399,944	2,599,471	13,451,514	196,599	13,254,915	348,959
1995 (2)	15,796,198	258,244	15,151,968	155,373	14,996,595	385,986
ENE96	15,415,248	(110,741)	15,137,534	156,598	14,980,936	388,455
FEB96	15,168,555	(400,285)	15,180,076	151,829	15,028,247	388,764
MAR96	15,130,271	(575,323)	15,315,793	151,019	15,164,774	389,801
ABR96	15,279,587	(723,718)	15,610,722	152,104	15,458,618	392,583
MAY96	15,207,606	(889,822)	15,704,543	152,684	15,551,859	392,885
JUN96	15,213,545	(1,008,087)	15,829,194	152,580	15,676,614	392,438
JUL96	15,479,593	(1,033,536)	16,118,503	153,706	15,964,797	394,626
AGO96	15,619,633	(1,060,044)	16,283,883	148,903	16,134,980	395,794
SEP96	15,778,654	(1,098,818)	16,480,720	147,643	16,333,077	396,752
OCT96	15,940,345	(1,149,082)	16,690,088	148,758	16,541,330	399,339
NOV96	16,190,005	(1,070,178)	16,862,806	148,128	16,714,678	397,377
DIC96	16,738,060	(908,025)	17,247,837	148,700	17,099,137	398,248

FUENTE : BANCO CENTRAL DE BOLIVIA - GERENCIA DE CONTABILIDAD - SUBGERENCIA DE ASUNTOS TECNICOS -
DEPTO. DE BALANCES CONTABLE Y MONETARIO. BALANCES CONTABLES DE LOS BANCOS

ELABORACION: BANCO CENTRAL DE BOLIVIA - GERENCIA DE ESTUDIOS ECONOMICOS - SUBGERENCIA DEL SECTOR MONETARIO -
DEPARTAMENTO DE PROGRAMA MONETARIO

NOTAS:

(1) : Incluye ajustes señalados en el cuadro No. 1,01

(2) : Incluye ajustes señalados en el cuadro No. 1,01

**FINANCIAMIENTO CONCEDIDO POR EL SISTEMA BANCARIO
POR SECTORES ECONOMICOS**

(En miles de bolivianos)

Saldos a fin de:	TOTAL GENERAL	TOTAL SECTOR PRIVADO (1)	CREDITO AL SECTOR PRIVADO								INVERSIONES Y VALORES MOBILIARIOS	SECTOR PUBLICO (NETO) (2)
			Total	Comercio	Industria	Servicios (3)	Construc.	Agricultura y Ganadería	Otros (4)	Minería		
1986	442,642	947,524	898,406	113,958	251,785	0	35,288	264,783	175,766	56,826	49,118	(504 882)
1987	982,784	1,375,824	1,353,406	208,534	386,447	0	45,092	366,423	273,090	73,820	22,418	(393 040)
1988	1,721,857	1,851,929	1,827,684	264,183	496,364	279,781	43,098	538,404	103,576	102,278	24,245	(130.072)
1989	3,050,290	2,629,263	2,604,080	388,022	682,557	332,244	98,043	841,330	72,174	189,710	25,183	421.027
1990	4,355,704	3,710,194	3,679,984	735,384	889,012	720,496	129,036	870,550	99,404	236,102	30,210	645.510
1991	6,167,952	5,483,466	5,438,651	1,190,867	1,233,162	1,366,237	234,084	970,781	184,895	258,625	44,815	684.466
1992	9,928,329	7,992,030	7,925,781	1,850,802	1,808,578	2,038,693	437,326	1,228,035	254,361	307,986	66,249	1.936.299
1993	13,629,293	11,128,571	10,947,810	3,093,825	2,272,858	1,954,489	1,020,867	1,861,055	336,760	407,956	180,761	2.500.722
1994	16,399,944	13,800,473	13,690,383	3,089,386	2,891,146	4,625,282	794,127	1,611,482	395,096	283,864	110,090	2.599.471
1995 (5)	15,796,198	15,537,954	15,430,222	3,461,887	3,130,986	5,245,446	867,282	1,975,716	368,453	380,452	107,732	258.244
ENE96	15,415,248	15,525,989	15,425,709	3,453,826	3,146,881	5,247,301	862,619	1,929,306	410,879	374,897	100,280	(110.741)
FEB96	15,168,555	15,568,840	15,472,294	3,545,003	3,062,815	5,356,845	804,729	1,968,574	360,197	374,131	96,546	(400.285)
MAR96	15,130,271	15,705,594	15,603,919	3,658,118	3,105,978	5,302,855	855,945	1,938,209	371,138	371,676	101,675	(575.323)
ABR96	15,279,587	16,003,305	15,881,899	3,683,422	3,066,539	5,433,775	889,600	2,010,551	423,835	374,177	121,406	(723.718)
MAY96	15,207,606	16,097,428	15,954,174	3,608,463	3,207,004	5,470,718	868,246	2,009,006	421,970	368,767	143,254	(889.822)
JUN96	15,213,545	16,221,632	16,064,005	3,621,060	3,221,757	5,568,624	878,504	1,985,638	405,234	383,188	157,627	(1.008.087)
JUL96	15,479,593	16,513,129	16,325,521	3,685,093	3,219,485	5,641,912	903,731	2,038,904	434,820	401,576	187,608	(1.033.536)
AGO96	15,619,633	16,679,677	16,510,533	3,765,010	3,202,490	5,823,383	776,952	2,106,244	420,740	415,714	169,144	(1.060.044)
SEP96	15,778,654	16,877,472	16,694,304	3,874,617	3,159,762	5,972,500	818,962	2,057,106	418,529	392,828	183,169	(1.098.818)
OCT96	15,940,345	17,089,427	16,898,278	3,902,740	3,142,785	6,067,370	827,755	2,091,055	476,271	390,302	191,149	(1.149.082)
NOV96	16,190,005	17,260,183	17,077,477	3,956,148	3,146,973	6,238,926	834,926	2,097,964	426,216	376,324	182,706	(1.070.178)
DIC96	16,738,060	17,646,085	17,419,372	4,002,539	3,240,403	6,411,470	805,254	2,153,346	420,836	385,524	226,713	(908.025)

FUENTE : BANCO CENTRAL DE BOLIVIA - GERENCIA DE CONTABILIDAD - SUBGERENCIA DE ASUNTOS TECNICOS - DEPARTAMENTO DE BALANCES CONTABLE Y MONETARIO; BALANCES CONTABLES DE LOS BANCOS

ELABORACION: BANCO CENTRAL DE BOLIVIA - GERENCIA DE ESTUDIOS ECONOMICOS - SUBGERENCIA DEL SECTOR MONETARIO - DEPARTAMENTO DE PROGRAMA MONETARIO

NOTAS:

(1) : Financiamiento concedido por la banca comercial y especializada

(2) : Financiamiento concedido por el Banco Central de Bolivia

(3) : Incluye Electricidad, Gas y Agua, Establecimientos Financ., Seguros, Servicios Comunes, Sociales y Personales

(4) : Incluye Transportes, Comunicaciones y Almacenamiento

(5) : Los Fondos en Fideicomiso administrados por el Banco Central de Bolivia por cuenta del Gobierno así como la cartera otorgada al sector público con estos recursos, dejan de constituir pasivos externos y activos internos del BCB.

FINANCIAMIENTO CONCEDIDO POR EL SISTEMA BANCARIO AL SECTOR PRIVADO
(Por Sectores Económicos y por Bancos)

A diciembre de 1996

(En miles de bolivianos)

BANCOS	INDUSTRIA	AGROPEC.	MINERIA	CONSTRUC.	SERVICIOS (1)	COMERCIO	OTROS (2)	SUBTOTAL	INVERS. Y	
									VAL.MOBIL.	TOTAL
1. B.B.A.	138,005	51,323	19,817	35,842	715,378	183,601	18,098	1,162,064	71,497	1,233,561
2. STA.CRUZ	540,054	431,698	10,433	180,151	1,123,785	790,975	90,354	3,167,450	18,728	3,186,178
3. MULTIBANCO	256,168	188,720	66,562	58,053	343,762	278,755	5,602	1,197,622	9,316	1,206,938
4. MERCANTIL	397,409	42,682	12,984	17,458	609,834	340,107	53,709	1,474,183	17,178	1,491,361
5. NACIONAL	225,645	351,313	47,649	157,950	637,911	381,423	43,353	1,845,244	5,581	1,850,825
6. LA PAZ	140,942	45,040	10,251	31,811	272,610	179,529	39,015	719,198	6,161	725,359
7. DE CREDITO	245,118	40,124	2,313	18,926	341,760	326,282	31,502	1,006,025	17,244	1,023,269
8. UNION	178,091	113,434	1,601	79,324	587,661	282,327	12,893	1,255,331	19,913	1,275,244
9. B.I.S.A.	620,590	81,892	32,018	61,268	454,716	482,798	30,595	1,763,877	35,717	1,799,594
10. ECONOMICO S.A.	51,547	32,835	80	24,244	399,728	224,188	22,852	755,474	6,613	762,087
11. B.I.D.S.A.	34,624	151,271	1,552	46,610	203,244	142,478	11,955	591,734	1,223	592,957
12. SOL	1,320	317	16	329	233,326	8,543	1,927	245,778	521	246,299
13. GANADERO	8,645	35,390	244	3,236	95,523	67,540	374	210,952	10,583	221,535
14. SUR	109,170	155,744	31,487	59,806	211,473	151,977	34,552	754,209	3,316	757,525
15. COCHABAMBA	41,409	176,748	1,313	15,596	53,458	43,805	11,543	343,872	1,073	344,945
TOTAL BANCOS	2,988,737	1,898,531	238,320	790,604	6,284,169	3,884,328	408,324	16,493,013	224,664	16,717,677
PRIV. NACIONALES										
1. NAC.ARG.	17,000	4,979	555	1,801	46,819	29,453	1,364	101,971	182	102,153
2. DO BRASIL	4,186	2,070	993	0	9,150	2,722	1	19,122	56	19,178
3. CITIBANK	102,016	23,050	3,142	9,631	18,843	51,594	503	208,779	94	208,873
4. REAL	9,263	1,014	0	2,072	8,759	23,975	6,109	51,192	64	51,256
TOTAL BANCOS	132,465	31,113	4,690	13,504	83,571	107,744	7,977	381,064	396	381,460
PRIV. EXTRANJEROS										
TOTAL BANCOS	3,121,202	1,929,644	243,010	804,108	6,367,740	3,992,072	416,301	16,874,077	225,060	17,099,137
PRIV. NALS+EXTR										
BANCO DEL ESTADO	98,675	8,428	108	788	30,387	6,013	3,238	147,637	1,063	148,700
TOTAL BANCOS	3,219,877	1,938,072	243,118	804,896	6,398,127	3,998,085	419,539	17,021,714	226,123	17,247,837
COMERCIALES										
1. BAMIN	18	0	142,291	0	3,491	799	0	146,599	227	146,826
2. BAB	874	215,265	109	358	7,620	2,931	848	228,004	317	228,321
3. BAFINSA	19,634	9	6	0	2,232	724	449	23,055	46	23,101
TOTAL BANCOS	20,526	215,274	142,406	358	13,343	4,454	1,297	397,658	590	398,248
ESPECIALIZADOS										
FINANCIAMIENTO										
TOTAL SIST. BANCARIO	3,240,403	2,153,347	385,524	805,254	6,411,469	4,002,539	420,836	17,419,372	226,713	17,646,085

FUENTE: BANCO CENTRAL DE BOLIVIA - GERENCIA DE ESTUDIOS ECONOMICOS

ELABORACION: BANCO CENTRAL DE BOLIVIA - GERENCIA DE ESTUDIOS ECONOMICOS

(1) : Incluye Electricidad, Gas y Agua, Establecimientos Financ. Seguros, Servicios Comunales, Sociales y Personales

(2) : Incluye Transportes y Comunicaciones, Almacenamiento

CUADRO No. 3,04

FINANCIAMIENTO CONCEDIDO POR EL SISTEMA BANCARIO AL SECTOR PRIVADO

(Por Departamentos y por Bancos)

A diciembre de 1996

(En miles de bolivianos)

BANCOS	LA PAZ	SANTA CRU	COCHABAM	ORURO	POTOSI	CHUQUISAC	TARIJA	BENI	PANDO	MIAMI	INVERS. Y		
											SUBTOTAL	VAL.MOBIL.	TOTAL
1. BBA	664,258	313,270	149,765	33,078						1,693	1,162,064	71,497	1,233,561
2. SANTA CRUZ	964,627	1,519,610	353,182	31,616		12,744				285,671	3,167,450	18,728	3,186,178
3. BHN MULTIBANCO	567,053	424,219	206,350								1,197,622	9,316	1,206,938
4. MERCANTIL	653,460	512,308	227,289	28,765			50,422	1,939			1,474,183	17,178	1,491,361
5. NACIONAL	542,140	897,822	257,144	28,411	11,024	66,090	42,613				1,845,244	5,581	1,850,825
6. LA PAZ	194,170	102,683	281,416	29,629	25,832	31,552	53,916				719,198	6,161	725,359
7. DE CREDITO	397,451	322,360	172,236	27,884	9,965	30,213	45,916				1,006,025	17,244	1,023,269
8. DE LA UNION	332,116	710,816	212,399								1,255,331	19,913	1,275,244
9. B.I.S.A.	649,168	750,771	360,955			763	2,220				1,763,877	35,717	1,799,594
10. BIDESA	86,028	379,203	70,514		53	21	52,324	3,466	125		591,734	1,223	592,957
11. ECONOMICO S.A.	83,250	609,359	62,865								755,474	6,613	762,087
12. SOLIDARIO	92,433	60,412	58,056	34,877							245,778	521	246,299
13. GANADERO S.A.	5,002	205,950									210,952	10,583	221,535
14. SUR	754,209										754,209	3,316	757,525
15. COCHABAMBA	343,872										343,872	1,073	344,945
TOTAL BANCOS PRIV. NACIONALES	6,329,237	6,808,783	2,412,171	214,260	46,874	141,383	247,411	5,405	125	287,364	16,493,013	224,664	16,717,677
1. NAC.ARG.	28,140	73,831									101,971	182	102,153
2. DO BRASIL	19,122										19,122	56	19,178
3. CITIBANK	208,779										208,779	94	208,873
4. REAL	51,192										51,192	64	51,256
TOTAL BANCOS PRIV. EXTRANJEROS	307,233	73,831									381,064	396	381,460
TOTAL BANCOS PRIV. NALS+EXTR	6,636,470	6,882,614	2,412,171	214,260	46,874	141,383	247,411	5,405	125	287,364	16,874,077	225,060	17,099,137
BANEST	147,637										147,637	1,063	148,700
TOTAL BANCOS COMERCIALES	6,784,107	6,882,614	2,412,171	214,260	46,874	141,383	247,411	5,405	125	287,364	17,021,714	226,123	17,247,837
1. BAMIN	137,300		165	5,946	3,189						146,599	227	146,826
2. BAB	19,788	91,998	10,434	7,330	17,382	33,810	22,490	21,955	2,816		228,004	317	228,321
3. BAFINSA	22,708			347							23,055	46	23,101
TOTAL BANCOS ESPECIALIZADOS	179,796	91,998	10,599	13,624	20,571	33,810	22,490	21,955	2,816		397,658	590	398,248
FINANCIAMIENTO BANCARIO	6,963,903	6,974,612	2,422,770	227,884	67,445	175,193	269,901	27,360	2,941	287,364	17,419,372	226,713	17,646,085

FUENTE: SUPERINTENDENCIA DE BANCOS

ELABORACION: BANCO CENTRAL DE BOLIVIA - GERENCIA DE ESTUDIOS ECONOMICOS - SUBGERENCIA DEL SECTOR MONETARIO Y FISCAL

CUADRO No. 3,05

FINANCIAMIENTO CONCEDIDO POR EL BANCO CENTRAL AL SISTEMA BANCARIO

(En miles de bolivianos)

Saldos a fin de:	BANCOS DE DEPOSITO				Bcos. Esp. y Otras Inst. Fin. (1)	TOTAL
	Banco Del Estado	Banca en Liquidación	Bcos.Comerc. Nales.y Ext.	Total		
1986	59.485	0	167.761	227.246	131.562	358.808
1987	61.407	68.765	230.798	360.970	180.408	541.378
1988	64.271	103.682	418.199	586.152	240.923	827.075
1989	74.212	131.221	736.659	942.092	354.119	1.296.211
1990	78.942	140.296	819.626	1.038.864	458.104	1.496.968
1991	80.735	579.535	877.573	1.537.843	72.502	1.610.345
1992	80.266	360.285	1.022.579	1.463.130	80.919	1.544.049
1993	100.018	337.998	954.282	1.392.298	91.158	1.483.456
1994	98.893	1.393.368 (2)	912.193	2.404.454	107.876	2.512.330 (3)
1995	75.663	1.330.119	1.626.387	3.032.169	119.445	3.151.614
ENE96	76.070	1.341.147	1.679.125	3.096.342	128.768	3.225.110
FEB96	76.171	1.344.327	1.660.057	3.080.555	127.247	3.207.802
MAR96	76.375	1.337.735	1.601.134	3.015.244	185.828	3.201.072
ABR96	76.781	1.315.377	1.620.605	3.012.763	186.426	3.199.189
MAY96	76.849	1.321.044	1.483.266	2.881.159	276.610	3.157.769
JUN96	72.686	1.310.474	1.472.941	2.856.101	275.255	3.131.356
JUL96	73.059	1.306.559	1.468.920	2.848.538	275.697	3.124.235
AGO96	73.245	1.305.806	1.453.950	2.833.001	275.827	3.108.828
SEP96	73.432	1.310.392	1.465.877	2.849.701	275.212	3.124.913
OCT96	73.666	1.314.719	1.468.579	2.856.964	275.502	3.132.466
NOV96	73.480	1.302.919	1.455.293	2.831.692	274.439	3.106.131
DIC96	69.404	1.308.170	1.486.099	2.863.673	254.435	3.118.108

FUENTE : BANCO CENTRAL DE BOLIVIA - GERENCIA DE CONTABILIDAD - SUBGERENCIA DE ASUNTOS TECNICOS
DEPARTAMENTO DE BALANES CONTABLE Y MONETARIO

ELABORACION : BANCO CENTRAL DE BOLIVIA - GERENCIA DE ESTUDIOS ECONOMICOS - SUBGERENCIA SECTOR MONETARIO

NOTAS:

(1) : Incluye préstamos del BCB al Fondo de Desarrollo del Sistema Financiero y de Apoyo al Sector Productivo (FONDESIF)

(2) : Adecuación de cartera de bancos en liquidación a bancos comerciales por transferencia de cartera vigente a vencida.

(3) : Incluye ajustes señalados en el cuadro N 1,01.

CUADRO No. 3,06

FINANCIAMIENTO CONCEDIDO POR EL BANCO CENTRAL AL SECTOR PUBLICO

(En miles de bolivianos)

Saldos a fin de:	GOBIERNO CENTRAL			SEGURIDAD SOCIAL			GOBIERNOS LOCALES Y REGIONALES			EMPRESAS PUBLICAS			T O T A L		
	Crédito	Depósitos	Crédito	Crédito	Depósitos	Crédito	Crédito	Depósitos	Crédito	Crédito	Depósitos	Crédito	Crédito	Depósitos	Crédito
	Bruto		Neto	Bruto		Neto	Bruto		Neto	Bruto		Neto	Bruto		Neto
a	b	c = a - b	a	b	c = a - b	a	b	c = a - b	a	b	c = a - b	a	b	c = a - b	
1986	2,371,337	2,907,240	(535,903)	0	0	0	38,901	14,940	23,961	303,623	296,563	7,060	2,713,861	3,218,743	(504,882)
1987	2,374,914	2,951,074	(576,160)	0	46,705	(46,705)	75,666	98,029	(22,363)	569,565	317,377	252,188	3,020,145	3,413,185	(393,040)
1988	2,822,647	3,284,393	(461,746)	0	36,758	(36,758)	89,223	72,114	17,109	620,474	269,151	351,323	3,532,344	3,662,416	(130,072)
1989	3,262,386	3,575,768	(313,382)	0	42,281	(42,281)	111,409	51,067	60,342	845,969	129,621	716,348	4,219,764	3,798,737	421,027
1990	4,199,314	4,408,026	(208,712)	5,044	46,850	(41,806)	124,710	50,800	73,910	1,085,786	263,668	822,118	5,414,854	4,769,344	645,510
1991	5,121,176	5,387,502	(266,326)	3,948	46,859	(42,911)	129,365	57,465	71,900	1,240,468	318,645	921,823	6,494,957	5,810,471	684,486
1992	4,109,820	2,332,547	1,777,273	0	90,760	(90,760)	12,404	93,059	(80,655)	740,790	410,349	330,441	4,863,014	2,926,715	1,936,299
1993	4,699,755	2,412,054	2,287,701	0	111,783	(111,783)	19,644	112,985	(93,341)	813,961	395,816	418,145	5,533,360	3,032,638	2,500,722
1994 (1)	5,008,868	2,451,258	2,557,610	0	137,325	(137,325)	17,813	247,362	(229,549)	890,663	481,928	408,735	5,917,344	3,317,873	2,599,471
ENE01/95 (2)	4,488,104	2,762,219	1,725,885	0	137,325	(137,325)	0	247,362	(247,362)	147,397	481,929	(334,532)	4,635,501	3,628,835	1,006,666
1995	4,328,366	3,432,571	895,795	0	132,213	(132,213)	0	206,167	(206,167)	113,176	412,347	(299,171)	4,441,542	4,183,298	258,244
ENE96	4,047,282	3,475,565	571,717	0	121,922	(121,922)	0	266,904	(266,904)	114,094	407,726	(293,632)	4,161,376	4,272,117	(110,741)
FEB96	3,710,494	3,418,212	292,282	0	113,543	(113,543)	0	276,306	(276,306)	114,324	417,042	(302,718)	3,824,818	4,225,103	(400,285)
MAR96	3,543,349	3,427,344	116,005	0	121,437	(121,437)	0	261,430	(261,430)	114,783	423,244	(308,461)	3,658,132	4,233,455	(575,323)
ABR96	3,680,312	3,672,659	7,653	0	118,890	(118,890)	0	274,952	(274,952)	115,701	453,230	(337,529)	3,796,013	4,519,731	(723,718)
MAY96	3,857,750	3,969,767	(112,017)	0	117,066	(117,066)	0	343,988	(343,988)	116,160	432,911	(316,751)	3,973,910	4,863,732	(889,822)
JUN96	3,670,615	3,877,952	(207,337)	0	133,380	(133,380)	0	363,642	(363,642)	116,161	419,889	(303,728)	3,786,776	4,794,863	(1,008,087)
JUL96	3,730,344	3,870,513	(140,169)	0	135,971	(135,971)	0	411,138	(411,138)	117,079	463,337	(346,258)	3,847,423	4,880,959	(1,033,536)
AGO96	3,784,674	3,971,963	(187,289)	0	143,713	(143,713)	0	417,803	(417,803)	117,538	428,777	(311,239)	3,902,212	4,962,256	(1,060,044)
SEP96	3,724,983	3,981,217	(256,234)	0	151,104	(151,104)	0	428,187	(428,187)	117,997	381,290	(263,293)	3,842,980	4,941,798	(1,098,818)
OCT96	3,745,478	4,061,274	(315,796)	0	155,428	(155,428)	0	417,388	(417,388)	118,915	379,385	(260,470)	3,864,393	5,013,475	(1,149,082)
NOV96	3,827,734	4,035,091	(207,357)	0	169,440	(169,440)	0	437,572	(437,572)	118,456	374,265	(255,809)	3,946,190	5,016,368	(1,070,178)
DIC96	3,889,029	4,102,433	(213,404)	0	113,318	(113,318)	0	343,226	(343,226)	118,915	356,992	(238,077)	4,007,944	4,915,969	(908,025)

FUENTE: BANCO CENTRAL DE BOLIVIA - GERENCIA DE CONTABILIDAD - SUBGERENCIA DE ASUNTOS TECNICOS - DEPARTAMENTO DE BALANCES CONTABLE Y MONETARIO

ELABORACION: BANCO CENTRAL DE BOLIVIA - GERENCIA DE ESTUDIOS ECONOMICOS - SUBGERENCIA DEL SECTOR MONETARIO - DEPARTAMENTO DE PROGRAMA MONETARIO

NOTAS:

(1) : Ajuste en CNSP por adecuación de depósitos.

(2) : Los Fondos en Fideicomiso administrados por el Banco Central de Bolivia por cuenta del Gobierno así como la cartera otorgada al sector público con estos recursos, dejan de constituir pasivos externos y activos internos del BCB.

FINANCIAMIENTO CONCEDIDO POR LOS BANCOS COMERCIALES (1) POR SECTORES ECONOMICOS

(En miles de bolivianos)

Saldos a fin de:	TOTAL	CREDITO AL SECTOR PRIVADO							INVERSIONES Y VALORES MOBILIARIOS	
		Total	Comercio	Industria	Servicios (2)	Construc.	Agricultura y Ganadería	Otros (3)	Minería	
1986	731,343	687,839	113,958	216,529	0	29,707	147,468	171,154	9,023	43,504
1987	1,086,173	1,066,714	208,534	349,072	0	35,196	206,301	257,478	10,133	19,459
1988	1,542,493	1,520,762	264,183	463,135	272,593	42,170	360,415	102,044	16,222	21,731
1989	2,311,021	2,286,812	388,013	677,156	332,225	98,040	627,160	71,737	92,481	24,209
1990	3,320,348	3,291,955	734,856	874,349	718,707	129,036	631,399	99,040	104,568	28,393
1991	5,093,348	5,049,402	1,181,316	1,217,428	1,351,130	233,743	766,197	183,649	115,939	43,946
1992	7,599,076	7,533,799	1,841,772	1,791,674	2,028,060	436,989	1,025,655	253,094	156,555	65,277
1993	10,739,897	10,559,858	3,089,509	2,254,744	1,941,481	1,020,525	1,655,598	335,623	262,378	180,039
1994	13,451,514	13,342,092	3,085,313	2,872,077	4,613,325	793,783	1,404,967	393,866	178,761	109,422
1995	15,151,968	15,044,830	3,457,552	3,111,044	5,232,490	866,931	1,764,941	367,187	244,685	107,138
ENE96	15,137,534	15,037,852	3,449,464	3,126,791	5,234,262	862,266	1,717,382	409,605	238,082	99,682
FEB96	15,180,076	15,084,129	3,540,638	3,042,688	5,343,794	804,376	1,756,522	358,922	237,189	95,947
MAR96	15,315,793	15,214,713	3,653,743	3,085,849	5,289,775	855,591	1,725,678	369,861	234,216	101,080
ABR96	15,610,722	15,489,906	3,679,025	3,046,362	5,420,618	889,245	1,797,360	422,554	234,742	120,816
MAY96	15,704,543	15,561,881	3,604,061	3,186,870	5,457,550	867,890	1,795,139	420,688	229,683	142,662
JUN96	15,829,194	15,672,155	3,616,665	3,201,708	5,555,476	878,148	1,771,950	403,954	244,254	157,039
JUL96	16,118,503	15,931,487	3,680,675	3,199,245	5,628,690	903,374	1,824,601	433,534	261,368	187,016
AGO96	16,283,883	16,115,334	3,760,580	3,182,177	5,810,122	776,595	1,891,454	419,450	274,957	168,549
SEP96	16,480,720	16,298,136	3,870,177	3,139,378	5,959,207	818,604	1,842,014	417,236	251,521	182,584
OCT96	16,690,068	16,499,529	3,898,272	3,122,255	6,053,991	827,395	1,874,750	474,970	247,896	190,559
NOV96	16,862,806	16,680,687	3,951,702	3,126,518	6,225,612	834,568	1,882,897	424,922	234,468	182,119
DIC96	17,247,897	17,021,714	3,998,085	3,219,877	6,398,127	804,896	1,938,072	419,539	243,118	226,123

FUENTE: SUPERINTENDENCIA DE BANCOS - BALANCES CONTABLES DE LOS BANCOS

ELABORACION: BANCO CENTRAL DE BOLIVIA - GERENCIA DE ESTUDIOS ECONOMICOS - SUBGERENCIA DEL SECTOR MONETARIO
DEPARTAMENTO DE PROGRAMA MONETARIO

NOTAS:

(1) : Privados y del Estado.

(2) : Incluye Electricidad, Gas y Agua, Establecimientos Financ., Seguros, Servicios Comunales, Sociales y Personales

(3) : Incluye Transportes, Comunicaciones y Almacenamiento

FINANCIAMIENTO CONCEDIDO POR EL BANCO DEL ESTADO POR SECTORES ECONOMICOS

(En miles de bolivianos)

Saldos a fin de:	TOTAL	CREDITO AL SECTOR PRIVADO							INVERSIONES Y VALORES MOBILIARIOS	
		Total	Comercio	Industria	Servicios (1)	Construc.	Agricultura y Ganadería	Otros (2)	Minería	
1986	183,418	139,750	21,104	54,608	0	24,151	7,566	32,321	0	23,688
1987	208,021	207,515	26,905	104,262	0	25,411	9,445	41,492	0	506
1988	218,877	216,189	17,100	107,661	31,207	28,999	9,674	21,548	0	688
1989	233,556	232,707	25,300	122,911	21,967	34,218	8,759	19,552	0	849
1990	265,361	264,352	64,147	148,199	29,117	1,603	12,537	8,654	95	1,009
1991	264,708	263,537	43,914	142,975	46,714	1,244	14,314	14,190	186	1,171
1992	224,995	223,715	13,739	136,130	54,629	1,022	15,032	3,024	139	1,280
1993	224,491	223,109	10,049	146,539	43,327	798	18,619	3,685	92	1,382
1994	196,599	195,157	7,469	124,759	44,913	759	14,070	3,089	98	1,442
1995	155,373	154,280	6,571	104,191	31,146	759	8,437	3,073	103	1,093
ENE96	156,598	155,497	6,610	105,036	31,383	765	8,505	3,094	104	1,101
FEB96	151,829	150,726	6,606	100,209	31,436	762	8,522	3,087	104	1,103
MAR96	151,019	149,911	6,461	100,613	30,252	767	8,614	3,100	104	1,106
ABR96	152,104	150,994	6,436	101,385	30,493	769	8,682	3,124	105	1,110
MAY96	152,684	151,570	6,402	101,777	30,695	772	8,684	3,134	106	1,114
JUN96	152,580	151,486	6,402	101,777	30,611	772	8,684	3,134	106	1,094
JUL96	153,706	152,640	6,439	102,560	30,878	778	8,747	3,132	106	1,066
AGO96	148,903	147,840	6,463	97,599	30,915	779	8,779	3,198	107	1,063
SEP96	147,643	146,576	6,487	97,974	29,633	782	8,366	3,227	107	1,067
OCT96	148,758	147,695	6,530	98,733	29,854	788	8,430	3,252	108	1,063
NOV96	148,128	147,069	6,468	98,350	29,723	785	8,396	3,239	108	1,059
DIC96	148,700	147,637	6,013	98,675	30,367	788	8,428	3,238	108	1,063

FUENTE : SUPERINTENDENCIA DE BANCOS - BALANCE CONTABLE DEL BANCO DEL ESTADO

ELABORACION : BANCO CENTRAL DE BOLIVIA - GERENCIA DE ESTUDIOS ECONOMICOS - SUBGERENCIA DEL SECTOR MONETARIO - DEPARTAMENTO DE PROGRAMA MONETARIO

NOTAS:

(1) : Incluye Electricidad, Gas y Agua, Establecimientos Financ., Seguros, Servicios Comunales, Sociales y Personales

(2) : Incluye Transportes, Comunicaciones y Almacenamiento

**FINANCIAMIENTO CONCEDIDO POR LOS BANCOS COMERCIALES PRIVADOS (1)
POR SECTORES ECONOMICOS**

(En miles de bolivianos)

Saldos a fin de:	TOTAL	CREDITO AL SECTOR PRIVADO								INVERSIONES Y VALORES MOBILIARIOS
		Total	Comercio	Industria	Servicios (2)	Construc.	Agricultura y Ganadería	Otros (3)	Minería	
1986	567.925	548.089	92.854	161.921	0	5.556	139.902	138.833	9.023	19.836
1987	878.152	859.199	181.629	244.810	0	9.785	196.856	215.986	10.133	18.953
1988	1.325.616	1.304.573	247.083	355.474	241.386	13.171	350.741	80.496	16.222	21.043
1989	2.077.465	2.054.105	362.713	554.245	310.258	63.822	618.401	52.185	92.481	23.360
1990	3.054.987	3.027.603	670.709	726.150	689.590	127.433	618.862	90.386	104.473	27.384
1991	4.828.640	4.785.865	1.137.402	1.074.453	1.304.416	232.499	751.883	169.459	115.753	42.775
1992	7.374.081	7.310.084	1.828.033	1.655.544	1.973.431	435.967	1.010.623	250.070	156.416	63.997
1993	10.515.406	10.336.749	3.079.460	2.108.205	1.898.154	1.019.727	1.636.979	331.938	262.286	178.657
1994	13.254.915	13.146.935	3.077.844	2.747.318	4.568.412	793.024	1.390.897	390.777	178.663	107.980
1995	14.996.595	14.890.550	3.450.981	3.006.853	5.201.344	866.172	1.756.504	364.114	244.582	106.045
ENE96	14.980.936	14.882.355	3.442.854	3.021.755	5.202.879	861.501	1.708.877	406.511	237.978	98.581
FEB96	15.028.247	14.933.403	3.534.032	2.942.479	5.312.358	803.614	1.748.000	355.835	237.085	94.844
MAR96	15.164.774	15.064.802	3.647.282	2.985.236	5.259.523	854.824	1.717.064	366.761	234.112	99.972
ABR96	15.458.618	15.338.912	3.672.589	2.944.977	5.390.125	888.476	1.788.678	419.430	230.637	119.706
MAY96	15.551.859	15.410.311	3.597.659	3.085.093	5.426.855	867.118	1.786.455	417.554	229.577	141.548
JUN96	15.676.614	15.520.669	3.610.263	3.099.931	5.524.865	877.376	1.763.266	400.820	244.148	155.945
JUL96	15.964.797	15.778.847	3.674.236	3.096.685	5.597.812	902.596	1.815.854	430.402	261.262	185.950
AGO96	16.134.980	15.967.494	3.754.117	3.084.578	5.779.207	775.816	1.882.675	416.252	274.850	167.486
SEP96	16.333.077	16.151.560	3.863.690	3.041.404	5.929.574	817.822	1.833.648	414.009	251.414	181.517
OCT96	16.541.330	16.351.834	3.891.742	3.023.522	6.024.137	826.607	1.866.320	471.718	247.788	189.496
NOV96	16.714.678	16.533.618	3.945.234	3.028.168	6.195.889	833.783	1.874.501	421.683	234.360	181.060
DIC96	17.099.137	16.874.077	3.992.072	3.121.202	6.367.740	804.108	1.929.644	416.301	243.010	225.060

FUENTE: SUPERINTENDENCIA DE BANCOS - BALANCES CONTABLES DE LOS BANCOS

ELABORACION: BANCO CENTRAL DE BOLIVIA - GERENCIA DE ESTUDIOS ECONOMICOS - SUBGERENCIA SECTOR MONETARIO - DEPARTAMENTO DE PROGRAMA MONETARIO

NOTAS:

(1) : Bancos Nacionales y Extranjeros.

(2) : Incluye Electricidad, Gas y Agua, Establecimientos Financ., Seguros, Servicios Comunes, Sociales y Personales

(3) : Incluye Transportes, Comunicaciones y Almacenamiento

**FINANCIAMIENTO CONCEDIDO POR LOS BANCOS ESPECIALIZADOS
POR SECTORES ECONOMICOS**

(En miles de bolivianos)

Saldos a fin de:	TOTAL	CREDITO AL SECTOR PRIVADO							INVERSIONES Y VALORES MOBILIARIOS	
		Total	Industria	Minería	Construc.	Agricultura y Ganadería	Servicios (1)	Comercio		Otros (2)
1986	216.181	210.567	35.256	47.803	5.581	117.315	0	0	4.612	5.614
1987	289.651	286.692	37.375	63.687	9.896	160.122	0	0	15.612	2.959
1988 (3)	309.436	306.922	33.229	86.056	928	177.989	7.188	0	1.532	2.514
1989 (4)	318.242	317.268	5.401	97.229	3	214.170	19	9	437	974
1990	389.846	388.029	14.663	131.534	0	239.151	1.789	528	364	1.817
1991	390.118	389.249	15.734	142.686	341	204.584	15.107	9.551	1.246	869
1992	392.954	391.982	16.904	151.431	337	202.380	10.633	9.030	1.267	972
1993	388.674	387.952	18.114	145.578	342	205.457	13.008	4.316	1.137	722
1994	348.959	348.291	19.069	105.103	344	206.515	11.957	4.073	1.230	668
1995	385.986	385.392	19.942	135.767	351	210.775	12.956	4.335	1.266	594
ENE96	388.455	387.857	20.090	136.815	353	211.924	13.039	4.362	1.274	598
FEB96	388.764	388.165	20.127	136.942	353	212.052	13.051	4.365	1.275	599
MAR96	389.801	389.206	20.129	137.460	354	212.531	13.080	4.375	1.277	595
ABR96	392.583	391.993	20.177	139.435	355	213.191	13.157	4.397	1.281	590
MAY96	392.885	392.293	20.134	139.084	356	213.867	13.168	4.402	1.282	592
JUN96	392.438	391.850	20.049	138.934	356	213.688	13.148	4.395	1.280	588
JUL96	394.626	394.034	20.240	140.208	357	214.303	13.222	4.418	1.286	592
AGO96	395.794	395.199	20.313	140.757	357	214.790	13.261	4.430	1.290	595
SEP96	396.752	396.168	20.384	141.307	358	215.092	13.293	4.440	1.293	585
OCT96	399.339	398.749	20.530	142.406	360	216.305	13.379	4.468	1.301	590
NOV96	397.377	396.790	20.455	141.856	358	215.067	13.314	4.446	1.294	587
DIC96	398.248	397.658	20.526	142.406	358	215.274	13.343	4.454	1.297	590

FUENTE : SUPERINTENDENCIA DE BANCOS - BALANCES CONTABLES DE LOS BANCOS

ELABORACION : BANCO CENTRAL DE BOLIVIA - GERENCIA DE ESTUDIOS ECONOMICOS - SUBGERENCIA SECTOR MONETARIO - DEPARTAMENTO DE SECTOR MONETARIO

NOTAS:

(1) : Incluye Electricidad, Gas y Agua, Establecimientos Financ., Seguros, Servicios Comunes, Sociales y Personales

(2) : Incluye Transportes, Comunicaciones y Almacenamiento

(3) : A partir de diciembre de 1988 se excluyó al Banco de Inversión Boliviano por prestar servicios de banca comercial y al Banco Latinoamericano de Desarrollo por encontrarse en proceso de liquidación

(4) : A partir de octubre de 1989 se excluyó al Banco Industrial S.A. por prestar servicios de banca comercial

CUADRO No. 3,11

CLASIFICACION DE CARTERA DE MUTUALES DE A & P
(En miles de Bolivianos)

Saldos a fines de:	CARTERA AL SECTOR PRIVADO			
	Vigente	Vencida	Ejecución	Total
1992	399,405	45,870	35,880	481,155
1993	587,080	56,583	38,002	681,665
1994	743,427	66,203	43,785	853,415
1995	1,002,737	66,226	44,012	1,112,975
ENE96	1,017,821	73,918	47,171	1,138,910
FEB96	1,018,781	84,126	44,458	1,147,365
MAR96	1,038,500	81,059	50,196	1,169,755
ABR96	1,055,082	85,921	51,480	1,192,483
MAY96	1,081,489	83,392	52,027	1,216,908
JUN96	1,077,761	95,400	52,371	1,225,532
JUL96	1,106,964	86,442	53,423	1,246,829
AGO96	1,119,241	90,179	53,986	1,263,406
SEP96	1,136,816	88,545	54,943	1,280,304
OCT96	1,159,402	86,514	56,082	1,301,998
NOV96	1,162,894	90,219	54,696	1,307,809
DIC96	1,175,820	75,552	53,865	1,305,237

FUENTE : BANCO CENTRAL DE BOLIVIA - GERENCIA DE ESTUDIOS ECONOMICOS
SUBGERENCIA DEL SECTOR MONETARIO - DEPTO. PROGRAMA MONETARIO
ELABORACION : BANCO CENTRAL DE BOLIVIA - GERENCIA DE ESTUDIOS ECONOMICOS
SUBGERENCIA DEL SECTOR MONETARIO - DEPTO. PROGRAMA MONETARIO

*Depósitos en el
Sistema Bancario*

DEPOSITOS EN CUENTA CORRIENTE EN EL SISTEMA BANCARIO (Por Departamentos y Bancos)

(En miles de bolivianos)

Saldos al 31 de diciembre de 1996

BANCOS	LA PAZ	SANTA CRUZ	COCHABAMBA	ORURO	POTOSI	CHUQUISACA	TARIJA	BENI	PANDO	MIAMI	TOTAL
BOLIVIANO AMERICANO	49,933	30,875	16,920	3,077	0	0	0	0	0	35,324	136,129
COCHABAMBA	716	0	0	0	0	0	0	0	0	0	716
SUR	1,185	0	0	0	0	0	0	0	0	0	1,185
SANTA CRUZ	105,987	244,429	105,756	10,453	0	12,625	0	0	0	131,773	611,023
MULTIBANCO	121,512	31,430	14,668	0	0	0	0	0	0	0	167,610
MERCANTIL	226,537	144,125	58,208	13,120	0	0	12,740	12,564	0	0	467,294
NACIONAL DE BOLIVIA	170,314	97,011	59,524	9,110	11,437	21,962	9,683	0	0	0	379,041
INTERBANCO S.A.		0	0	0	0	0	0	0	0	0	0
LA PAZ	42,176	15,645	24,722	3,402	7,828	6,612	11,050	0	0	0	111,435
DE LA UNION	39,578	99,505	33,404	0	0	0	0	0	0	0	172,487
DE CREDITO	68,035	46,144	31,916	8,635	11,668	8,249	5,341	0	0	0	179,988
NACION ARGENTINA	1,849	8,839	0	0	0	0	0	0	0	0	10,688
DO BRASIL	3,021	0	0	0	0	0	0	0	0	0	3,021
CITY BANK	53,473	0	0	0	0	0	0	0	0	0	53,473
REAL	8,558	0	0	0	0	0	0	0	0	0	8,558
GANADERO	1,066	17,023	0	0	0	0	0	0	0	0	18,089
INDUSTRIAL S.A.	164,719	113,444	64,509	0	0	1,165	2,336	0	0	0	346,173
INTERNAL DE DESARROLLO	18,614	36,439	9,519	0	2,472	1,981	11,183	8,125	2,972	0	91,305
ECONOMICO S.A.	13,577	137,709	11,047	0	0	0	0	0	0	0	162,333
TOTAL	1,090,850	1,022,618	430,193	47,797	33,405	52,594	52,333	20,689	2,972	167,097	2,920,548

FUENTE: SUPERINTENDENCIA DE BANCOS; BANCO CENTRAL DE BOLIVIA

ELABORACION: BANCO CENTRAL DE BOLIVIA - GERENCIA DE ESTUDIOS ECONOMICOS - SUBGERENCIA DEL SECTOR MONETARIO Y FISCAL - DEPTO. PROGRAMA MONETARIO

CUADRO No. 4,02

DEPOSITOS EN CAJA DE AHORROS EN EL SISTEMA BANCARIO (Por Departamentos y Bancos)

(En miles de bolivianos)

Saldos al 31 de diciembre de 1996

BANCOS	LA PAZ	SANTA CRUZ	COCHABAMBA	ORURO	POTOSI	CHUQUISACA	TARIJA	BENI	PANDO	MIAMI	TOTAL
BOLIVIANO AMERICANO	44,556	15,461	31,421	13,673	0	0	0	0	0	77	105,188
COCHABAMBA	540	0	0	0	0	0	0	0	0	0	540
SUR	939	0	0	0	0	0	0	0	0	0	939
SANTA CRUZ	141,722	166,504	90,619	24,468	0	30,277	0	0	0	11,804	465,394
MULTIBANCO	40,084	8,020	19,766	0	0	0	0	0	0	0	67,870
MERCANTIL	188,593	24,920	76,859	15,841	0	0	16,706	19,235	0	0	342,154
NACIONAL DE BOLIVIA	90,452	29,753	49,355	32,696	18,797	28,995	18,319	0	0	0	268,367
INTERBANCO S.A.		0	0	0	0	0	0	0	0	0	0
LA PAZ	31,601	5,232	29,133	9,531	8,124	10,646	20,769	0	0	0	115,036
DE LA UNION	18,596	36,012	31,415	0	0	0	0	0	0	0	86,023
DE CREDITO	81,771	26,030	47,917	19,266	12,618	24,153	32,534	0	0	0	244,289
NACION ARGENTINA	4,916	3,487	0	0	0	0	0	0	0	0	8,403
DO BRASIL	299	0	0	0	0	0	0	0	0	0	299
CITY BANK	0	0	0	0	0	0	0	0	0	0	0
REAL	2,066	0	0	0	0	0	0	0	0	0	2,066
GANADERO	1,421	23,638	0	0	0	0	0	0	0	0	25,059
INDUSTRIAL S.A.	80,757	27,730	41,010	0	0	2,757	2,523	0	0	0	154,777
INTERNAL DE DESARROLLO	3,080	22,867	13,435	0	1,759	1,924	12,654	11,125	1,745	0	68,589
SOLIDARIO	15,173	3,492	3,334	2,158	0	0	0	0	0	0	24,157
ECONOMICO S.A.	23,564	86,790	6,834	0	0	0	0	0	0	0	117,188
TOTAL	770,130	479,936	441,098	117,633	41,298	98,752	103,505	30,360	1,745	11,881	2,096,338

FUENTE: SUPERINTENDENCIA DE BANCOS; BANCO CENTRAL DE BOLIVIA

ELABORACION: BANCO CENTRAL DE BOLIVIA - GERENCIA DE ESTUDIOS ECONOMICOS - SUBGERENCIA DEL SECTOR MONETARIO Y FISCAL - DEPTO. PROGRAMA MONETARIO

CUADRO No. 4,03

DEPOSITOS A PLAZO FIJO EN EL SISTEMA BANCARIO
(Por Departamentos y Bancos)

(En miles de bolivianos)

Saldo al 31 de diciembre de 1996

BANCOS	LA PAZ	SANTA CRUZ	COCHABAMBA	ORURO	POTOSI	CHUQUISACA	TARIJA	BENI	PANDO	MIAMI	TOTAL
BOLIVIANO AMERICANO	333,147	103,153	94,923	29,169						17,238	577,630
COCHABAMBA	854										854
SUR	1,859										1,859
SANTA CRUZ	531,171	648,243	249,928	73,744		132,682				22,477	1,658,245
MULTIBANCO	416,623	74,152	164,807								655,582
MERCANTIL	585,184	130,336	199,824	20,453			57,892	15,250			1,008,939
NACIONAL DE BOLIVIA	546,186	229,473	170,305	44,683	44,420	148,777	79,087				1,262,931
INTERBANCO S.A.											
LA PAZ	142,958	38,585	121,406	21,281	51,740	45,581	54,048				475,599
DE LA UNION	219,257	268,727	175,905								663,889
DE CREDITO	322,859	109,223	100,716	18,186	32,828	42,803	57,429				684,044
NACION ARGENTINA	14,994	32,464									47,458
DO BRASIL	19,065										19,065
CITY BANK	66,989										66,989
REAL	17,455										17,455
GANADERO	4,159	113,440									117,599
DE FIN. INDUSTRIAL S.A.	284										284
INDUSTRIAL S.A.	474,631	119,661	180,367			5,279	10,419				790,357
INTERNACIONAL DE DESARROLLO	101,138	70,501	66,270		4,131	2,166	65,626	2,396	134		312,362
ECONOMICO S.A.	85,935	374,003	21,442								481,380
SOLIDARIO	161,400	4,949	6,190	3,857							176,396
TOTAL	4,046,148	2,316,910	1,552,083	211,373	133,119	377,288	324,501	17,646	134	39,715	9,018,917

FUENTE: SUPERINTENDENCIA DE BANCOS; BANCO CENTRAL DE BOLIVIA

ELABORACION: BANCO CENTRAL DE BOLIVIA - GERENCIA DE ESTUDIOS ECONOMICOS - SUBGERENCIA DEL SECTOR MONETARIO Y FISCAL - DEPTO. PROGRAMA MONETARIO

DEPOSITOS A PLAZO FIJO EN EL SISTEMA BANCARIO

(Por Monedas y Bancos)

(Saldo al 31 de diciembre de 1996)

(En miles de bolivianos)

BANCOS	TOTAL	M/N	CMV	M/E
NACIONALES				
BOLIVIANO AMERICANO	577,630	33,825	40,938	502,867
COCHABAMBA	854	0	7	847
SUR	1,859	3	16	1,840
SANTA CRUZ	1,658,245	2,006	10,267	1,645,972
MULTIBANCO	655,582	3,879	31,598	620,105
MERCANTIL	1,008,939	8,645	6,863	993,431
NACIONAL DE BOLIVIA	1,262,931	2,504	46,651	1,213,776
INTERBANCO S.A.	0	0	0	0
LA PAZ	475,599	1,347	36,322	437,930
DE LA UNION	663,889	2,227	518	661,144
DE CREDITO	684,044	1,061	0	682,983
GANADERO	117,599	0	0	117,599
DE FIN. INDUSTRIAL S.A.	284	0	0	284
INDUSTRIAL S.A.	790,357	269	69,399	720,689
INTERNACIONAL DE DESARROLLO	312,362	100	2,507	309,755
ECONOMICO S.A.	481,380	6,877	0	474,503
SOLIDARIO	176,396	49,998	0	126,398
SUB-TOTAL	8,867,950	112,741	245,086	8,510,123
EXTRANJEROS				
NACION ARGENTINA	47,458	0	0	47,458
DO BRASIL	19,065	0	0	19,065
CITY BANK	66,989	29	34,872	32,088
REAL	17,455	360	0	17,095
SUB-TOTAL	150,967	389	34,872	115,706
TOTAL GENERAL	9,018,917	113,130	279,958	8,625,829

FUENTE: SUPERINTENDENCIA DE BANCOS; BANCO CENTRAL DE BOLIVIA
 ELABORACION: BANCO CENTRAL DE BOLIVIA - GERENCIA DE ESTUDIOS ECONOMICOS
 SUBGERENCIA DEL SECTOR MONETARIO Y FISCAL - DEPARTAMENTO PROGRAMA MONETARIO

DEPOSITOS EN CAJA DE AHORROS EN EL SISTEMA BANCARIO

(Por Monedas y Bancos)

(Saldo al 31 de diciembre de 1996)

(En miles de bolivianos)

BANCOS	TOTAL	M/N	CMV	M/E
NACIONALES				
BOLIVIANO AMERICANO	105,188	7,471	0	97,717
COCHABAMBA	540	150	0	390
SANTA CRUZ	465,394	24,553	0	440,841
SUR	939	267	0	672
MULTIBANCO	67,870	855	3,293	63,722
MERCANTIL	342,154	53,545	345	288,264
NACIONAL DE BOLIVIA	268,367	17,226	3,887	247,254
INTERBANCO S.A.	0	0	0	0
LA PAZ	115,036	6,228	0	108,808
DE LA UNION	86,023	4,504	0	81,519
DE CREDITO	244,289	16,869	0	227,420
BANCO GANADERO	25,059	325	0	24,734
INDUSTRIAL S.A.	154,777	15,548	0	139,229
INTERNACIONAL DE DESARROLLO	68,589	4,193	9	64,387
ECONOMICO S.A.	117,188	6,838	0	110,350
SOLIDARIO	24,157	4,115	0	20,042
SUB-TOTAL	2,085,570	162,687	7,534	1,915,349
EXTRANJEROS				
NACION ARGENTINA	8,403	302	0	8,101
DO BRASIL	299	0	0	299
CITY BANK	0	0	0	0
REAL	2,066	3	0	2,063
SUB-TOTAL	10,768	305	0	10,463
TOTAL GENERAL	2,096,338	162,992	7,534	1,925,812

FUENTE: SUPERINTENDENCIA DE BANCOS; BANCO CENTRAL DE BOLIVIA
 ELABORACION: BANCO CENTRAL DE BOLIVIA - GERENCIA DE ESTUDIOS ECONOMICOS
 SUBGERENCIA DEL SECTOR MONETARIO Y FISCAL - DEPARTAMENTO PROGRAMA MONETARIO

CUADRO No. 4,06

DEPOSITOS EN CUENTA CORRIENTE EN EL SISTEMA BANCARIO

(Por Monedas y Bancos)
(Saldos al 31 de diciembre de 1996)

(En miles de bolivianos)

BANCOS	TOTAL	M/N	CMV	M/E
<u>NACIONALES</u>				
BOLIVIANO AMERICANO	136,129	35,164	0	100,965
COCHABAMBA	716	283	0	433
SANTA CRUZ	611,023	110,298	0	500,725
SUR	1,185	434	0	751
MULTIBANCO	167,610	66,905	0	100,705
MERCANTIL	467,294	99,201	0	368,093
NACIONAL DE BOLIVIA	379,041	168,024	416	210,601
INTERBANCO S.A.	0		0	
LA PAZ	111,435	34,235	2,228	74,972
DE LA UNION	172,487	31,400	0	141,087
DE CREDITO	179,988	58,602	0	121,386
BANCO GANADERO	18,089	1,975	0	16,114
INDUSTRIAL S.A.	346,173	65,659	0	280,514
INTERNACIONAL DE DESARROLLO	91,305	39,870	0	51,435
ECONOMICO S.A.	162,333	15,294	0	147,039
SUB-TOTAL	2,844,808	727,344	2,644	2,114,820
<u>EXTRANJEROS</u>				
NACION ARGENTINA	10,688	1,239	0	9,449
DO BRASIL	3,021	375	0	2,646
CITY BANK	53,473	13,104	0	40,369
REAL	8,558	1,269	0	7,289
SUB-TOTAL	75,740	15,987	0	59,753
TOTAL GENERAL	2,920,548	743,331	2,644	2,174,573

FUENTE: SUPERINTENDENCIA DE BANCOS; BANCO CENTRAL DE BOLIVIA

ELABORACION: BANCO CENTRAL DE BOLIVIA - GERENCIA DE ESTUDIOS ECONOMICOS

SUBGERENCIA DEL SECTOR MONETARIO Y FISCAL - DEPARTAMENTO PROGRAMA MONETARIO

DEPOSITOS EN EL SISTEMA BANCARIO (1)
(Por Departamentos y Bancos)
(En miles de bolivianos)

Saldos al 31 de diciembre de 1996

BANCOS	LA PAZ	SANTA CRUZ	COCHABAMBA	ORURO	POTOSI	CHUQUISACA	TARIJA	BENI	PANDO	MIAMI	TOTAL
BOLIVIANO AMERICANO	427,636	149,489	143,264	45,919						52,639	818,947
COCHABAMBA	2,110										2,110
SUR	3,983										3,983
SANTA CRUZ	778,880	1,059,176	446,303	108,665		175,584				166,054	2,734,662
MULTIBANCO	578,219	113,602	199,241								891,062
MERCANTIL	1,000,314	299,381	334,891	49,414			87,338	47,049			1,818,387
NACIONAL DE BOLIVIA	806,952	356,237	279,184	86,489	74,654	199,734	107,089				1,910,339
INTERBANCO S.A.											
LA PAZ	216,735	59,462	175,261	34,214	67,692	62,839	85,867				702,070
DE LA UNION	277,431	404,244	240,724								922,399
DE CREDITO	472,665	181,397	180,549	46,087	57,114	75,205	95,304				1,108,321
NACION ARGENTINA	21,759	44,790									66,549
DO BRASIL	22,385										22,385
CITY BANK	120,462										120,462
REAL	28,079										28,079
GANADERO	6,646	154,101									160,747
DE FIN. INDUSTRIAL S.A.	284										284
INDUSTRIAL S.A.	720,107	260,835	285,886			9,201	15,278				1,291,307
INTERNACIONAL DE DESARROLLO	122,832	129,807	89,224		8,362	6,071	89,463	21,646	4,851		472,256
ECONOMICO S.A.	123,076	598,502	39,323								760,901
SOLIDARIO	176,573	8,441	9,524	6,015							200,553
T O T A L	5,907,128	3,819,464	2,423,374	376,803	207,822	528,634	480,339	68,695	4,851	218,693	14,035,803

FUENTE: SUPERINTENDENCIA DE BANCOS; BANCO CENTRAL DE BOLIVIA

ELABORACION: BANCO CENTRAL DE BOLIVIA - GERENCIA DE ESTUDIOS ECONOMICOS - SUBGERENCIA DEL SECTOR MONETARIO Y FISCAL - DEPTO. PROGRAMA MONETARIO

(1) : Cuentas Corrientes, Caja de Ahorros y Plazo Fijo

CUADRO No. 4,08

DEPOSITOS EN EL SISTEMA BANCARIO (1)
(Por Monedas y Bancos)
(Saldos al 31 de diciembre de 1996)

(En miles de bolivianos)

BANCOS	TOTAL	M/N	CMV	M/E
<u>NACIONALES</u>				
DEL ESTADO	0	0	0	0
BOLIVIANO AMERICANO	818,947	76,460	40,938	701,549
COCHABAMBA	2,110	433	7	1,670
SANTA CRUZ	2,734,662	136,857	10,267	2,587,538
SUR	3,983	704	16	3,263
MULTIBANCO	891,062	71,639	34,891	784,532
MERCANTIL	1,818,387	161,391	7,208	1,649,788
NACIONAL DE BOLIVIA	1,910,339	187,754	50,954	1,671,631
INTERBANCO S.A.	0	0	0	0
LA PAZ	702,070	41,810	38,550	621,710
DE LA UNION	922,399	38,131	518	883,750
DE CREDITO	1,108,321	76,532	0	1,031,789
GANADERO	160,747	2,300	0	158,447
INDUSTRIAL S.A.	1,291,307	81,476	69,399	1,140,432
DE FIN. INDUSTRIAL S.A.	284	0	0	284
INTERNACIONAL DE DESARROLLO	472,256	44,163	2,516	425,577
SOLIDARIO	200,553	54,113	0	146,440
ECONOMICO S.A.	760,901	29,009	0	731,892
SUB-TOTAL	13,798,328	1,002,772	255,264	12,540,292
<u>EXTRANJEROS</u>				
NACION ARGENTINA	66,549	1,541	0	65,008
DO BRASIL	22,385	375	0	22,010
CITY BANK	120,462	13,133	34,872	72,457
REAL	28,079	1,632	0	26,447
SUB-TOTAL	237,475	16,681	34,872	185,922
TOTAL GENERAL	14,035,803	1,019,453	290,136	12,726,214

FUENTE :SUPERINTENDENCIA DE BANCOS; BANCO CENTRAL DE BOLIVIA

ELABORACION: BANCO CENTRAL DE BOLIVIA - GERENCIA DE ESTUDIOS ECONOMICOS

SUBGERENCIA DEL SECTOR MONETARIO Y FISCAL - DEPARTAMENTO PROGRAMA MONETARIO

(1) : Cuentas Corrientes, Caja de Ahorros y Plazo Fijo

CUADRO No. 4,09

DEPOSITOS EN EL SISTEMA BANCARIO Por Cuentas y por Departamentos

Saldos al 31 de diciembre de 1996

	LA PAZ	SANTA CRUZ	COCHABAMBA	ORURO	POTOSI	CHUQUISACA
Cuentas Corrientes	1.090.850	1.022.618	430.193	47.797	33.405	52.594
Caja de Ahorros	770.130	479.936	441.098	117.633	41.298	98.752
A Plazo Fijo	4.046.148	2.316.910	1.552.083	211.373	133.119	377.288
TOTAL	5.907.128	3.819.464	2.423.374	376.803	207.822	528.634

(En miles de bolivianos)

	TARIJA	BENI	PANDO	MIAMI	TOTAL
Cuentas Corrientes	52.333	20.689	2.972	167.097	2.920.548
Caja de Ahorros	103.505	30.360	1.745	11.881	2.096.338
A Plazo Fijo	324.501	17.646	134	39.715	9.018.917
TOTAL	480.339	68.695	4.851	218.693	14.035.803

FUENTE: SUPERINTENDENCIA DE BANCOS; BANCO CENTRAL DE BOLIVIA

ELABORACION: BANCO CENTRAL DE BOLIVIA - GERENCIA DE ESTUDIOS ECONOMICOS - SUBGERENCIA SECTOR MONETARIO

CUADRO No. 4,10**DEPOSITOS EN MUTUALES DE A & P**
(En miles de Bolivianos)

Saldos a fines de:	AHORROS	PLAZO FIJO	TOTAL
1992	360,338	183,509	543,847
1993	501,555	303,153	804,708
1994	634,640	417,659	1,052,299
1995	799,555	449,879	1,249,434
ENE96	809,718	458,201	1,267,919
FEB96	814,162	463,491	1,277,653
MAR96	806,375	469,329	1,275,704
ABR96	815,672	476,569	1,292,241
MAY96	823,799	488,486	1,312,285
JUN96	834,640	502,111	1,336,751
JUL96	855,919	531,201	1,387,120
AGO96	870,281	554,109	1,424,390
SEP96	878,420	573,545	1,451,965
OCT96	890,673	603,271	1,493,944
NOV96	891,645	617,518	1,509,163
DIC96	935,975	619,071	1,555,046

FUENTE : BANCO CENTRAL DE BOLIVIA - GERENCIA DE ESTUDIOS ECONOMICOS
SUBGERENCIA DEL SECTOR MONETARIO - DEPTO. PROGRAMA MONETARIO

ELABORACION : BANCO CENTRAL DE BOLIVIA - GERENCIA DE ESTUDIOS ECONOMICOS
SUBGERENCIA DEL SECTOR MONETARIO - DEPTO. PROGRAMA MONETARIO

CERTIFICADOS DE DEPOSITOS (CD's)

(Saldos netos)

(En millones de dólares)

	1991	1992	1993	1994	1995	1996											
						Ene 31	Feb 29	Mar 31	Abr 30	May 31	Jun 30	Jul 31	Ago 31	Sep 30	Oct 31	Nov 30	Dic 31
I. CDs por tenedor	156.7	67.5	70.8	13.8	77.4	73.2	63.6	46.2	46.9	36.3	36.3	29.8	35.8	42.3	20.6	17.6	5.4
Sistema Financiero	103.3	44.8	59.2	11.6	70.9	59.9	48.6	32.2	33.2	27.3	24.2	19.2	25.2	29.5	12.4	13.7	4.6
Bancos (Incl. Banest)	94.7	37.1	48.5	11.6	70.9	57.0	47.3	27.5	30.0	27.3	18.6	11.7	17.6	20.2	12.4	13.0	4.6
Otras Inst. Financ.	8.6	7.7	10.6	0.0	0.0	2.9	1.2	4.7	3.2	0.0	5.6	7.6	7.7	9.3	0.0	0.7	0.0
Sector Público no Financ.	5.4	6.5	5.1	0.4	0.3	0.4	0.4	0.4	0.4	0.4	0.4	0.4	0.4	0.4	0.4	0.4	0.4
Sector Privado	25.0	2.6	2.3	1.5	6.2	13.0	14.7	13.6	13.4	8.7	11.8	10.1	10.2	12.4	7.9	3.5	0.4
CDs a largo plazo (IDA 1925) (1)	22.9	13.6	4.3	0.3	0.0	0.0	0.0	0.0	0.0	0.0	0.0	0.0	0.0	0.0	0.0	0.0	0.0
II. CDs por moneda y tenedor	156.7	67.5	70.8	13.8	77.4	73.2	63.6	46.2	46.9	36.3	36.3	29.8	35.8	42.3	20.6	17.5	5.4
CDs Moneda Extranjera	69.7	34.1	32.3	8.0	52.3	59.5	46.9	20.7	22.3	23.7	21.0	13.1	14.0	11.8	7.0	8.0	0.4
Sistema Financiero	61.9	31.6	30.9	8.0	48.1	48.5	34.0	9.9	10.5	17.0	12.4	6.5	8.0	5.0	2.8	3.3	0.0
Bancos (Incl. Banest)	53.7	24.1	20.4	8.0	48.1	45.5	32.8	8.6	10.5	17.0	12.4	6.5	8.0	5.0	2.8	3.3	0.0
Otras Inst. Financ.	8.3	7.5	10.5	0.0	0.0	2.9	1.2	1.2	0.0	0.0	0.0	0.0	0.0	0.0	0.0	0.0	0.0
Sector Privado	7.8	2.5	1.5	0.0	4.2	11.1	12.8	10.8	11.8	6.6	8.6	6.6	6.0	6.8	4.2	4.7	0.4
CDs MN con Mantenimiento de Valor	29.8	21.3	29.9	2.2	13.2	5.5	10.2	9.4	6.9	8.1	5.4	6.8	6.0	12.9	0.4	1.6	0.9
Sistema Financiero	1.4	1.2	20.5	0.0	11.3	3.6	8.4	7.2	5.0	6.2	3.5	4.7	4.1	8.6	0.0	1.2	0.5
Bancos (Incl. Banest)	1.4	1.2	20.5	0.0	11.3	3.6	8.4	7.2	5.0	6.2	3.5	1.7	3.0	3.8	0.0	1.0	0.5
Otras Inst. Financ.	0.0	0.0	0.0	0.0	0.0	0.0	0.0	0.0	0.0	0.0	0.0	3.0	1.1	4.8	0.0	0.2	0.0
Sector Público no Financ.	5.4	6.5	5.1	0.4	0.3	0.4	0.4	0.4	0.4	0.4	0.4	0.4	0.4	0.4	0.4	0.0	0.0
Sector Privado	0.1	0.0	0.0	1.5	1.5	1.5	1.5	1.8	1.5	1.5	1.5	1.7	1.5	4.0	0.0	0.0	0.0
CDs a largo plazo (IDA 1925) (1)	22.9	13.6	4.3	0.3	0.0	0.0	0.0	0.0	0.0	0.0	0.0	0.0	0.0	0.0	0.0	0.4	0.4
CDs Moneda Nacional (En mill. Bs)	213.9	49.5	38.5	16.9	59.0	40.8	32.4	80.9	89.7	23.1	50.1	50.3	80.9	90.3	68.5	41.2	21.2
Sistema Financiero	149.6	49.1	34.7	16.9	56.9	38.8	30.8	75.9	89.4	20.6	41.8	40.9	57.2	81.9	49.5	40.2	21.2
Bancos (Incl. Banest)	148.3	48.2	34.0	16.9	56.9	38.8	30.8	58.3	73.1	20.6	13.3	17.6	33.3	58.6	49.5	37.6	21.2
Otras Inst. Financ.	1.3	0.9	0.7	0.0	0.0	0.0	0.0	17.5	16.3	0.0	28.5	23.3	23.9	23.2	0.0	2.6	0.0
Sector Privado	64.3	0.3	3.9	0.0	2.1	2.0	1.6	5.0	0.4	2.5	8.3	9.3	23.7	8.5	19.0	1.0	0.0
III. CDs por plazos	156.7	67.5	70.8	13.8	77.4	73.2	63.6	46.2	46.9	36.3	36.3	29.8	35.8	42.3	20.6	17.6	5.4
4 semanas	0.2	9.4	11.3	13.1	77.1	72.8	63.2	45.8	46.5	35.9	35.9	29.3	35.4	41.9	20.2	17.2	5.0
13 semanas	24.7	7.0	14.0	0.4	0.3	0.4	0.4	0.4	0.4	0.4	0.4	0.4	0.4	0.4	0.4	0.4	0.4
26 semanas	77.0	15.0	23.2	0.0	0.0	0.0	0.0	0.0	0.0	0.0	0.0	0.0	0.0	0.0	0.0	0.0	0.0
51 semanas	31.9	22.5	18.1	0.0	0.0	0.0	0.0	0.0	0.0	0.0	0.0	0.0	0.0	0.0	0.0	0.0	0.0
más de un año	22.9	13.6	4.3	0.3	0.0	0.1	0.1	0.1	0.1	0.1	0.1	0.1	0.0	0.0	0.0	0.0	0.0

FUENTE : BANCO CENTRAL DE BOLIVIA - GERENCIA DE MONEDA Y CREDITO - SUBGERENCIA DE OPERACIONES DE MERCADO ABIERTO - DEPARTAMENTO ANALISIS Y EVALUACION
 ELABORACION : BANCO CENTRAL DE BOLIVIA - GERENCIA DE ESTUDIOS ECONOMICOS - SUBGERENCIA DEL SECTOR MONETARIO - DEPARTAMENTO PROGRAMA MONETARIO

NOTA:

(1) CDs emitidos bajo el crédito del sector financiero del Banco Mundial al sistema bancario

CUADRO No. 4,12

**LETRAS DEL TESORO GENERAL DE LA NACION (P)
EMITIDAS POR EL TGN(1)
SALDOS NETOS**

(Expresado en Miles)

FECHA	PLAZO B			PLAZO C			PLAZO D 2/			TOTAL EN NUMERO DE TITULOS			TOTAL EN DOLARES POR MONEDA			
	M/N	CMV	M/E	M/N	CMV	M/E	M/N	CMV	M/E	M/N	CMV	M/E	M/N	CMV	M/E	TOTAL
DIC 93			2.300									2.300			2.300	2.300
DIC 94	74.650	15.206	14.870		51.224		275			74.650	66.705	14.870	15.917	66.705	14.870	97.492
DIC 95(P)	79.932	51.934	68.828		2.411	2.315			79.490	79.932	54.345	150.633	16.213	54.345	150.633	221.191
ENE 96(P)	103.320	43.950	96.339	2.581	4.000	15.050			106.559	105.901	47.950	217.948	21.308	47.950	217.948	287.206
FEB 96(P)	153.556	19.754	103.122	12.165	4.000	32.348			160.260	165.721	23.754	295.730	33.277	23.754	295.730	352.761
MAR 96(P)	236.024	16.243	99.877	33.316	4.000	47.415			167.056	269.340	20.243	314.348	53.868	20.243	314.348	388.459
ABR 96(P)	342.502	2.600	69.116	73.854	3.910	55.916			172.451	416.356	6.510	297.483	82.610	6.510	297.483	386.603
MAY 96(P)	372.811	1.069	65.918	114.520	1.170	58.016			178.029	487.331	2.239	301.963	96.310	2.239	301.963	400.512
JUN 96(P)	350.102	1.069	75.251	134.320	1.070	67.587			177.065	484.422	2.139	319.903	95.736	2.139	319.903	417.778
JUL 96(P)	364.875		66.104	176.314		59.409			183.081	541.189		308.594	106.115		308.594	414.709
AGO 96(P)	358.567		56.593	186.713		56.880			193.945	545.280		307.418	106.500		307.418	413.918
SEP 96(P)	392.525		47.515	178.552		61.049			211.390	571.077		319.954	111.104		319.954	431.058
OCT 96(P)	321.847		42.920	289.337		52.674			228.138	610.984		323.732	117.951		323.732	441.683
NOV 96(P)	265.335		25.900	308.671		50.451			249.287	574.006		325.638	110.812		325.638	436.450
DIC 96(P)	231.656		21.580	335.993		46.690			255.574	567.649		323.844	109.585		323.844	433.429

FUENTE: BANCO CENTRAL DE BOLIVIA - GERENCIA DE MONEDA Y CREDITO - SOMA

ELABORACION: BANCO CENTRAL DE BOLIVIA - SUBGERENCIA DEL SECTOR MONETARIO

Nota.- Plazo B = 13 semanas, Plazo C = 26 semanas, Plazo D = 51 semanas.

(P) Preliminar

(1) Noviembre 95 a Junio/96 incluyen letras clase "B"

(2) Plazo D incluye títulos de plazo E=77 semanas, F=102 semanas

*Tasas de Interés
y de
Encaje Legal*

CUADRO No 5,01A

TASA DE INTERES ACTIVAS NEGOCIADAS EN EL SISTEMA BANCARIO (1)
 PROMEDIOS MENSUALES
 MONEDA NACIONAL SIN MANTENIMIENTO DE VALOR
 (EN PORCENTAJES)

FECHA	PLAZOS DIAS					EFECTIVA (2)
	1 a 30	31 a 60	61 a 90	91 a 180	181 a 360	
NOMINALES						
1994:						
MARZO (*)	29.95	47.69	37.96	47.73	42.09	57.29
ABRIL	29.96	45.88	47.21	47.31	46.12	56.97
MAYO	25.56	46.90	46.99	47.79	47.30	61.12
JUNIO	21.77	45.57	36.48	47.82	45.56	42.58
JULIO	33.31	32.89	45.18	46.77	42.47	55.89
AGOSTO	32.22	41.84	42.83	47.57	46.77	53.36
SEPTIEMBRE	25.51	45.86	45.69	47.88	38.09	53.43
OCTUBRE	33.53	41.38	46.15	47.95	40.05	58.31
NOVIEMBRE	29.62	43.83	44.11	47.99	38.01	51.25
DICIEMBRE	22.68	26.42	37.86	47.01	42.68	52.70
1995:						
ENERO	24.69	29.25	28.34	47.86	36.60	46.72
FEBRERO	21.12	40.42	28.80	46.11	41.07	50.26
MARZO	22.26	38.08	27.33	46.89	34.86	44.91
ABRIL	22.96	28.02	35.96	47.48	36.87	45.77
MAYO	25.60	32.11	40.06	47.89	45.26	52.06
JUNIO	26.46	29.42	45.49	47.53	42.33	54.23
JULIO	26.36	32.05	40.98	46.85	36.73	47.98
AGOSTO	26.67	35.69	37.18	40.35	47.51	52.22
SEPTIEMBRE	20.32	39.39	47.22	42.38	40.14	48.45
OCTUBRE	26.95	46.08	39.68	47.66	47.44	60.13
NOVIEMBRE	26.84	47.45	32.83	46.72	46.05	57.66
DICIEMBRE	22.76	42.13	36.63	47.67	43.98	51.82
1996:						
ENERO	22.47	47.36	45.93	43.00	47.77	48.95
FEBRERO	30.01	34.82	43.89	47.01	47.47	52.00
MARZO	32.38	25.75	43.47	47.97	40.67	51.15
ABRIL	34.21	46.31	42.55	47.14	44.64	59.40
MAYO	23.70	28.77	46.88	47.54	45.90	55.25
JUNIO	27.53	37.15	42.14	47.84	43.16	57.97
JULIO	28.48	43.98	40.40	46.82	44.35	58.81
AGOSTO	20.18	45.39	36.72	47.88	41.49	52.07
SEPTIEMBRE	20.55	47.98	46.88	48.00	47.87	49.86
OCTUBRE	48.00	47.93	45.11	47.59	47.24	63.29
NOVIEMBRE	25.73	47.83	40.45	48.00	47.93	60.62
DICIEMBRE	31.22	44.54	37.06	47.95	47.99	62.23

FUENTE : REPORTES SEMANALES DE BANCOS
 ELABORACION : BANCO CENTRAL DE BOLIVIA - GERENCIA DE ESTUDIOS ECONOMICOS
 SUBGERENCIA DEL SECTOR MONETARIO - DEPTO. DE PROGRAMA MONETARIO

NOTAS:

- (*) : Información clasificada por plazos, disponible a partir del 21 de marzo de 1994.
- (1) : Se refiere a tasas negociadas, según información proporcionada por los bancos del sistema
- (2) : Incluye recargos y comisiones con anualización mediante fórmulas de interés compuesto

CUADRO No 5,01B

TASA DE INTERES ACTIVAS NEGOCIADAS EN EL SISTEMA BANCARIO (1)
 PROMEDIOS MENSUALES
 MONEDA EXTRANJERA
 (EN PORCENTAJES)

FECHA	PLAZOS DIAS							EFECTIVA (2)
	1 a 30	31 a 60	61 a 90	91 a 180	181 a 360	361 a 720	721 a 1440	
NOMINALES								
1994:								
MARZO (*)	15.16	15.19	16.03	14.46	16.54	16.89	14.62	14.45
ABRIL	15.71	15.87	15.57	14.52	16.49	17.50	15.67	13.64
MAYO	15.69	15.40	14.56	13.92	16.40	16.24	15.17	14.38
JUNIO	15.81	15.66	14.98	14.01	15.11	16.40	15.57	15.53
JULIO	15.07	15.07	14.77	14.15	15.28	16.94	14.54	13.28
AGOSTO	14.89	15.17	14.70	14.13	15.73	17.23	14.71	14.58
SEPTIEMBRE	15.00	15.00	14.61	13.62	15.49	16.73	15.43	14.55
OCTUBRE	14.88	15.30	14.65	13.44	16.37	16.17	15.65	15.29
NOVIEMBRE	14.67	14.57	14.65	14.06	16.75	16.93	15.05	14.70
DICIEMBRE	14.65	15.35	14.64	14.28	16.30	16.27	15.05	14.73
1995:								
ENERO	15.02	15.25	15.39	14.22	15.83	16.48	15.35	15.73
FEBRERO	14.72	15.25	14.96	14.08	15.39	15.88	15.15	15.30
MARZO	14.86	15.14	14.88	14.30	15.71	15.71	15.40	14.10
ABRIL	14.90	15.30	14.96	13.75	15.64	16.57	15.43	14.15
MAYO	15.13	15.56	15.11	15.10	16.89	16.53	14.98	15.46
JUNIO	15.34	16.18	15.37	15.67	16.47	16.21	15.20	15.68
JULIO	15.43	16.72	15.13	15.59	16.25	17.22	15.54	16.81
AGOSTO	16.51	15.31	15.66	14.66	16.40	16.75	15.32	16.59
SEPTIEMBRE	15.67	16.31	16.15	15.58	17.37	16.66	15.53	15.15
OCTUBRE	16.63	16.50	16.13	15.82	17.58	17.39	16.01	16.20
NOVIEMBRE	16.18	15.66	16.25	15.27	17.81	17.14	16.18	16.35
DICIEMBRE	16.24	15.92	16.44	16.10	17.40	17.97	15.91	16.64
1996:								
ENERO	16.29	16.87	16.34	15.45	17.13	18.08	16.34	17.58
FEBRERO	16.09	16.57	16.34	16.16	17.18	17.97	15.50	16.88
MARZO	15.76	16.36	16.38	16.23	16.60	17.46	15.97	14.75
ABRIL	15.92	16.29	15.86	16.30	17.24	18.11	16.91	17.86
MAYO	15.73	16.30	16.31	16.13	17.58	17.97	16.13	17.57
JUNIO	15.85	16.41	15.91	16.32	16.87	18.13	16.47	16.75
JULIO	15.07	16.02	14.68	16.26	17.47	17.20	16.55	17.70
AGOSTO	15.69	16.06	15.75	15.18	16.71	17.35	16.39	17.47
SEPTIEMBRE	15.05	16.16	16.08	15.25	17.02	17.61	16.56	17.24
OCTUBRE	15.14	16.07	15.96	15.08	16.93	18.28	16.92	17.37
NOVIEMBRE	15.34	15.93	16.04	15.23	18.19	17.77	16.41	16.19
DICIEMBRE	14.98	14.91	15.99	15.09	17.32	17.46	16.01	16.71

FUENTE : REPORTES SEMANALES DE BANCOS
 ELABORACION : BANCO CENTRAL DE BOLIVIA - GERENCIA DE ESTUDIOS ECONOMICOS
 SUBGERENCIA DEL SECTOR MONETARIO - DEPTO. DE PROGRAMA MONETARIO

NOTAS:

- (*) : Información clasificada por plazos, disponible a partir del 21 de marzo de 1994.
- (1) : Se refiere a tasas negociadas, según información proporcionada por los bancos del sistema
- (2) : Incluye recargos y comisiones con anualización mediante fórmulas de interés compuesto

CUADRO No 5,01C

TASA DE INTERES PASIVAS NEGOCIADAS EN EL SISTEMA BANCARIO (1)
PROMEDIOS MENSUALES
MONEDA NACIONAL SIN MANTENIMIENTO DE VALOR
(EN PORCENTAJES)

FECHA	PLAZOS DIAS					EFECTIVA (2)
	1 a 30	31 a 60	61 a 90	91 a 180	181 a 360	
	NOMINALES					
1994:						
MARZO (*)	19.07	19.09	21.85	14.20	0.00	18.40
ABRIL	20.23	18.31	13.00	19.80	0.00	19.73
MAYO	15.90	18.76	19.76	20.46	23.97	19.48
JUNIO	19.03	18.33	19.56	19.91	22.49	21.85
JULIO	16.58	17.34	17.40	18.35	20.48	18.85
AGOSTO	15.25	12.21	16.94	15.30	21.67	17.43
SEPTIEMBRE	15.31	16.27	15.11	15.22	20.00	16.70
OCTUBRE	14.30	16.46	16.94	15.60	15.06	15.81
NOVIEMBRE	14.26	15.52	17.91	18.80	15.73	15.69
DICIEMBRE	14.43	14.94	15.65	15.98	15.68	15.78
1995:						
ENERO	15.09	15.00	15.23	15.09	16.99	16.44
FEBRERO	15.63	15.69	14.75	15.00	15.47	16.36
MARZO	18.09	14.54	17.23	13.58	16.00	19.41
ABRIL	19.03	14.83	14.95	14.56	14.71	19.91
MAYO	17.57	14.60	15.07	15.73	21.97	18.96
JUNIO	15.32	14.43	15.56	14.96	17.00	15.80
JULIO	18.04	14.91	15.76	14.92	22.85	20.43
AGOSTO	16.32	16.32	16.05	14.25	22.96	20.38
SEPTIEMBRE	18.13	13.63	16.47	15.80	23.29	20.15
OCTUBRE	14.65	15.62	16.69	20.29	23.41	19.44
NOVIEMBRE	14.91	16.07	15.85	15.21	23.50	17.46
DICIEMBRE	20.04	13.66	15.37	15.37	23.50	21.70
1996:						
ENERO	20.94	15.57	16.43	15.97	17.00	20.91
FEBRERO	20.59	15.48	16.49	16.22	14.64	21.98
MARZO	18.97	15.19	15.99	16.14	16.45	20.66
ABRIL	19.16	13.64	16.96	16.25	14.52	20.63
MAYO	18.37	15.34	16.78	19.91	15.88	19.86
JUNIO	17.96	15.57	15.15	16.94	16.99	19.36
JULIO	18.14	15.11	16.48	16.41	18.86	19.35
AGOSTO	17.48	14.46	16.15	18.48	16.13	19.12
SEPTIEMBRE	15.50	16.35	16.22	15.30	18.85	17.06
OCTUBRE	17.18	14.91	16.75	17.71	17.56	17.38
NOVIEMBRE	15.67	15.10	15.80	14.35	17.26	16.75
DICIEMBRE	15.49	14.18	15.32	16.43	17.04	16.84

FUENTE : REPORTES SEMANALES DE BANCOS

ELABORACION : BANCO CENTRAL DE BOLIVIA - GERENCIA DE ESTUDIOS ECONOMICOS

SUBGERENCIA DEL SECTOR MONETARIO - DEPTO. DE PROGRAMA MONETARIO

NOTAS:

(*) : Información clasificada por plazos, disponible a partir del 21 de marzo de 1994.

(1) : Se refiere a tasas negociadas, según información proporcionada por los bancos del sistema

(2) : Incluye recargos y comisiones con anualización mediante fórmulas de interés compuesto

CUADRO No. 5,01D

TASA DE INTERES PASIVAS NEGOCIADAS EN EL SISTEMA BANCARIO (1)
PROMEDIOS MENSUALES
MONEDA EXTRANJERA
(En Porcentajes)

FECHA	PLAZOS DIAS							EFECTIVA (2)
	1 a 30	31 a 60	61 a 90	91 a 180	181 a 360	361 a 720	721 a 1440	
	NOMINALES							
1994:								
MARZO (*)	9.06	9.14	9.55	10.42	10.91	11.30	0.00	10.12
ABRIL	9.00	9.10	9.84	10.13	10.71	11.07	0.00	10.12
MAYO	8.98	9.00	9.73	10.23	10.36	10.98	11.00	10.02
JUNIO	8.84	8.99	9.60	10.15	10.55	11.05	0.00	10.03
JULIO	8.89	9.01	9.64	9.92	10.27	11.02	0.00	9.89
AGOSTO	8.89	8.81	9.34	9.83	10.08	10.83	0.00	9.77
SEPTIEMBRE	9.06	8.73	9.55	10.06	10.66	11.06	10.00	10.05
OCTUBRE	8.70	8.81	9.49	9.75	10.11	10.91	0.00	9.74
NOVIEMBRE	8.87	8.87	9.38	9.88	10.27	10.79	7.73	9.75
DICIEMBRE	8.85	8.71	9.10	9.94	10.17	10.47	10.25	9.58
1995:								
ENERO	8.49	8.69	9.15	9.73	10.12	11.00	9.42	9.61
FEBRERO	8.40	8.54	9.23	9.86	10.10	11.13	11.35	9.58
MARZO	8.68	8.78	9.33	9.93	10.03	10.95	10.25	9.66
ABRIL	8.59	8.90	9.37	10.03	10.54	11.28	10.25	9.77
MAYO	8.79	9.31	9.76	10.10	11.14	11.60	12.39	10.11
JUNIO	9.86	9.34	9.77	10.61	11.19	11.78	0.00	10.61
JULIO	9.87	9.68	9.97	10.39	11.42	11.91	12.50	10.64
AGOSTO	9.68	9.57	9.97	10.53	11.62	11.73	12.50	10.59
SEPTIEMBRE	9.53	9.62	9.88	10.52	11.48	12.19	11.87	10.52
OCTUBRE	10.34	9.99	10.17	10.77	11.89	12.33	10.89	11.02
NOVIEMBRE	10.11	10.09	10.34	10.66	11.97	12.72	11.50	10.90
DICIEMBRE	10.72	10.61	10.36	11.02	11.71	12.71	9.36	11.28
1996:								
ENERO	10.45	10.48	10.42	11.04	11.81	12.25	12.00	11.20
FEBRERO	10.05	10.18	10.71	11.33	11.57	12.54	0.00	11.10
MARZO	9.18	10.13	10.37	10.74	11.10	12.25	11.50	10.61
ABRIL	9.38	9.82	10.04	10.56	11.27	12.34	0.00	10.53
MAYO	9.29	9.59	10.18	10.56	10.99	12.23	0.00	10.46
JUNIO	8.79	9.36	9.76	10.23	11.04	11.71	13.00	10.17
JULIO	8.61	9.04	9.62	10.02	10.47	11.63	12.75	9.86
AGOSTO	8.59	8.86	9.53	9.96	10.68	11.55	0.00	9.95
SEPTIEMBRE	8.54	8.90	9.37	9.96	10.34	11.37	10.50	9.76
OCTUBRE	8.43	8.90	9.48	10.10	9.92	11.20	11.99	9.67
NOVIEMBRE	7.75	8.65	9.23	9.36	9.97	10.88	11.61	9.26
DICIEMBRE	7.66	8.51	8.67	9.36	9.94	10.90	12.39	8.96

FUENTE : REPORTES SEMANALES DE BANCOS

ELABORACION : BANCO CENTRAL DE BOLIVIA - GERENCIA DE ESTUDIOS ECONOMICOS

SUBGERENCIA DEL SECTOR MONETARIO - DEPTO. PROGRAMA MONETARIO

NOTAS:

(*) : Información clasificada por plazos, disponible a partir del 21 de marzo de 1994.

(1) : Se refiere a tasas negociadas, según información proporcionada por los bancos del sistema

(2) : Incluye recargos y comisiones con anualización mediante fórmulas de interés compuesto

CUADRO No 5,01E

TASA DE INTERES PASIVAS NEGOCIADAS EN EL SISTEMA BANCARIO (1)
PROMEDIOS MENSUALES
MONEDA NACIONAL CON MANTENIMIENTO DE VALOR
(EN PORCENTAJES)

FECHA	PLAZOS DIAS					EFECTIVA (2)	
	1 a 30	31 a 60	61 a 90	91 a 180	181 a 360		361 a 720
NOMINALES							
1994:							
MARZO (*)	8.74	10.27	8.50	9.12	11.75	0.00	9.90
ABRIL	9.98	10.50	9.71	11.17	9.28	0.00	10.35
MAYO	9.37	10.05	9.97	9.37	10.71	0.00	9.99
JUNIO	8.95	10.22	10.16	8.13	11.71	0.00	10.06
JULIO	9.07	9.18	9.72	8.94	9.25	0.00	9.41
AGOSTO	9.36	9.24	9.66	8.78	9.31	0.00	9.31
SEPTIEMBRE	9.68	9.09	9.21	8.49	9.54	8.46	9.37
OCTUBRE	9.56	9.06	9.68	8.68	9.30	8.91	9.33
NOVIEMBRE	9.54	8.83	9.51	8.53	9.50	12.80	9.20
DICIEMBRE	9.30	8.35	9.23	10.01	8.93	7.50	9.42
1995:							
ENERO	10.88	8.67	9.47	9.68	9.53	0.00	10.40
FEBRERO	7.93	7.60	9.70	8.22	8.20	10.50	8.87
MARZO	8.56	8.66	9.44	10.00	9.52	8.00	9.63
ABRIL	10.24	0.00	11.83	9.07	7.60	10.50	9.65
MAYO	9.44	9.25	9.50	9.05	10.82	0.00	9.79
JUNIO	7.41	9.84	9.97	7.25	10.02	0.00	9.92
JULIO	8.90	8.50	9.76	9.79	9.65	0.00	9.86
AGOSTO	7.68	9.92	9.43	9.66	8.82	0.00	9.78
SEPTIEMBRE	9.91	9.25	9.54	9.62	9.08	0.00	9.90
OCTUBRE	9.11	9.00	9.77	9.27	8.30	0.00	9.51
NOVIEMBRE	8.94	8.74	9.37	9.72	10.06	0.00	9.64
DICIEMBRE	10.05	8.30	9.79	10.75	7.55	7.50	10.26
1996:							
ENERO	9.96	10.71	9.95	9.39	11.63	12.12	10.60
FEBRERO	10.39	9.90	10.25	9.91	10.42	0.00	10.40
MARZO	9.41	6.95	10.12	9.38	11.00	0.00	9.90
ABRIL	9.87	7.10	8.70	9.72	8.93	11.75	9.86
MAYO	8.97	10.06	9.30	8.84	11.02	0.00	10.17
JUNIO	9.54	8.65	10.38	0.00	10.50	0.00	10.02
JULIO	9.53	8.32	7.63	10.84	10.72	0.00	10.07
AGOSTO	7.57	9.82	7.98	7.71	10.97	0.00	9.05
SEPTIEMBRE	7.88	8.11	9.63	9.70	10.50	11.00	9.54
OCTUBRE	8.80	8.64	7.82	9.51	8.51	11.36	9.55
NOVIEMBRE	0.00	9.50	9.50	9.67	0.00	0.00	10.00
DICIEMBRE	8.71	0.00	7.00	10.75	10.50	0.00	9.72

FUENTE : REPORTES SEMANALES DE BANCOS
 ELABORACION : BANCO CENTRAL DE BOLIVIA - GERENCIA DE ESTUDIOS ECONOMICOS
 SUBGERENCIA DEL SECTOR MONETARIO - DEPTO. DE PROGRAMA MONETARIO

NOTAS:

- (*) : Información clasificada por plazos, disponible a partir del 21 de marzo de 1994.
- (1) : Se refiere a tasas negociadas, según información proporcionada por los bancos del sistema
- (2) : Incluye recargos y comisiones con anualización mediante fórmulas de interés compuesto

CUADRO No. 5,01F

TASAS DE INTERES PASIVAS ANUALES EN EL SISTEMA BANCARIO NACIONAL
PROMEDIOS MENSUALES
(En porcentajes)

	CAJA DE AHORRO			
	MONEDA NACIONAL SMV		MONEDA EXTRANJERA ME	
	Nominales (1)	Efectivas (2)	Nominales (1)	Efectivas (2)
1986	29.57			
1987	22.45	25.01		
1988	20.15	21.61	7.10	7.23
1989	16.65	17.52	7.88	8.05
1990	17.67	18.50	8.58	8.81
1991	18.53	19.40	7.84	8.02
1992	19.71	20.79	8.00	8.19
1993	19.72	20.74	7.57	7.75
1994	15.40	16.23	6.70	6.87
ENE96	15.76	16.68	6.94	7.12
FEB96	15.86	16.78	7.00	7.18
MAR96	15.93	16.87	7.07	7.27
ABR96	15.83	16.79	7.09	7.29
MAY96	15.96	16.95	7.09	7.30
JUN96	15.89	16.87	7.05	7.25
JUL96	15.46	16.40	6.95	7.15
AGO96	15.15	16.08	6.92	7.11
SEP96	15.21	16.13	6.99	7.18
OCT96	14.94	15.83	6.98	7.18
NOV96	14.96	15.84	6.99	7.19
DIC96	15.06	15.97	6.96	7.16

FUENTE : REPORTES SEMANALES DE LOS BANCOS

ELABORACION : BANCO CENTRAL DE BOLIVIA - GERENCIA DE ESTUDIOS ECONOMICOS
 SUBGERENCIA DEL SECTOR MONETARIO - DEPTO. PROGRAMA MONETARIO

NOTAS:

- (1) : No incluye impuestos, las tasas nominales básicas y totales son iguales.
- (2) : Incluye recargos y comisiones con anualización mediante fórmulas de interés compuesto a partir de agosto de 1987 (según D.S. 21060).

(SMV) : Sin Mantenimiento de Valor

(M/E) : Moneda Extranjera

CUADRO No. 5,01G

TASAS DE INTERES EFECTIVAS ANUALES EN EL SISTEMA BANCARIO NACIONAL (1)
 PROMEDIOS MENSUALES

(En porcentajes)

A fin de:	ACTIVAS			CAJA DE AHORROS		DEPOSITOS A PLAZO FIJO		
	MN - SMV	MN - CMV	ME	MN - SMV	ME	MN - SMV	MN - CMV	ME
1987	43.17	30.06	28.45	25.01		32.72	15.43	17.77
1988	39.58	26.08	24.40	21.61	7.23	27.80	14.21	15.84
1989	39.43	26.61	24.44	17.52	8.05	20.78	15.46	16.06
1990	38.94	24.49	22.21	18.50	8.81	20.45	13.67	14.42
1991	37.91	19.45	19.05	19.40	8.02	19.04	10.56	11.42
1992	58.83	17.13	18.60	20.79	8.19	23.99	10.04	11.65
1993	59.62	16.18	17.85	20.74	7.75	19.65	9.70	10.15
1994	52.70	17.02	16.15	16.23	6.87	15.78	9.42	9.58
1995	51.82	11.92	17.82	16.68	7.12	21.70	10.26	11.28
ENE96	48.95	11.46	17.78	16.68	7.12	20.91	10.60	11.20
FEB96	52.00	13.67	17.70	16.78	7.18	21.98	10.40	11.10
MAR96	51.15	11.96	17.45	16.87	7.27	20.66	9.90	10.61
ABR96	59.40	13.84	17.98	16.79	7.29	20.63	9.86	10.53
MAY96	55.25	14.61	17.95	16.95	7.30	19.86	10.17	10.46
JUN96	57.97	14.75	17.75	16.87	7.25	19.36	10.02	10.17
JUL96	58.81	14.95	17.57	16.40	7.15	19.35	10.07	9.86
AGO96	52.07	13.50	17.46	16.08	7.11	19.12	9.05	9.95
SEP96	49.86	14.50	17.51	16.13	7.18	17.06	9.54	9.76
OCT96	63.29	12.46	17.67	15.83	7.18	17.38	9.55	9.67
NOV96	60.62	15.24	17.72	15.84	7.19	16.75	10.00	9.26
DIC96	62.23	22.96	17.19	15.97	7.16	16.84	9.72	8.96

FUENTE : REPORTE SEMANALES DE BANCOS

ELABORACION : BANCO CENTRAL DE BOLIVIA - GERENCIA DE ESTUDIOS ECONOMICOS
 SUBGERENCIA DEL SECTOR MONETARIO - DEPTO. PROGRAMA MONETARIO

NOTAS:

(1) : Las Tasas Efectivas incluyen recargos y comisiones con anualización mediante fórmulas de interés compuesto a partir de agosto de 1987 (según D.S. 216610 del 10 de julio de 1987).

MN - SMV : Moneda Nacional Sin Mantenimiento de Valor

MN - CMV : Moneda Nacional Con Mantenimiento de Valor

CUADRO No. 5.02

TASAS DE INTERES REALES
(En porcentajes)

Período	ACTIVAS			PASIVAS				
	MN	CMV	ME	CAJA DE AHORRO		DEPOSITOS A PLAZO FIJO		
				MN	ME	MN	CMV	ME
DIC-89	15.20	21.87	21.25	2.65	6.67	5.48	13.32	14.07
DIC-90	14.55	22.28	21.68	0.75	8.98	3.80	14.42	14.61
DIC-91	10.23	12.39	11.39	(2.95)	0.65	0.33	4.03	4.52
DIC-92	21.37	13.76	14.53	6.53	4.95	8.14	6.47	7.86
DIC-93	29.45	17.88	18.04	10.48	8.62	11.05	10.77	11.64
DIC-94	31.66	16.39	15.80	8.08	7.40	8.78	9.77	9.97
DIC-95	26.44	6.60	9.17	4.94	0.76	6.90	3.20	3.72
ENE-96	26.05	5.83	8.86	4.58	0.40	6.78	2.84	3.45
FEB-96	25.44	5.36	8.43	4.03	-0.08	6.54	2.44	3.03
MAR-96	25.28	4.93	8.23	3.69	-0.31	6.21	2.18	2.83
ABR-96	25.75	5.00	8.36	3.59	-0.29	6.11	2.19	2.88
MAY-96	25.71	5.23	8.57	3.48	-0.16	6.02	2.32	3.02
JUN-96	25.77	5.36	8.79	3.38	-0.01	6.14	2.44	3.13
JUL-96	26.04	5.34	8.84	3.14	0.00	5.79	2.46	3.09
AGO-96	25.63	5.22	8.77	2.77	-0.10	5.31	2.31	2.95
SEP-96	25.38	5.16	8.69	2.44	-0.18	4.78	2.18	2.80
OCT-96	25.51	5.42	8.85	2.36	-0.02	4.56	2.34	2.87
NOV-96	25.76	5.91	9.11	2.40	0.22	4.58	2.62	3.00
DIC-96	26.72	7.04	9.54	2.73	0.64	4.60	3.01	3.28

FUENTE: BANCO CENTRAL DEL BOLIVIA-GERENCIA DE ESTUDIOS ECONOMICOS - SUBGERENCIA SECTOR MONETARIO
ELABORACION: BANCO CENTRAL DEL BOLIVIA-GERENCIA DE ESTUDIOS ECONOMICOS - SUBGERENCIA SECTOR MONETARIO

Nota.- Para el cálculo de la tasa de interés real se utilizó las siguientes fórmulas:

MN $r = \frac{1+i}{1+t} - 1$ * 100

ME y CMV $r = \frac{1+i}{1+t} * (1+d) - 1$ * 100

Donde r: Tasa de interés real

i: Tasa de interés nominal promedio simple de doce meses

t: Tasa de inflación promedio simple de doce meses

d: Tasa de depreciación promedio simple de doce meses

CUADRO No. 5,03

**TASAS DE INTERES DE CREDITOS REFINANCIADOS SUBASTADOS POR EL BANCO CENTRAL
A LAS INSTITUCIONES CREDITICIAS INTERMEDIARIAS - ICI'S(1)**

(Por líneas de crédito - En porcentajes)

LINEA	SIGLA	1993:	1994:	1995:	1996:												
		DIC(2)	DIC	DIC	ENE	FEB	MAR	ABR	MAY	JUN	JUL	AGO	SEP	OCT	NOV	DIC(3)	
Cred. Global Rotatorio de Export no Trad.	BID-57/VF-BO	--	--	--	--	--	--	--	--	--	--	--	--	--	--	--	--
Prog. Global de Cred. Industrial y Turismo	BID-564/OC-BO	--	--	14,95	--	14,48	--	14,38	14,44	13,74	13,99	14,45	14,00	14,00	14,00	14,00	14,00
Prog. Global de Crec. Agropec. y Agroind.	PGA-CAF	--	--	--	--	--	--	--	--	--	--	--	--	--	--	--	--
Sistema Andino de Financiam. de Comercio	CAF-SAFICO	12,00	--	--	--	--	--	--	--	--	--	--	--	--	--	--	--
Promoción a las Export. no Tradicionales	B 511-085	--	--	--	--	--	--	--	--	--	--	--	--	--	--	--	--
Prog. para la Import. de Reconstr. RIC-II	IDA 1828/BO	--	--	--	--	--	--	--	--	--	--	--	--	--	--	--	--
Prog. de Contribución del Gobierno Suizo	G SUIZO	--	--	--	--	--	--	--	--	--	--	--	--	--	--	--	--
Crédito Agropecuario y Agroindustrial	BID-213/IC-BO	12,57	--	14,53	15,02	14,65	14,80	--	14,75	14,75	13,88	14,00	14,30	--	--	--	--
Crédito Gobierno Alemán	LAL	--	--	--	--	--	--	--	--	--	--	--	--	--	--	--	--
Prog. Sector Agric. Tierras Bajas del Oriente	IDA 2119/BO	--	--	--	--	--	--	--	--	--	--	--	--	--	--	--	--
Proyecto de Rehabilitación del Sector Minero	IDA 2013/BO	14,00	--	--	--	--	--	--	--	--	--	--	--	--	--	--	--
Proyecto de Desarrollo de la Empresa Privada	IDA 2134/BO	12,60	--	--	--	--	--	--	--	--	--	--	--	--	--	--	--
Línea de Crédito de Construcción de Vivienda	BV-C2	--	--	--	--	--	--	--	--	--	--	--	--	--	--	--	--
Programa Sectorial II - Sector Privado	--	--	--	--	--	--	--	--	--	--	--	--	--	--	--	--	--
Programa de Crédito Multisectorial	BID-830/SF-BO	--	12,31	--	--	--	--	--	--	--	--	--	--	--	--	--	--
Multisectorial	BID - 629	--	12,99	--	--	--	--	13,50	14,30	13,40	12,99	--	--	12,90	12,90	12,90	12,90
Programa Global Agropecuario	BID 712/SF-BO	12,08	--	--	--	--	--	--	--	--	--	--	--	--	--	--	--
Programa Sector Productivo	BCB/CAF	--	14,70	14,50	14,08	14,55	--	--	--	--	14,05	--	--	--	--	--	--
Importación Sector Público	I.S.P.	--	--	7,89	8,25	8,22	8,86	8,78	8,96	--	--	--	9,03	7,81	7,81	7,81	7,81
Crédito Alemán - Sectorial II	LAL-II	--	--	14,77	--	--	--	--	--	--	--	--	--	14,90	14,90	14,90	14,90
TASA PONDERADA PROMEDIO TOTAL			12,54	14,02	12,36	13,89	13,98	13,90	13,30	13,38	14,29	13,87	14,08	13,46	12,86	12,86	12,86

FUENTE: BANCO CENTRAL DE BOLIVIA - GERENCIA DE DESARROLLO

ELABORACION: BANCO CENTRAL DE BOLIVIA - GERENCIA DE ESTUDIOS ECONOMICOS - SUBGERENCIA DEL SECTOR MONETARIO - DEPTO. PROGRAMA MONETARIO

- (1) : Tasas promedio ponderadas de interés mensuales ponderadas de ICI's a Subprestatarios
- (2) : Al no haberse subastado recursos de desarrollo, se repiten las tasas del mes anterior.
- (3) : No se convocaron a subastas en los meses de Noviembre y Diciembre de 1996

CUADRO No. 5,04A

ESTRUCTURA DE TASAS DE INTERES PARA CERTIFICADOS DE DEPOSITOS (CD's)

	1992	1993	1994	1995	1996											
	23 Dic	30 Dic	28 Dic	27 Dic	31 Ene	28 Feb	27 Mar	24 Abr	29 May	26 Jun	31 Jul	28 Ago	25 Sep	30 Oct	27 Nov	30 Dic
CERTIFICADOS DE DEPOSITOS																
Tasas de Descuento (1)																
Moneda Nacional (Bs)																
4 semanas	19,50	18,30	18,25	21,51	--	--	--	--	--	--	--	16,50	16,10	--	14,82	--
Moneda Extranjera (\$us)																
4 semanas	7,48	6,59	7,00	12,94	12,50	10,09	8,10	8,14	7,80	7,80	7,90	7,85	7,00	6,00	4,00	6,06
Mantenimiento de Valor (\$us)																
4 semanas	--	--	6,79	13,00	--	10,06	8,10	8,10	7,80	--	7,80	--	7,01	--	5,52	--
Tasas de Rendimiento																
Moneda Nacional (Bs)																
4 semanas		18,56	18,51	21,88	--	--	--	--	--	--	--	16,71	16,30	--	14,99	--
Moneda Extranjera (\$us)																
4 semanas		6,62	7,04	13,07	12,62	10,17	8,15	8,19	7,85	7,85	7,95	7,90	7,04	6,03	4,01	6,09
Mantenimiento de Valor (\$us)																
4 semanas		--	6,83	13,13	--	10,14	8,15	8,15	7,85	--	7,85	--	7,05	--	5,54	--
Tasas Anualizadas																
Moneda Nacional (Bs)																
4 semanas	22,05	20,55	20,18	24,23	--	--	--	--	--	--	--	18,07	17,59	--	16,07	--
Moneda Extranjera (\$us)																
4 semanas	7,90	6,93	7,27	13,89	13,38	10,66	8,46	8,51	8,14	7,92	8,25	8,19	7,27	6,20	4,09	6,26
Mantenimiento de Valor (\$us)																
4 semanas	--	--	7,05	13,96	--	10,63	8,46	8,46	8,14	--	8,14	--	7,28	--	5,69	--

FUENTE : BANCO CENTRAL DE BOLIVIA - GERENCIA DE MONEDA Y CREDITO - SUBGERENCIA DE OPERACIONES DE MERCADO ABIERTO

NOTAS:

(1) : La tasa de descuento es el promedio de adjudicación en la subastas de CDs.

Fórmulas usadas:

Tasa de Rendimiento

$$(TD/100)/(1-TD/100*Plazo/360)*100$$

Tasa Anualizada

$$(((1+(TD/36000*Plazo)/(1-TD/36000*Plazo))^(360/Plazo))-1)*100$$

CUADRO No. 5,04B

ESTRUCTURA DE TASAS DE INTERES PARA LETRAS DEL TESORO DEL BANCO CENTRAL DE BOLIVIA (LT's) (1)

	1992	1993	1994	1995	1996											
	23 Dic	30 Dic	28 Dic	27 Dic	31 Ene	28 Feb	27 Mar	24 Abr	29 May	26 Jun	31 Jul	28 Ago	25 Sep	30 Oct	27 Nov	30 Dic
LETRAS DE TESORERIA																
Tasas de Descuento																
Moneda Nacional (Bs)																
13 semanas	--	--	--	22.75	22.20	21.01	--	--	18.10	--	18.10	17.33	17.19	--	15.14	--
26 semanas	--	--	--	--	--	--	--	--	--	--	--	--	17.50	16.57	15.20	--
Moneda Extranjera (\$us)																
13 semanas	7.20	7.80	--	13.40	12.99	10.68	9.40	--	9.01	9.00	8.25	8.00	7.54	--	6.39	--
26 semanas	--	--	--	--	--	10.75	9.76	--	--	--	--	--	8.06	7.89	--	--
51 semanas	--	--	--	--	--	--	--	--	--	--	--	--	--	8.00	7.55	--
77 semanas	--	--	--	--	--	--	--	--	--	--	--	--	--	--	--	--
102 semanas	--	--	--	--	--	--	--	--	--	--	--	9.30	9.07	--	7.99	--
Mantenimiento de Valor (\$us)																
13 semanas	--	--	--	--	--	--	--	--	--	--	--	--	--	--	--	--
26 semanas	--	--	--	--	--	--	--	--	--	--	--	--	--	--	--	--
Tasas de Rendimiento																
Moneda Nacional (Bs)																
13 semanas	--	--	--	24.14	23.52	22.19	--	--	18.97	--	18.97	18.12	17.97	--	15.74	--
26 semanas	--	--	--	--	--	--	--	--	--	--	--	--	19.20	18.08	16.47	--
Moneda Extranjera (\$us)																
13 semanas	--	7.96	--	13.87	13.43	10.98	9.63	--	9.22	9.21	8.43	8.17	7.69	--	6.49	--
26 semanas	--	--	--	--	--	11.37	10.27	--	--	--	--	--	8.40	8.00	--	--
51 semanas	--	--	--	--	--	--	--	--	--	--	--	--	--	8.69	8.16	--
77 semanas	--	--	--	--	--	--	--	--	--	--	--	--	--	--	--	--
102 semanas	--	--	--	--	--	--	--	--	--	--	--	11.40	11.06	--	9.49	--
Mantenimiento de Valor (\$us)																
13 semanas	--	--	--	--	--	--	--	--	--	--	--	--	--	--	--	--
26 semanas	--	--	--	--	--	--	--	--	--	--	--	--	--	--	--	--
Tasas Anualizadas																
Moneda Nacional (Bs)																
13 semanas	--	--	--	26.40	--	24.10	--	--	20.35	--	20.35	19.39	19.21	--	16.69	--
26 semanas	--	--	--	--	--	--	--	--	--	--	--	--	20.11	18.89	17.14	--
Moneda Extranjera (\$us)																
13 semanas	7.65	8.31	--	14.60	14.12	11.44	9.98	--	9.54	9.53	8.69	8.42	7.91	--	6.65	--
26 semanas	--	--	--	--	--	11.69	10.53	--	--	--	--	--	8.58	8.16	--	--
51 semanas	--	--	--	--	--	--	--	--	--	--	--	--	--	8.69	8.16	--
77 semanas	--	--	--	--	--	--	--	--	--	--	--	--	--	--	--	--
102 semanas	--	--	--	--	--	--	--	--	--	--	--	10.83	10.52	--	9.09	--
Mantenimiento de Valor (\$us)																
13 semanas	--	--	--	--	--	--	--	--	--	--	--	--	--	--	--	--
26 semanas	--	--	--	--	--	--	--	--	--	--	--	--	--	--	--	--

FUENTE: BANCO CENTRAL DE BOLIVIA - GERENCIA DE MONEDA Y CREDITO - SUBGERENCIA DE OPERACIONES DE MERCADO ABIERTO

NOTAS:

(1) : La tasa de descuento es el promedio de adjudicación en la subastas de LTs.

Fórmulas usadas:

Tasa de Rendimiento $(TD/100)/((1-TD/100*Plazo/360))*100$

Tasa Anualizada $((1 + (TD/36000*Plazo)/(1-TD/36000*Plazo)) ^ (360/Plazo))-1)*100$

CUADRO No. 5,05

TASAS DE ENCAJE LEGAL

(En porcentajes)

A fin de:	DEPOSITOS A LA VISTA				DEPS. CAJA DE AHORRO				DEPOSITOS A PLAZO FIJO				DEPOSITOS A PLAZO (3)				DEP. PREV. DE IMPORT.		OTROS DEPOSITOS (4)				TRIBUTOS FISCALES				Encaje modificado en fecha:
	Bcos.Nales.		Bcos.Extr.		Bcos.Nales.		Bcos.Extr.		Bcos.Nales.		Bcos.Extr.		Bcos.Nales.		Bcos.Extr.		Bcos.Nales.		Bcos.Extr.		Bcos.Nales.		Bcos.Extr.				
	M/N	M/E	M/N	M/E	M/N	M/E	M/N	M/E	M/N	M/E	M/N	M/E	M/N	M/E	M/E	M/E	M/N	M/E	M/N	M/E	M/N	M/E	M/N	M/E			
1985 (1)	50	0	50	0	20	0	20	0	10	0	10	0	100	0	100	0	0	0	0	0	0	0	0	0	0	01-Sep-85	
1986	40	0	40	0	18	0	18	0	8	0	8	0	80	0	80	0	0	0	0	0	0	0	0	0	0	28-Aug-86	
1987 (2)	20	20	20	20	20	20	20	20	10	10	10	10	0	0	0	0	0	100	100	100	100	100	100	100	100		
1988	20	20	20	20	20	20	20	20	10	10	10	10	0	0	0	0	100	100	100	100	100	100	100	100	100		
1989	20	20	20	20	20	20	20	20	10	10	10	10	0	0	0	0	100	100	100	100	100	100	100	100	100		
1990	20	20	20	20	20	20	20	20	10	10	10	10	0	0	0	0	100	100	100	100	100	100	100	100	100		
1991	20	20	20	20	20	20	20	20	10	10	10	10	0	0	0	0	100	100	100	100	100	100	100	100	100		
1992	20	20	20	20	20	20	20	20	10	10	10	10	0	0	0	0	100	100	100	100	100	100	100	100	100		
1993	20	20	20	20	20	20	20	20	10	10	10	10	0	0	0	0	100	100	100	100	100	100	100	100	100		
1994 (5 (6))	10	20	10	20	10	20	10	20	4	10	4	10	0	0	0	0	100	100	100	100	100	100	100	100	100		
1995	10	20	10	20	10	20	10	20	4	10	4	10	0	0	0	0	100	100	100	100	100	100	100	100	100		
ENE96	10	20	10	20	10	20	10	20	4	10	4	10	0	0	0	0	100	100	100	100	100	100	100	100	100		
FEB96	10	20	10	20	10	20	10	20	4	10	4	10	0	0	0	0	100	100	100	100	100	100	100	100	100		
MAR96	10	20	10	20	10	20	10	20	4	10	4	10	0	0	0	0	100	100	100	100	100	100	100	100	100		
ABR96	10	20	10	20	10	20	10	20	4	10	4	10	0	0	0	0	100	100	100	100	100	100	100	100	100		
MAY96	10	20	10	20	10	20	10	20	4	10	4	10	0	0	0	0	100	100	100	100	100	100	100	100	100		
JUN96	10	20	10	20	10	20	10	20	4	10	4	10	0	0	0	0	100	100	100	100	100	100	100	100	100		
JUL96	10	20	10	20	10	20	10	20	4	10	4	10	0	0	0	0	100	100	100	100	100	100	100	100	100		
AGO96	10	20	10	20	10	20	10	20	4	10	4	10	0	0	0	0	100	100	100	100	100	100	100	100	100		
SEP96	10	20	10	20	10	20	10	20	4	10	4	10	0	0	0	0	100	100	100	100	100	100	100	100	100		
OCT96	10	20	10	20	10	20	10	20	4	10	4	10	0	0	0	0	100	100	100	100	100	100	100	100	100		
NOV96	10	20	10	20	10	20	10	20	4	10	4	10	0	0	0	0	100	100	100	100	100	100	100	100	100		
DIC96	10	20	10	20	10	20	10	20	4	10	4	10	0	0	0	0	100	100	100	100	100	100	100	100	100		

FUENTE : SUPERINTENDENCIA DE BANCOS

ELABORACION : BANCO CENTRAL DE BOLIVIA - GERENCIA DE ESTUDIOS ECONOMICOS - SUBGERENCIA DEL SECTOR MONETARIO - DEPARTAMENTO DE PROGRAMA MONETARIO

NOTAS:

(1) : Los depósitos tanto en M/E como M/N con mantenimiento de valor, quedan exentos de constituir encaje.

(2) : Encaje sobre depósitos en moneda extranjera y moneda nacional con mantenimiento de valor a partir del D.S. 21680 (10 de julio 1987)

(3) : Sujeto a reglamentación especial

(4) : Incluye Otros Depósitos Vista

(5) : De acuerdo a Ley 1488 de 14 de abril de 1983 y normada por Resolución de Directorio N 142/83, el encaje legal se divide en: encaje mínimo y encaje adicional, que se aplicará a partir del 3 de mayo de 1984. El encaje mínimo, tanto en M/N, M/E Y M/N con mantenimiento de valor, será de 10% para depósitos a la vista y ahorro, y 4% para depósitos a plazo fijo menores a un año. El encaje adicional, lo determinó el Directorio del BCB y se fijó en 10% para depósitos a la vista, depósitos en caja de ahorros, y 6% para depósitos a plazo menores a un año, aplicable a las tres denominaciones.

(6) : Por Resolución de Directorio N 085/94, se elimina el encaje adicional para depósitos en moneda nacional.

Por Resolución de Directorio No. 142/93, Asunto: GERENCIA GENERAL - ENCAJE LEGAL, el artículo 10 dice:

"El encaje legal establecido para depósitos a más de un año se adecuará al siguiente cronograma:

7 de diciembre de 1983: 8,5% de encaje

1ro de enero de 1994: 7,0% de encaje

1ro de febrero de 1994: 5,5% de encaje

1ro de marzo de 1994: 4,0% de encaje

1ro de abril de 1994: 2,5% de encaje

3 de mayo de 1994: exentos de encaje

A partir del 4 de mayo de 1994, se establece que los bancos deben constituir Encaje Adicional

exclusivamente con títulos AA (TAA's) del BCB con las siguientes tasas:

- 10% para depósitos a la vista y caja de ahorros

- 6% para depósitos a plazo fijo en ME y MVDCL menores a un año

El encaje adicional en MN se elimina a partir del 1 julio de 1994

Encaje Legal

SITUACION DE ENCAJE LEGAL DEL SISTEMA BANCARIO

(En Moneda Nacional)

(En Bolivianos)

PERIODO	NACIONALES			PRIVADOS EXTRANJEROS			ESPECIALIZADOS			TOTAL GENERAL		
	Requerido	Constituído	Saldo (1)	Requerido	Constituído	Saldo (1)	Requerido	Constituído	Saldo (1)	Requerido	Constituído	Saldo (1)
1986	31,946,432	25,466,850	(6,479,583)	1,040,102	1,377,607	337,504	194,338	263,132	68,794	33,180,873	27,107,588	(6,073,284)
1987	41,847,833	38,324,250	(3,523,583)	1,206,083	1,300,833	94,750	262,167	268,500	6,333	43,316,083	39,893,583	(3,422,500)
1988	40,688,668	43,644,715	2,956,047	1,581,826	1,786,358	204,532	243,925	234,706	(9,219)	42,514,419	45,665,779	3,151,360
1989	48,446,796	40,270,658	(8,176,138)	1,716,617	1,577,475	(139,142)	120,400	223,050	102,650	50,283,813	42,071,183	(8,212,629)
1990	54,798,292	32,577,925	(22,220,367)	1,421,871	771,258	(650,613)	1,458	1,483	25	56,221,621	33,350,667	(22,870,954)
1991	76,930,700	55,200,492	(21,730,208)	1,968,096	722,892	(1,245,204)	0	633	633	78,898,796	55,924,017	(22,974,779)
1992	124,606,554	89,501,483	(35,105,071)	1,724,904	986,763	(738,142)	0	0	0	126,331,458	90,488,248	(35,843,213)
1993	723,113,538	759,314,108	36,200,571	1,565,154	2,907,688	1,342,533	0	0	0	724,678,692	762,221,796	37,543,104
1994	880,796,842	889,442,658	8,645,817	1,812,113	5,157,733	3,345,621	0	0	0	882,408,954	894,600,392	12,191,438
1995	1,059,158,824	1,004,977,022	(54,181,801)	1,596,679	6,717,810	5,121,131	0	0	0	1,060,755,503	1,011,694,832	(49,060,671)
ENE96	1,026,304,667	867,891,000	(158,413,667)	2,490,000	6,239,667	3,749,667	0	0	0	1,028,794,667	874,130,667	(154,664,000)
FEB96	983,451,200	918,089,600	(65,361,600)	2,054,800	5,636,200	3,581,400	0	0	0	985,506,000	923,725,800	(61,780,200)
MAR96	974,989,667	905,855,667	(69,134,000)	2,133,333	6,741,000	4,607,667	0	0	0	977,123,000	912,596,667	(64,526,333)
ABR96	989,563,750	963,377,000	(26,186,750)	1,948,750	4,084,750	2,136,000	0	0	0	991,512,500	967,461,750	(24,050,750)
MAY96	997,316,667	1,007,858,667	10,542,000	1,923,333	6,634,667	4,711,333	0	0	0	999,240,000	1,014,493,333	15,253,333
JUN96	1,081,463,250	1,094,666,250	13,203,000	1,795,750	9,092,500	7,296,750	0	0	0	1,083,259,000	1,103,758,750	20,499,750
JUL96	1,138,079,000	1,163,853,000	25,774,000	1,497,000	3,920,000	2,423,000	0	0	0	1,139,576,000	1,167,773,000	28,197,000
AGO96	1,192,452,000	1,193,909,000	1,457,000	905,000	3,469,000	2,564,000	0	0	0	1,193,357,000	1,197,378,000	4,021,000
SEP96	1,181,973,000	1,184,151,000	2,178,000	1,183,000	7,329,000	6,146,000	0	0	0	1,183,156,000	1,191,480,000	8,324,000
OCT96	1,159,226,000	1,163,355,000	4,129,000	1,025,000	11,967,000	10,942,000	0	0	0	1,160,251,000	1,175,322,000	15,071,000
NOV96	1,147,201,000	1,245,175,000	97,974,000	1,243,000	7,736,000	6,493,000	0	0	0	1,148,444,000	1,252,911,000	104,467,000
DIC96	1,069,100,000	1,160,796,000	91,696,000	652,000	3,802,000	3,150,000	0	0	0	1,069,752,000	1,164,598,000	94,846,000

FUENTE : SUPERINTENDENCIA DE BANCOS

ELABORACION : BANCO CENTRAL DE BOLIVIA - GERENCIA DE ESTUDIOS ECONOMICOS - SUBGERENCIA DEL SECTOR MONETARIO - DEPARTAMENTO DE PROGRAMA MONETARIO

NOTAS:

(1) : Superávit + ; Déficit (-)

Hasta 1986, saldos mensuales en base a partes de 10 días. Desde enero de 1987, saldos mensuales en base a datos de partes de 7 días
 Desde diciembre de 1988, el Banco de Inversión Boliviano, adopta las características de banco comercial, por lo que sale del grupo de bancos especializados
 Desde octubre de 1989, el Banco Industrial S.A., pasa a formar parte del grupo de los bancos comerciales nacionales
 A partir de 1992, se excluyen los bancos especializados por encontrarse en liquidación
 Incluye Encaje por Cuentas Corrientes Fiscales.

CUADRO No. 6,02

SITUACION DE ENCAJE LEGAL DEL SISTEMA BANCARIO (En Moneda Extranjera)

(En miles de dólares americanos)

PERIODO	NACIONALES			PRIVADOS EXTRANJEROS			ESPECIALIZADOS			TOTAL GENERAL		
	Requerido	Constituido	Saldo (1)	Requerido	Constituido	Saldo (1)	Requerido	Constituido	Saldo (1)	Requerido	Constituido	Saldo (1)
1986 (2)	0	516	516	0	0	0	0	0	0	0	516	516
1987 (2)	5,038	4,835	(403)	12	8	(4)	212	217	5	5,262	4,860	(402)
1988 (3)	27,335	28,517	1,182	156	177	21	1,501	1,474	(26)	28,991	30,168	1,177
1989 (3)	38,821	41,664	2,844	539	668	129	782	749	(34)	40,143	43,081	2,939
1990	64,172	65,715	1,543	830	1,550	720	108	7	(101)	65,110	67,272	2,162
1991	97,037	92,698	(4,339)	1,128	1,408	280	52	2	(50)	98,217	94,109	(4,109)
1992	138,726	122,583	(16,163)	1,434	2,118	684	0	0	0	140,160	124,681	(15,479)
1993	183,657	180,400	(3,257)	1,839	2,649	810	0	0	0	185,496	183,049	(2,447)
1994	200,060	198,375	(1,684)	2,145	2,941	795	0	0	0	202,205	201,316	(889)
1995	201,234	189,974	(11,260)	2,963	3,512	548	0	0	0	204,197	193,486	(10,711)
ENE96	217,360	214,070	(3,290)	3,749	5,230	1,481	0	0	0	221,109	219,300	(1,809)
FEB96	220,521	219,385	(1,136)	3,680	3,887	207	0	0	0	224,201	223,272	(929)
MAR96	224,691	233,371	8,680	3,974	5,090	1,117	0	0	0	228,665	238,462	9,797
ABR96	229,315	232,080	2,765	4,560	4,876	316	0	0	0	233,875	238,956	3,081
MAY96	234,334	236,083	1,749	4,555	5,764	1,209	0	0	0	238,889	241,847	2,958
JUN96	236,140	242,342	6,202	4,342	5,738	1,394	0	0	0	240,482	246,077	7,596
JUL96	240,371	250,124	9,753	4,585	5,176	591	0	0	0	244,956	255,300	10,344
AGO96	242,348	249,235	6,887	4,417	5,541	1,124	0	0	0	246,785	254,776	8,011
SEP96	247,041	256,168	9,127	4,340	7,014	2,674	0	0	0	251,381	263,182	11,801
OCT96	251,216	271,909	20,693	4,368	8,358	3,990	0	0	0	255,584	280,267	24,683
NOV96	255,524	267,470	11,946	4,612	8,360	3,748	0	0	0	260,136	275,830	15,694
DIC96	260,196	267,573	7,377	4,481	5,424	943	0	0	0	264,677	272,997	8,320

FUENTE : SUPERINTENDENCIA DE BANCOS

ELABORACION : BANCO CENTRAL DE BOLIVIA - GERENCIA DE ESTUDIOS ECONOMICOS - SUBGERENCIA DEL SECTOR MONETARIO - DEPARTAMENTO DE PROGRAMA MONETARIO

NOTAS:

(1) : Superávit + ; Déficit (-)

(2) : Mediante D.S. 21060 del 29 de agosto de 1985, se anula el requerimiento de encaje legal en moneda extranjera.

(3) : Mediante D.S. 21660 del 10 de julio de 1987, se restablece el encaje legal en moneda extranjera, y se incorpora el encaje legal en moneda nacional con mantenimiento de valor

Desde diciembre de 1988, el Banco de Inversión Boliviano, adopta las características de banco comercial, por lo que sale del grupo de bancos especializados

Desde octubre de 1989, el Banco Industrial S.A., pasa a formar parte del grupo de los bancos comerciales nacionales

A partir de 1992, se excluyen los bancos especializados por encontrarse en liquidación

Incluye Encaje por Cuentas Corrientes Fiscales.

CUADRO No. 6,03

SITUACION DE ENCAJE LEGAL DEL SISTEMA BANCARIO (Con Mantenimiento de Valor)

(En miles de Bolivianos)

PERIODO	NACIONALES			PRIVADOS EXTRANJEROS			ESPECIALIZADOS			TOTAL GENERAL		
	Requerido	Constituido	Saldo (1)	Requerido	Constituido	Saldo (1)	Requerido	Constituido	Saldo (1)	Requerido	Constituido	Saldo (1)
1987	2,024	1,822	(202)	7	5	(2)	39	39	0	2,070	1,866	(204)
1988	6,746	7,921	1,176	70	78	8	129	136	6	6,945	8,135	1,190
1989	6,791	17,109	8,318	155	1,231	1,076	3	1	(1)	8,948	18,341	9,393
1990	16,384	56,061	39,678	333	1,200	867	0	0	0	16,717	57,261	40,545
1991	25,610	99,688	74,078	108	2,382	2,274	0	0	0	25,718	102,070	76,352
1992	33,498	161,861	128,368	1,143	2,669	1,525	0	0	0	34,639	164,530	129,891
1993	45,724	127,904	82,180	3,258	3,227	(31)	0	0	0	48,982	131,131	82,149
1994	56,039	56,701	662	2,581	3,158	577	0	0	0	58,620	59,859	1,239
1995	36,479	34,689	(1,789)	3,953	4,046	93	0	0	0	40,432	38,736	(1,696)
ENE96	31,370	28,335	(3,035)	4,928	5,315	387	0	0	0	36,298	33,650	(2,648)
FEB96	31,906	28,488	(3,417)	4,989	4,803	(186)	0	0	0	36,894	33,291	(3,603)
MAR96	32,152	28,087	(4,066)	5,038	5,038	0	0	0	0	37,190	33,125	(4,066)
ABR96	31,229	34,271	3,042	5,777	5,957	180	0	0	0	37,008	40,228	3,222
MAY96	30,745	40,248	9,502	5,879	5,890	10	0	0	0	36,625	46,137	9,512
JUN96	27,384	30,396	3,012	5,945	5,960	15	0	0	0	33,329	36,358	3,028
JUL96	26,642	29,315	2,672	5,942	5,942	0	0	0	0	32,584	35,256	2,672
AGO96	24,991	31,391	6,400	5,949	5,949	0	0	0	0	30,940	37,340	6,400
SEP96	25,751	32,665	6,913	5,978	6,338	360	0	0	0	31,729	39,002	7,273
OCT96	25,947	36,307	10,360	4,315	4,320	5	0	0	0	30,262	40,627	10,365
NOV96	26,189	34,071	5,882	3,473	3,230	(243)	0	0	0	31,662	37,302	5,640
DIC96	25,294	27,692	2,398	3,486	3,491	5	0	0	0	28,780	31,184	2,404

FUENTE : SUPERINTENDENCIA DE BANCOS

ELABORACION : BANCO CENTRAL DE BOLIVIA - GERENCIA DE ESTUDIOS ECONOMICOS - SUBGERENCIA DEL SECTOR MONETARIO - DEPARTAMENTO DE PROGRAMA MONETARIO

NOTAS:

(1) : Superávit + ; Déficit (-)

Desde diciembre de 1988, el Banco de Inversión Boliviano, adopta las características de banco comercial, por lo que sale del grupo de bancos especializados

Desde octubre de 1989, el Banco Industrial S.A., pasa a formar parte del grupo de los bancos comerciales nacionales

A partir de 1992, se excluyen los bancos especializados por encontrarse en liquidación

*Cuentas
Contingentes*

CUADRO No. 7,01

CUENTAS CONTINGENTES - BANCA COMERCIAL

(En bolivianos)

Saldos al 31 de diciembre de 1996

BANCOS	CARTAS DE CREDITO EMITIDAS A LA VISTA	CARTAS DE CREDITO EMITIDAS DIFERIDAS	CARTAS DE CREDITO CONFIRMADA	CARTAS DE CREDITO CON PRE-PAGO	CARTAS DE CREDITO Stand By	AVALES LOCALES	AVALES EXTERNOS	BOLETAS DE GARANTIA Y FIANZAS	DOCUMENTO DESCONTAD	LINEAS DE CREDITOS COMPROMETIDAS	OTRAS CONTINGENCIAS	TOTAL
1. BOLIVIANO AMERICANO	574,810	7,113,536	377,183	0	318,570	0	10,823,196	93,214,663	0	67,520,649	0	179,942,607
2. SANTA CRUZ	53,207,221	28,183,602	59,360,249	6,552,585	0	1,534,576	112,199	454,708,041	0	113,716,337	0	717,374,809
3. MULTIBANCO	23,071,977	23,227,028	0	0	3,716,710	11,684,908	9,975,889	153,128,050	0	8,505,986	10,694,853	244,005,401
4. MERCANTIL	11,579,525	19,271,448	3,014,461	2,163,224	12,676,666	12,484,160	4,393,749	105,988,401	0	80,427,962	0	251,999,596
5. NACIONAL	8,854,916	19,821,337	1,190,049	1,355,767	6,117,492	3,408,925	16,901,106	582,009,918	0	66,363,605	0	706,023,115
6. LA PAZ	2,395,828	6,585,717	86,014	434,353	3,417,163	1,353,452	5,569,725	65,102,717	0	34,164,666	0	119,109,635
7. DE CREDITO	25,493,308	16,061,450	15,274,962	0	14,161,579	828,075	0	130,892,587	0	64,220,812	0	266,932,773
8. UNION	11,958,785	97,943,355	0	0	0	10,583,273	4,662,094	122,625,784	0	35,393,803	0	283,167,094
9. INDUSTRIAL S.A.	47,185,502	42,114,369	47,323,724	159,922	55,064,960	44,973,459	20,259,469	190,102,357	0	0	0	447,183,764
10. BIDESA	2,687,902	1,491,783	0	68,376	0	1,277,604	0	40,359,659	0	11,545,878	0	57,431,202
11. ECONOMICO S.A.	3,232,259	23,160,025	0	0	688,940	1,454,080	424,268	24,859,122	0	46,822,451	0	100,641,145
12. SOL	0	0	0	0	0	0	0	0	0	0	0	0
13. COCHABAMBA	0	0	0	0	0	0	0	0	0	0	0	0
14. SUR	0	0	0	0	0	0	0	0	0	0	0	0
15. GANADERO	0	8,761,221	0	0	0	362,600	976,059	11,889,667	0	3,404,998	0	25,394,545
TOTAL BANCOS	190,242,033	293,734,870	126,626,642	10,734,227	96,162,081	89,945,113	74,097,753	1,974,860,965	0	532,087,147	10,694,853	3,399,205,686
PRIV. NACIONALES												
1. NACION ARGENTINA	4,229,812	6,179,269	6,335,113	0	310,800	0	6,534,297	4,526,715	0	0	0	28,116,006
2. DO BRASIL	1,404,439	1,070,418	0	0	0	0	0	83,754,427	0	50,494	0	86,279,779
3. CITIBANK	15,825,043	2,771,219	4,239,399	0	0	1,991,519	13,779,590	170,830,521	0	0	0	209,437,293
4. REAL	1,484,857	2,502,479	0	0	2,072,000	0	184,975	83,742,324	0	3,482,705	0	93,469,340
TOTAL BANCOS	22,944,151	12,523,385	10,574,512	0	2,382,800	1,991,519	20,498,862	342,853,988	0	3,533,199	0	417,302,417
PRIV. EXTRANJEROS												
TOTAL BANCOS	213,186,185	306,258,256	137,201,155	10,734,227	98,544,881	91,936,632	94,596,616	2,317,734,953	0	535,620,347	10,694,853	3,816,508,103
PRIV. NALS+EXTR												3,816,508,103
DEL ESTADO	0	0	0	0	0	0	0	0	0	0	0	0
TOTAL BANCOS	213,186,185	306,258,256	137,201,155	10,734,227	98,544,881	91,936,632	94,596,616	2,317,734,953	0	535,620,347	10,694,853	3,816,508,103
COMERCIALES												
BAFINSA	0	0	0	0	0	0	0	0	0	0	0	0
TOTAL BANCOS	0	0	0	0	0	0	0	0	0	0	0	0
ESPECIALIZADOS												
TOTAL SISTEMA BANCARIO	213,186,185	306,258,256	137,201,155	10,734,227	98,544,881	91,936,632	94,596,616	2,317,734,953	0	535,620,347	10,694,853	3,816,508,103

FUENTE: SUPERINTENDENCIA DE BANCOS - BALANCES CONTABLES DE LOS BANCOS

ELABORACION: BANCO CENTRAL DE BOLIVIA - GERENCIA DE ESTUDIOS ECONOMICOS - SUBGERENCIA DEL SECTOR MONETARIO - DEPTO. PROGRAMA MONETARIO

CUADRO No. 7,02

CUENTAS CONTINGENTES POR TIPOS DE MONEDA

(Saldos al 31 de diciembre de 1996)

(En bolivianos)

BANCOS	M/N	M/E	CMV	TOTAL
1. BOLIVIANO AMERICANO	69,998,944	109,943,663	0	179,942,607
2. SANTA CRUZ	124,037,086	593,337,724	0	717,374,809
3. MULTIBANCO	18,138,522	225,863,339	3,540	244,005,401
4. MERCANTIL	79,822,747	172,176,849	0	251,999,596
5. NACIONAL	74,100,455	631,922,660	0	706,023,115
6. LA PAZ	37,849,120	81,260,515	0	119,109,635
7. DE CREDITO	41,683,759	225,249,015	0	266,932,773
8. UNION	49,630,752	233,536,342	0	283,167,094
9. INDUSTRIAL S.A.	32,901,736	414,282,028	0	447,183,764
10. BIDESA	9,605,191	47,826,011	0	57,431,202
11. ECONOMICO S.A.	37,582,807	63,058,338	0	100,641,145
12. SOL	0	0	0	0
13. COCHABAMBA			0	0
14. SUR			0	0
15. GANADERO	1,963,693	23,430,853	0	25,394,545
TOTAL BANCOS	577,314,811	2,821,887,335	3,540	3,399,205,686
PRIV. NACIONALES				
1. NACION ARGENTINA	771,359	27,344,647	0	28,116,006
2. DO BRASIL	280,158	85,999,621	0	86,279,779
3. CITIBANK	42,680,407	166,756,886	0	209,437,293
4. REAL	305,815.09	93,163,524.64	0	93,469,340
TOTAL BANCOS	44,037,739	373,264,678	0	417,302,417
PRIV. EXTRANJEROS				
TOTAL BANCOS	621,352,550	3,195,152,013	3,540	3,816,508,104
PRIV. NALS+EXTR				
DEL ESTADO	0		0	0
TOTAL BANCOS	621,352,550	3,195,152,013	3,540	3,816,508,104
COMERCIALES				
BAFINSA	0	0	0	0
TOTAL BANCOS	0	0	0	0
ESPECIALIZADOS				
TOTAL SISTEMA	621,352,550	3,195,152,013	3,540	3,816,508,104
BANCARIO				

FUENTE: SUPERINTENDENCIA DE BANCOS - BALANCES CONTABLES DE LOS BANCOS

ELABORACION: BANCO CENTRAL DE BOLIVIA - GERENCIA DE ESTUDIOS ECONOMICOS - SUBGERENCIA DEL SECTOR MONETARIO
DEPARTAMENTO PROGRAMA MONETARIO

Bolsa de Valores

CUADRO No. 8,01

**BOLSA BOLIVIANA DE VALORES - VOLUMEN ANUAL DE OPERACIONES
POR OPERACION E INSTRUMENTO**
(Expresado en miles de dólares americanos)

OPERACION	1990	1991	1992	1993	1994	1995	1996 DICIEMBRE
COMPRAVENTA							
BONOS BANCARIOS			6,115.43	4,477.16	12,074.41		3,023.55
BONOS BANC CVT/ACC		5,030.85	2,000.00	20,114.93	20,652.95		1,569.89
BONOS A CORTO PLAZO		103.25	6,085.42	8,344.43	7,045.59	504.00	101.18
BONOS A LARGO PLAZO				6,585.78	6,936.16	1,919.00	824.40
BONOS DEL TESORO						4,359.00	23,450.53
BONOS MUNICIPALES						1,512.00	
CEDES BANCARIOS					509.39	109.00	
CERT. DEVOLUCION DEP.					1,464.63	3,912.00	235.37
CEDES DEL BCB	517,392.46	178,407.27	89,295.01	81,251.04	4,934.13	30,027.00	13,108.50
CENOCREN	721.48		900.50	1,788.23			
DEPOSITOS A PLAZO FIJO				39,560.62	43,493.79	77,267.00	117,349.99
LETRAS DEL TESORO					7,923.33	112,181.00	225,632.18
PAGARES		25.22	194.54				
CEDEIM							1,146.83
REPORTO							
BONOS BANCARIOS			943.74	5,709.04	22,212.23	14,869.00	70,455.39
BONOS A CORTO PLAZO			1,211.70	34,537.29	2,853.91	852.00	223.22
BONOS A LARGO PLAZO				37,943.29	30,942.76	9,154.00	9,003.36
BONOS DEL TESORO					34.16	20,080.00	93,812.11
BONOS MUNICIPALES						969.00	
CEDES BANCARIOS					12,904.77	10,179.00	9,569.42
CERT. DEVOLUCION DEP.					596.20	58,267.00	4,408.02
CEDES DEL BCB	907.14	186,918.75	129,199.29	65,230.21	34,850.09	9,859.00	5,094.71
DEPOSITOS A PLAZO FIJO				273,166.26	803,864.92	680,942.00	634,458.01
LETRAS DEL TESORO					6,798.72	15,185.00	483,521.09
CEDEIM							
TOTAL COMPRA-VENTA	518,113.94	183,566.59	104,590.90	162,122.19	105,034.38	231,790.00	386,442.43
TOTAL REPORTO	907.14	186,918.75	131,354.73	416,586.09	915,057.76	820,356.00	1,310,545.33
TOTAL GENERAL	519,021.08	370,485.34	235,945.63	578,708.28	1,020,092.14	1,052,146.00	1,696,987.76
RESUMEN POR INSTRUMENTO							
BONOS BANCARIOS			7,059.17	10,186.20	34,286.64	14,869.00	73,478.94
BONOS BANC CVT/ACC		5,030.85	2,000.00	20,114.93	20,652.95		1,569.89
BONOS A CORTO PLAZO		103.25	7,297.12	42,881.71	9,899.51	1,356.00	324.40
BONOS A LARGO PLAZO				44,529.07	37,878.92	11,074.00	9,827.76
BONOS DEL TESORO					34.16	24,439.00	117,262.64
BONOS MUNICIPALES						2,481.00	
CEDES BANCARIOS					13,414.17	10,288.00	9,569.42
CERT. DEVOLUCION DEP.					2,060.83	62,179.00	4,643.39
CEDES DEL BCB	518,299.60	365,326.02	218,494.30	146,481.25	39,784.22	39,885.00	18,203.21
CENOCREN	721.48		900.50	1,788.23			
DEPOSITOS A PLAZO FIJO				312,726.89	847,358.70	758,209.00	751,808.00
LETRAS DEL TESORO					14,722.04	127,366.00	709,153.27
PAGARES		25.22	194.54				
CEDEIM							1,146.83
TOTAL GENERAL	519,021.08	370,485.34	235,945.63	578,708.28	1,020,092.14	1,052,146.00	1,696,987.76

FUENTE : BOLSA BOLIVIANA DE VALORES
ELABORACION : BANCO CENTRAL DE BOLIVIA - GERENCIA DE ESTUDIOS ECONOMICOS - DEPARTAMENTO DE INFORMACION Y PUBLICACIONES

**BOLSA BOLIVIANA DE VALORES - VOLUMEN MENSUAL DE OPERACIONES
POR OPERACION
(Expresado en miles de dólares)**

OPERACION	ENE/96	FEB/96	MAR/96	ABR/96	MAY/96	JUN/96	JUL/96	AGO/96	SEP/96	OCT/96	NOV/96	DIC/96
COMPRAVENTA												
BONOS BANCARIOS(ME)						50	181		872	1,463		458
BONOS BANC CVT/ACC(ME)										300	780	490
BONOS A CORTO PLAZO(ME)									77		25	
BONOS A LARGO PLAZO(ME)	112		5	31	10	18	251	4	220	165	8	
BONOS DEL TESORO(ME)		3	3	100	3	20,704	1,142	246	459	241	63	487
CEDES DEL BCB(ME)							1,409					
CEDES BANCARIOS (ME)												
CERT.DEVOLUCION DEP.(ME)			235									
DEPOSITOS A PLAZO FIJO(ME)		2,000		3,930		11,472	9,960	9,190	12,652	14,205	14,967	35,715
LETRAS DEL TESORO(ME)	12,615	3,542	6,188	8,325	2,700	21,942	30,322	8,987	2,571	44,532	6,994	39,667
BONOS MUNICIPALES(ME)												
SUB TOTAL (ME)	12,727	5,545	6,431	12,386	2,713	54,186	43,265	18,407	16,851	60,906	22,836	76,817
CEDES DEL BCB(MN)	408	3,857		1,011	1,584		273		972			
CEDES BANCARIOS (MN)												
DEPOSITOS A PLAZO FIJO(MN)				797				1,573		683	205	
LETRAS DEL TESORO(MN)				8,509	7,625	387	5,318	13,149	534	117	1,232	395
CEDEIM (MN)										1,147		
SUB TOTAL (MN)	408	3,857		10,317	9,209	387	5,591	14,722	1,506	1,947	1,437	395
CEDES DEL BCB(CMV)				3,296	499							
CEDES BANCARIOS(CMV)												
CERT.DEVOLUCION DEP.(CMV)												
DEPOSITOS A PLAZO FIJO(CMV)												
LETRAS DEL TESORO(CMV)												
SUB TOTAL (CMV)				3,296	499							
TOTAL COMPRA VENTA	13,135	9,202	6,431	25,999	12,421	54,573	48,856	33,129	18,357	62,853	24,273	77,212
REPORTO												
BONOS BANCARIOS(ME)	6,903	7,167	6,141	6,130	2,696	4,317	6,550	7,235	6,665	6,629	4,999	5,022
BONOS BANCARIOS CVT/ACC.(ME)												
BONOS A CORTO PLAZO(ME)										112	7	104
BONOS A LARGO PLAZO(ME)	726	774	273	224	122	1,627	1,402	837	968	956	443	651
BONOS DEL TESORO(ME)	1,927	3,549	3,002	2,600	3,224	14,741	7,853	7,935	6,960	17,120	15,755	9,146
BONOS MUNICIPALES												
CEDES DEL BCB(ME)	10	2,284	152				803					
CEDES BANCARIOS(ME)	318	841	838	836	629	2,032	2,535	966	356	120		
CERT.DEVOLUCION DEP.(ME)	3,414	994										
DEPOSITOS A PLAZO FIJO(ME)	12,916	11,524	23,757	17,900	21,396	53,897	55,299	74,000	85,693	90,558	77,014	86,436
LETRAS DEL TESORO(ME)	2,540	19,306	22,381	16,866	20,579	50,211	56,348	34,374	45,896	38,360	25,505	42,871
SUB TOTAL (ME)	28,752	46,439	56,644	44,856	48,646	126,825	130,890	125,347	146,538	153,856	123,724	144,229
CEDES DEL BCB(MN)	1,219						25					
CEDES BANCARIOS (MN)												
DEPOSITOS A PLAZO FIJO(MN)	806			107	541	1,271	1,319	7,050	2,356	2,375	5,012	3,230
LETRAS DEL TESORO(MN)			1,994	4,900	15,269	14,118	24,401	28,773	3,247	3,309	7,520	4,655
SUB TOTAL (MN)	2,025		1,994	5,007	15,810	15,389	25,745	35,823	5,603	5,684	12,532	7,885
CEDES DEL BCB(CMV)					99		403					
CEDES BANCARIOS (CMV)												
CERT.DEVOLUCION DEP.(CMV)												
DEPOSITOS A PLAZO FIJO(CMV)												
LETRAS DEL TESORO(CMV)												
SUB TOTAL (CMV)					99		403					
TOTAL REPORTO	30,777	46,439	58,638	49,683	64,555	142,214	157,038	161,170	152,141	159,540	136,256	152,114
TOTAL GENERAL	43,912	55,641	65,069	75,662	76,976	196,787	205,894	194,299	170,498	222,393	160,529	229,326

FUENTE : BOLSA BOLIVIANA DE VALORES

ELABORACION : BANCO CENTRAL DE BOLIVIA-GERENCIA DE ESTUDIOS ECONOMICOS-DEPARTAMENTO DE INFORMACION Y PUBLICACIONES

**BOLSA BOLIVIANA DE VALORES- VOLUMEN MENSUAL DE OPERACIONES
POR INSTRUMENTO
(Expresado en miles de dólares)**

POR INSTRUMENTO	ENE/96	FEB/96	MAR/96	ABR/96	MAY/96	JUN/96	JUL/96	AGO/96	SEP/96	OCT/96	NOV/96	DIC/96
BONOS BANCARIOS(ME)	6,903	7,167	6,142	6,130	2,696	4,367	6,731	7,235	7,536	8,092	4,999	5,480
BONOS BANCARIOS CVT/ACC.(ME)										300	780	480
BONOS A CORTO PLAZO(ME)									77	112	31	104
BONOS A LARGO PLAZO(ME)	636	774	278	255	132	1,645	1,853	841	1,188	1,121	451	651
BONOS DEL TESORO(ME)	1,927	3,552	3,004	2,700	3,227	35,444	6,995	8,181	7,419	17,361	15,619	9,634
BONOS MUNICIPALES												
CEDES DEL BCB(ME)	10	2,264	152									
CEDES BANCARIOS (ME)	317	641	936	636	629	2,033	2,535	968	358	120		
CERT.DEVOLUCION DEP.(ME)	3,414	964	235									
DEPOSITOS A PLAZO FIJO(ME)	12,916	13,524	23,757	21,830	21,396	65,366	65,256	83,190	98,345	104,784	91,962	122,150
LETRAS DEL TESORO(ME)	15,154	22,647	26,566	25,290	23,280	72,154	86,670	43,341	48,467	82,692	32,496	82,336
SUB TOTAL(ME)	41,479	51,863	63,075	57,041	51,360	181,011	174,155	143,754	163,386	214,783	146,560	221,047
CEDES DEL BCB(MN)	1,627	3,657		1,011	1,583		298		972			
CEDES BANCARIOS (MN)												
DEPOSITOS A PLAZO FIJO(MN)	608			904	541	1,271	1,319	8,624	2,356	3,056	5,217	3,230
LETRAS DEL TESORO(MN)			1,994	13,410	22,694	14,505	29,719	41,921	3,782	3,426	6,752	5,050
CEDEM (MN)										1,147		
SUB TOTAL (MN)	2,433	3,657	1,994	15,325	25,016	15,776	31,336	50,545	7,110	7,631	13,969	8,280
CEDES DEL BCB(CMV)				3,296	596		403					
CEDES BANCARIOS(CMV)												
CERT.DEVOLUCION DEP.(CMV)												
DEPOSITOS A PLAZO FIJO(CMV)												
LETRAS DEL TESORO(CMV)												
SUB TOTAL CMV				3,296	596		403					
T O T A L	43,912	55,540	65,069	75,662	76,976	196,787	205,894	194,299	170,496	222,393	160,529	229,326

FUENTE : BOLSA BOLIVIANA DE VALORES
ELABORACION : BANCO CENTRAL DE BOLIVIA - GERENCIA DE ESTUDIOS ECONOMICOS - DEPARTAMENTO DE INFORMACION Y PUBLICACIONES.

CUADRO No. 5,03

**TASAS DE COLOCACION EN BOLSA
Rendimientos Mensuales Promedio Ponderados
(Equivalentes a 28 días)**

OPERACIONES	ENE/96	FEB/96	MAR/96	ABR/96	MAY/96	JUN/96	JUL/96	AGO/96	SEP/96	OCT/96	NOV/96	DIC/96
COMPRAVENTA												
(ME) BONOS BANCARIOS						11.19	11.28		10.21	8.92		8.15
(ME) BONOS BANC CVT/ACC										9.44	9.66	9.70
(ME) BONOS A CORTO PLAZO									11.83		12.41	
(ME) BONOS A LARGO PLAZO	12.91		42.12	14.94	14.36	10.80	11.32	11.23	10.96	11.09	11.78	
(ME) BONOS DEL TESORO		13.25	13.27	12.73	13.43	9.60	9.53	11.27	11.53	10.90	9.62	10.13
(ME) BONOS MUNICIPALES												
(ME) LETRAS DEL TESORO	13.70	13.05	12.46	12.32	10.86	10.39	10.11	9.60	8.35	9.36	9.16	7.16
(MN) LETRAS DEL TESORO				20.87	19.84	18.18	16.67	17.83	16.78	16.93	16.97	12.66
(MV) LETRAS DEL TESORO												
(ME) CEDES DEL BCB							6.07					
(MN) CEDES DEL BCB	22.19	20.74		19.06	17.32		17.71		17.10			
(MV) CEDES DEL BCB				8.14	7.87							
(ME) CEDES BANCARIOS												
(MN) CEDES BANCARIOS												
(MV) CEDES BANCARIOS												
(ME) CERT.DEVOLUCION DEP.			10.54									
(MV) CERT.DEVOLUCION DEP.												
(ME) DEPOSITOS A PLAZO FIJO		9.42		10.75		10.95	9.46	10.27	10.66	10.99	9.72	8.83
(MN) DEPOSITOS A PLAZO FIJO				20.99				18.26		18.04	16.56	
(MV) DEPOSITOS A PLAZO FIJO												
REPORTO												
(ME) BONOS BANCARIOS	12.33	10.49	9.22	9.50	9.10	7.87	8.08	8.46	7.74	8.17	4.82	7.13
(ME) BONOS BANC CVT/ACC												
(ME) BONOS A CORTO PLAZO												
(ME) BONOS A LARGO PLAZO	12.97	11.35	8.90	9.66	9.69	8.70	9.17	9.65	9.35	8.52		
(ME) BONOS DEL TESORO	12.66	11.31	8.87	9.80	9.67	8.31	8.44	8.77	7.90	7.54	6.23	7.00
(ME) BONOS MUNICIPALES												
(ME) CEDES DEL BCB	12.55	11.05	10.54				5.91					
(MN) CEDES DEL BCB	20.80											
(MV) CEDES DEL BCB					8.02							
(ME) CEDES BANCARIOS	13.29	11.72	9.02	9.96	9.67	8.45	8.44	8.61	7.81			
(MN) CEDES BANCARIOS												
(MV) CEDES BANCARIOS												
(ME) CERT.DEVOLUCION DEP.	12.76	11.29										
(MV) CERT.DEVOLUCION DEP.												
(ME) DEPOSITOS A PLAZO FIJO	12.85	11.07	8.85	8.32	8.83	7.96	8.35	8.50	8.01	8.12	5.04	6.89
(MN) DEPOSITOS A PLAZO FIJO	21.92			16.50	19.45	19.06	18.26	17.64	17.42	17.56	16.75	16.52
(MV) DEPOSITOS A PLAZO FIJO												
(MN) LETRAS DEL TESORO			19.67	20.86	16.91	19.07	19.45	18.16	16.97	17.55	11.77	15.57
(ME) LETRAS DEL TESORO	12.94	11.02	9.07	9.42	8.92	8.00	8.38	8.50	8.10	8.20	5.82	6.76
(MV) LETRAS DEL TESORO												

FUENTE : BOLSA BOLIVIANA DE VALORES
ELABORACION : BANCO CENTRAL DE BOLIVIA - GERENCIA DE ESTUDIOS ECONOMICOS - DEPARTAMENTO DE INFORMACION Y PUBLICACIONES.

CUADRO No. 8,04

TITULOS VIGENTES AL 31 DE DICIEMBRE DE 1996

(Clasificación por Instrumento)

INSTRUMENTO	TOTAL EMISION	VALOR NOMINAL
RENTA FIJA EN \$US.		
Bonos Bancarios Bursátiles	12,000,000	100
Bonos Bancarios convert. en acciones	33,500,000	100
Bonos Largo Plazo	3,480,000	
Bonos Largo Plazo	2,480,000	1,000
Bonos Largo Plazo	1,000,000	10,000
Bonos Corto Plazo	300,000	1,000
Bonos del Tesoro (BT'S)	45,000,000	1,000
TOTAL RENTA FIJA	94,280,000	
RENTA VARIABLE EN Bs.		
Acciones	353,079,370	10
Acciones	206,935,700	100
Acciones	5,181,000	1,000
TOTAL RENTA VARIABLE	565,196,070	

FUENTE : BOLSA BOLIVIANA DE VALORES

ELABORACION : BANCO CENTRAL DE BOLIVIA - GERENCIA DE ESTUDIOS ECONOMICOS

DEPARTAMENTO DE INFORMACION Y PUBLICACIONES

SECTOR EXTERNO

*Activos
Internacionales*

RESERVAS INTERNACIONALES DEL SISTEMA BANCARIO CONSOLIDADO

(En millones de dólares americanos)

A fin de:	BANCO CENTRAL DE BOLIVIA			BANCOS COMERCIALES			BANCOS ESPECIALIZADOS (1)			TOTAL		
	RESERVAS NETAS	RESERVAS BRUTAS	OBLIGA- CIONES	RESERVAS NETAS	RESERVAS BRUTAS	OBLIGA- CIONES	RESERVAS NETAS	RESERVAS BRUTAS	OBLIGA- CIONES	RESERVAS NETAS	RESERVAS BRUTAS	OBLIGA- CIONES
1985	136.2	268.9	132.7	-50.3	18.9	69.2	5.7	7.7	2.0	91.6	295.5	203.9
1986	246.6	505.3	258.7	-35.8	41.8	77.6	5.5	7.4	1.9	216.3	554.5	338.2
1987	168.4	413.5	245.1	-29.1	36.2	65.3	5.1	6.6	1.5	144.4	456.3	311.9
1988	160.9	404.4	243.5	-12.5	39.7	52.2	-0.9	3.9	4.8	147.5	448.0	300.5
1989 (2)	18.6	373.3	354.7	40.7	53.7	13.0	0.8	0.8	0.0	60.2	427.9	367.7
1990	132.3	375.7	243.4	24.5	49.1	24.6	0.2	1.8	1.6	157.1	426.6	269.6
1991	200.3	393.0	192.7	10.4	54.1	43.7	0.2	0.2	0.0	210.9	447.2	236.4
1992	233.4	410.4	176.9	-27.5	70.9	98.4	0.0	0.0	0.0	206.0	481.3	275.3
1993	370.9	494.3	123.4	-165.4	64.1	229.5	0.0	0.0	0.0	205.6	558.4	352.9
1994	502.4	659.0	156.6	-258.9	67.3	326.2	-0.0	0.0	0.0	243.5	726.3	482.8
1995	650.2	789.7	139.4	-302.9	93.4	396.3	-0.0	0.0	0.0	347.3	883.1	535.8
ENE95	475.6	636.3	160.6	-243.4	72.5	315.9	0.1	0.1	0.0	232.4	708.9	476.5
FEB95	450.9	604.6	153.8	-244.5	75.1	319.5	0.1	0.1	0.0	206.5	679.8	473.3
MAR95	465.3	626.3	161.0	-251.8	73.2	325.1	0.1	0.1	0.0	213.5	699.6	486.0
ABR95	411.4	579.5	168.1	-267.5	75.5	342.9	0.2	0.2	0.0	144.1	655.2	511.1
MAY95	452.9	623.1	170.2	-290.5	75.9	366.4	-0.0	0.0	0.0	162.4	699.0	536.6
JUN95	457.6	618.1	160.5	-325.7	84.8	410.4	-0.0	0.0	0.0	131.9	702.9	571.0
JUL95	517.0	672.0	155.1	-337.3	79.0	416.3	-0.0	0.0	0.0	179.7	751.0	571.3
AGO95	516.3	657.4	141.1	-309.1	108.2	417.3	0.0	0.0	0.0	207.2	765.6	558.4
SEP95	550.0	691.6	141.6	-313.2	82.1	395.3	0.0	0.0	0.0	236.8	773.7	537.0
OCT95	546.8	683.1	136.3	-297.5	89.0	386.5	-0.0	0.0	0.0	249.2	772.1	522.8
NOV95	563.3	688.6	125.3	-305.0	73.9	378.9	-0.0	0.0	0.0	258.3	762.5	504.2
DIC95	650.2	789.7	139.4	-302.9	93.4	396.3	-0.0	0.0	0.0	347.3	883.1	535.8
ENE96	684.1	833.4	149.4	-304.5	78.8	383.3	-0.0	0.0	0.0	379.5	912.2	532.7
FEB96	721.6	872.0	150.4	-299.3	84.8	384.1	-0.0	0.0	0.0	422.2	956.8	534.6
MAR96	732.6	874.9	142.3	-300.2	90.5	390.8	-0.0	0.0	0.0	432.4	965.4	533.1
ABR96	780.6	944.4	163.8	-293.1	91.5	384.6	-0.0	0.0	0.0	487.5	1035.9	546.4
MAY96	823.0	983.9	160.9	-269.8	108.0	377.8	-0.0	0.0	0.0	553.1	1091.9	538.8
JUN96	850.9	995.1	144.3	-269.1	101.1	370.1	-0.0	0.0	0.0	581.8	1096.2	514.4
JUL96	876.4	1,030.0	153.6	-284.7	85.1	369.9	-0.0	0.0	0.0	179.7	751.0	571.3
AGO96	891.3	1,044.5	153.2	-283.5	91.6	375.1	-0.0	0.0	0.0	207.2	765.6	558.4
SEP96	909.4	1,053.5	144.1	-292.4	93.5	385.9	-0.0	0.0	0.0	236.8	773.7	537.0
OCT96	919.5	1,055.9	136.4	-298.8	104.3	403.2	-0.0	0.0	0.0	620.7	1,160.2	539.5
NOV96	923.6	1,054.2	130.6	-310.8	98.5	409.3	-0.0	0.0	0.0	612.8	1,152.7	539.9
DIC96	950.8	1,107.1	156.2	-316.8	108.8	425.6	-0.0	0.0	0.0	634.0	1,215.9	581.9

FUENTE: BANCO CENTRAL DE BOLIVIA - GERENCIA DE ESTUDIOS ECONOMICOS - SUBGERENCIA DEL SECTOR Y ENDEUDAMIENTO EXTERNOS.

ELABORACION: BANCO CENTRAL DE BOLIVIA - GERENCIA DE ESTUDIOS ECONOMICOS - SUBGERENCIA DEL SECTOR Y ENDEUDAMIENTO EXTERNOS

NOTAS:

(1) : Cifras de balance calculadas al cambio oficial, excepto en el periodo abril-octubre/82 para el cual se utilizó el tipo de cambio de referencia del mercado libre

(2) : A partir de octubre el B.I.S.A. pasa a formar parte de los bancos comerciales

RESERVAS INTERNACIONALES DEL BANCO CENTRAL DE BOLIVIA
(En millones de dólares)

A fin de:	RESERVAS NETAS	RESERVAS BRUTAS						OBLIGACIONES				
		TOTAL	ORO	DIVISAS	DEG	BONOS	CONVENIOS Y OTROS ACTIVOS	TOTAL	DEUDA EXT. DE CORTO PLAZO	F.A.R. (2)	USO DE CREDITO F.M.I.	CONVENIO DE CREDITO RECIPROCO Y OTROS
1985	136.2	268.9	37.8	167.1	0.6	8.4	55.0	132.7	28.5	3.6	51.3	49.3
1986	246.6	505.3	37.8	265.3	2.5	3.5	196.2	258.7	5.0	46.8	166.8	40.1
1987	168.4	413.5	37.9	162.6	0.0	3.0	210.0	245.1	25.0	34.2	166.2	19.7
1988	160.9	404.4	38.0	230.6	0.0	3.0	132.8	243.5	0.0	15.5	199.2	28.8
1989	18.6	373.3	38.0	228.4	0.0	0.0	106.9 (1)	354.7	0.0	-10.2	250.4	114.5
1990	132.3	375.7	37.9	269.3	0.7	0.0	67.8	243.4	17.7	-36.6	256.9	5.4
1991	200.3	393.0	39.5	247.4	0.1	0.0	106.0	192.7	3.2	-65.8	244.7	10.5
1992	233.4	410.4	39.5	287.1	0.1	0.0	83.7	176.9	0.0	-85.4	237.5	24.8
1993	370.9	494.3	39.7	377.8	14.0	0.0	62.8	123.4	0.0	-90.0	208.7	4.7
1994	502.4	659.0	39.6	557.5	24.7	8.8	28.3	156.6	0.0	-95.0	249.9	1.7
1995	650.2	789.7	39.6	694.8	40.0	0.3	15.0	139.4	0.0	-100.0	254.7	-15.3
ENE95	475.6	636.3	39.6	537.3	25.0	6.1	28.2	160.6	0.0	-95.0	253.1	2.6
FEB95	450.9	604.6	39.6	501.1	32.7	6.3	24.9	153.8	0.0	-95.0	252.8	-4.0
MAR95	465.3	626.3	39.6	521.9	41.9	0.3	22.5	161.0	0.0	-95.0	260.2	-4.2
ABR95	411.4	579.5	39.6	475.3	42.5	0.3	21.8	168.1	0.0	-95.0	264.0	-0.9
MAY95	452.9	623.1	39.6	519.0	42.4	0.3	21.8	170.2	0.0	-95.0	263.3	1.9
JUN95	457.6	618.1	39.6	515.9	42.0	0.3	20.3	160.5	0.0	-95.0	254.5	1.0
JUL95	517.0	672.0	39.6	570.0	41.8	0.3	20.3	155.1	0.0	-95.0	253.5	-3.4
AGO95	516.3	657.4	39.6	557.3	39.9	0.3	20.3	141.1	0.0	-95.0	238.6	-2.5
SEP95	550.0	691.6	39.6	591.0	40.4	0.3	20.3	141.6	0.0	-95.0	238.2	-1.6
OCT95	546.8	683.1	39.6	582.6	40.3	0.3	20.3	136.3	0.0	-100.0	237.4	-1.1
NOV95	563.3	688.6	39.6	591.1	40.0	0.3	17.5	125.3	0.0	-100.0	235.8	-10.6
DIC95	650.2	789.7	39.6	694.8	40.0	0.3	15.0	139.4	0.0	-100.0	254.7	-15.3
ENE96	684.1	833.4	39.6	740.3	39.1	0.0	14.4	149.4	0.0	-100.0	249.0	0.3
FEB96	721.6	872.0	39.6	777.3	40.6	0.0	14.4	150.4	0.0	-100.0	249.0	1.4
MAR96	732.6	874.9	39.6	780.7	40.2	0.0	14.4	142.3	0.0	-100.0	243.1	-0.8
ABR96	780.6	944.4	39.6	851.1	40.1	0.0	13.6	163.8	0.0	-100.0	263.5	0.3
MAY96	823.0	983.9	39.6	890.8	39.9	0.0	13.6	160.9	0.0	-100.0	262.2	-1.3
JUN96	850.9	995.1	39.6	902.2	39.8	0.0	13.5	144.3	0.0	-100.0	255.7	-11.4
JUL96	876.4	1030.0	39.6	921.6	40.3	15.0	13.5	153.6	0.0	-100.0	258.9	-5.3
AGO96	891.3	1044.5	39.6	943.0	40.3	10.0	11.6	153.2	0.0	-100.0	255.3	-2.1
SEP96	909.4	1053.5	39.6	952.5	39.8	10.0	11.6	144.1	0.0	-100.0	249.1	-4.9
OCT96	919.5	1055.9	39.6	956.5	38.7	10.0	11.1	136.4	0.0	-105.0	246.1	-4.7
NOV96	923.6	1054.2	39.6	954.6	38.8	10.0	11.1	130.6	0.0	-105.0	246.8	-11.2
DIC96	950.8	1107.1	39.6	1007.9	38.5	10.0	11.1	156.2	0.0	-105.0	262.9	-1.6

FUENTE: BANCO CENTRAL DE BOLIVIA - GERENCIA DE ESTUDIOS ECONOMICOS - SUBGERENCIA DEL SECTOR Y ENDEUDAMIENTO EXTERNOS.

ELABORACION: BANCO CENTRAL DE BOLIVIA - GERENCIA DE ESTUDIOS ECONOMICOS - SUBGERENCIA DEL SECTOR Y ENDEUDAMIENTO EXTERNOS

NOTAS:

(1) : Incluyen renovación del crédito SWAP del tesoro de los EEUU por 75 millones de \$us y 10 millones de Pesos Andinos en las Reservas Brutas

(2) : Desde el 11 de marzo de 1991 FLAR.

**RESUMEN DE LA BALANZA CAMBIARIA
DEL B.C.B.**

(En millones de dólares americanos)

PERIODO	INGRESOS	EGRESOS	SUPERAVIT O DEFICIT
1987	682.4	784.9	-102.5
1988	1,076.8	1,008.8	68.0
1989	1,385.5	1,387.7	-2.2
1990	1,933.3	1,892.4	40.9
1991	1,764.6	1786.6	-22.0
1992	1,473.8	1,434.1	39.7
1993	1,661.1	1,570.4	90.7
1994	1,787.7	1,608.0	179.7
ENE94	88.5	164.6	-76.1
FEB94	109.9	92.6	17.3
MAR94	166.6	125.9	40.7
ABR94	139.3	117.3	22.0
MAY94	195.8	144.7	51.1
JUN94	125.2	128.8	-3.6
JUL94	116.6	77.9	38.7
AGO94	179.1	135.0	44.1
SEP94	138.3	129.9	8.4
OCT94	107.8	97.6	10.2
NOV94	179.1	181.9	-2.8
DIC94	241.5	211.8	29.7
1995	2,394.6	2,257.3	137.3
ENE95	177.4	197.6	-20.2
FEB95	145.7	181.9	-36.2
MAR95	214.9	194.2	20.7
ABR95	208.1	254.7	-46.6
MAY95	191.7	148.0	43.7
JUN95	163.4	166.4	-3.0
JUL95	218.8	164.7	54.1
AGO95	246.1	258.8	-12.7
SEP95	212.5	178.8	33.7
OCT95	175.4	183.8	-8.4
NOV95	156.6	148.1	8.5
DIC95	284.0	180.3	103.7
1996	3,778.0	3,461.8	316.2
ENE96	222.8	177.3	45.5
FEB96	280.8	243.8	37.0
MAR96	299.6	296.2	3.4
ABR96	347.8	277.4	70.4
MAY96	323.2	283.4	39.8
JUN96	245.9	234.6	11.3
JUL96	325.1	305.7	19.4
AGO96	322.7	301.3	21.4
SEP96	317.9	308.5	9.4
OCT96	359.6	353.6	6.0
NOV96	319.8	320.4	-0.6
DIC96	412.8	359.6	53.2

FUENTE: BANCO CENTRAL DE BOLIVIA

GERENCIA DE ESTUDIOS ECONOMICOS

SUBGERENCIA DEL SECTOR Y ENDEUDAMIENTO EXTERNOS

ELABORACION: BANCO CENTRAL DE BOLIVIA

GERENCIA DE ESTUDIOS ECONOMICOS

SUBGERENCIA DEL SECTOR Y ENDEUDAMIENTO EXTERNOS

RESUMEN BALANZA CAMBIARIA B.C.B.
INGRESO DE DIVISAS
 (En millones de dólares americanos)

PERIODO	SECTOR PRIVADO				SECTOR PUBLICO				SECTOR PUBLICO							TOTAL INGRESOS			
	BIENES O MERCANCIAS				BIENES O MERCANCIAS				SERVICIOS			DESEMB. D. EXTERNA			VENT.		DONAC.	OTROS (2)	
	MINERIA	AGROPEC.	OTROS PROD.	SUB TOTAL	PETROLEO Y DERIVADOS	MINERIA	OTROS (*)	SUB TOTAL BIENES	CORRIEN- TES	FINAN- CIEROS	TOTAL SERV.	CORTO PLAZO	LARGO PLAZO	TOTAL D.D.EXT.					
																			TOTAL
1987	78.6	29.6	35.2	143.4	113.0	45.1	20.7	178.8	322.2	30.6	9.5	40.1	25.0	103.3	128.3	175.3 (1)	10.3	6.2	682.4
1988	94.7	18.0	33.5	146.2	187.2	89.3	9.6	286.1	432.3	79.0	8.1	87.1	109.2	218.8	328.0	194.9 (1)	9.9	24.6	1,076.8
1989	99.7	64.8	43.5	208.0	121.6	90.2	14.4	226.2	434.2	19.6	16.8	36.4	18.2	325.8	344.0	17.1	19.5	534.3	1,385.5
1990	128.2	85.3	66.2	279.7	159.0	70.2	63.9	293.1	572.8	16.8	11.7	28.5	109.6	247.2	356.8	8.0	31.7	935.5	1,933.3
1991	84.2	53.5	57.7	195.4	197.5	92.9	21.0	311.4	506.8	29.6	15.4	45.0	49.0	152.2	201.2	34.7	61.5	915.4	1,764.6
1992	69.6	7.8	15.5	92.9	136.1	86.6	29.8	252.5	345.4	118.2	8.6	126.8	11.1	221.0	232.1	9.7	81.5	678.3	1,473.8
1993	130.7	16.3	25.1	172.1	110.9	76.7	22.5	210.1	382.2	41.3	5.9	47.2	20.0	132.3	152.3	0.0	29.2	1,050.2	1,661.1
1994	169.1	11.5	8.7	189.3	90.4	90.9	31.7	213.0	402.3	34.8	11.2	46.0	0.0	237.8	237.8	0.1	81.8	1,019.7	1,787.7
1995	208.3	49.0	293.3	550.6	102.6	84.4	58.0	245.0	795.6	48.9	28.4	77.3	0.0	316.1	316.1	0.5	65.0	1,140.1	2,394.6
ENE95	17.1	4.7	16.8	38.6	11.0	6.9	2.7	20.6	59.2	1.6	2.9	4.5	0.0	6.3	6.3	0.0	10.9	96.5	177.4
FEB95	11.7	5.5	13.2	30.4	0.0	6.9	0.8	7.7	38.1	1.8	0.6	2.4	0.0	1.9	1.9	0.0	16.9	86.4	145.7
MAR95	14.8	1.0	47.9	63.7	5.6	5.6	3.4	14.6	78.3	4.1	3.3	7.4	0.0	17.9	17.9	0.0	0.8	110.5	214.9
ABR95	14.3	1.0	28.8	44.1	13.5	3.9	6.4	23.8	67.9	5.0	2.2	7.2	0.0	6.1	6.1	0.1	4.7	122.1	208.1
MAY95	12.9	0.7	19.9	33.5	11.2	8.4	2.5	22.1	55.6	3.6	1.7	5.3	0.0	25.8	25.8	0.1	1.0	103.9	191.7
JUN95	18.5	1.7	16.6	36.8	7.6	6.6	1.3	15.5	52.3	7.5	2.6	10.1	0.0	17.3	17.3	0.1	1.4	82.2	163.4
JUL95	16.7	1.5	27.0	45.2	9.6	8.0	3.1	20.7	65.9	4.4	2.5	6.9	0.0	14.6	14.6	0.2	6.2	125.0	218.8
AGO95	17.1	4.4	26.1	47.6	8.9	6.0	6.2	21.1	68.7	1.2	2.2	3.4	0.0	35.1	35.1	0.0	3.5	135.4	246.1
SEP95	18.2	8.2	17.1	43.5	13.5	7.9	6.2	27.6	71.1	3.6	2.7	6.3	0.0	38.6	38.6	0.0	1.8	94.7	212.5
OCT95	22.4	4.7	29.2	56.3	9.6	5.4	12.6	27.6	83.9	6.8	1.9	8.7	0.0	3.8	3.8	0.0	6.0	73.0	175.4
NOV95	19.0	13.1	27.7	59.8	0.3	11.1	7.4	18.8	78.6	4.3	2.6	6.9	0.0	24.6	24.6	0.0	7.4	39.1	156.6
DIC95	25.6	2.5	23.0	51.1	11.8	7.7	5.4	24.9	76.0	5.0	3.2	8.2	0.0	124.1	124.1	0.0	4.4	71.3	284.0
1996	213.0	82.9	270.7	566.6	103.2	69.4	71.2	243.8	810.4	15.4	37.8	53.2	48.6	213.5	262.1	0.0	53.4	2,599.0	3,778.0
ENE96	20.0	10.7	29.2	59.9	15.3	4.9	10.5	30.7	90.6	1.2	2.5	3.7	0.0	4.9	4.9	0.0	0.7	122.9	222.8
FEB96	21.4	7.6	19.8	48.8	7.4	2.4	2.5	12.3	61.1	2.4	1.8	4.2	0.0	9.4	9.4	0.0	0.8	205.3	280.8
MAR96	18.5	1.9	24.5	44.9	7.7	6.1	3.4	17.2	62.1	0.2	3.0	3.2	0.0	20.5	20.5	0.0	15.8	198.0	299.6
ABR96	18.8	8.2	14.8	41.8	6.6	6.7	3.3	16.6	58.4	0.8	1.9	2.7	24.4	33.0	57.4	0.0	1.6	227.7	347.8
MAY96	16.6	4.9	19.8	41.3	7.2	6.7	7.0	20.9	62.2	1.5	3.0	4.5	0.0	11.5	11.5	0.0	0.7	244.3	323.2
JUN96	16.7	3.4	10.2	30.3	0.0	5.3	5.3	10.6	40.9	1.2	3.0	4.2	0.0	7.8	7.8	0.0	2.0	191.0	245.9
JUL96	16.1	3.3	16.5	35.9	15.7	5.9	7.2	28.8	64.7	2.3	5.8	8.1	0.0	13.9	13.9	0.0	0.0	238.4	325.1
AGO96	14.6	5.9	24.6	45.1	9.3	5.2	7.1	21.6	66.7	1.5	3.2	4.7	0.0	14.1	14.1	0.0	6.1	231.1	322.7
SEP96	18.1	7.3	54.8	80.2	10.0	4.9	5.6	20.5	100.7	0.4	3.4	3.8	0.0	8.6	8.6	0.0	1.1	203.7	317.9
OCT96	21.1	9.1	24.4	54.6	8.5	7.6	8.3	24.4	79.0	1.4	2.4	3.8	0.0	15.6	15.6	0.0	4.1	257.1	359.6
NOV96	15.9	10.3	18.5	44.7	0.0	8.8	6.2	15.0	59.7	0.2	2.1	2.3	0.0	7.0	7.0	0.0	11.7	239.1	319.8
DIC96	15.2	10.3	13.6	39.1	15.5	4.9	4.8	25.2	64.3	2.3	5.7	8.0	24.2	67.2	91.4	0.0	8.8	240.4	412.8

FUENTE : BANCO CENTRAL DE BOLIVIA - GERENCIA DE ESTUDIOS ECONOMICOS - SUBGERENCIA DEL SECTOR Y ENDEUDAMIENTO EXTERNOS
 ELABORACION : BANCO CENTRAL DE BOLIVIA - GERENCIA DE ESTUDIOS ECONOMICOS - SUBGERENCIA DEL SECTOR Y ENDEUDAMIENTO EXTERNOS

NOTAS:

(*) : Incluye Convenio Crédito Recíproco

(1) : Incluye Captación Bancos

(2) : Incluye bancos cheques, agencias, cedas, reversión bolsín y otros

RESUMEN BALANZA CAMBIARIA B.C.B. EGRESO DE DIVISAS

(En millones de dólares americanos)

PERIODO	SECTOR PUBLICO													TOTAL EGRESOS
	SECTOR PRIVADO	BIENES O MERCANCIAS						SERVICIOS				OTROS (2)		
	BANCOS	MINERIA	PETROLEO Y DERIV.	OTROS	CONV.CRED. RECIPROCO (1)	TOTAL	DEUDA EXTERNA			CORRIENTES	TOTAL			
							CAPITAL	INTERESES	TOTAL					
1987	474,9	6,4	23,6	25,8	10,2	66,0	55,5	75,9	131,4	68,0	199,4	44,6	784,9	
1988	569,4	5,4	26,8	17,9	9,7	59,8	165,6	82,2	247,8	74,5	322,3	57,3	1.008,8	
1989	787,7	3,4	11,5	16,1	6,2	37,2	149,0	82,2	231,2	53,5	284,7	278,1	1.367,7	
1990	923,9	5,4	25,5	37,8	0,1	68,8	213,4	84,1	297,5	77,8	375,3	524,4	1.892,4	
1991	999,4	5,9	34,1	13,9	0,0	53,9	150,2	99,7	249,9	118,5	368,4	364,9	1.786,6	
1992	807,9	6,2	42,1	41,2	16,8	106,3	113,2	91,2	204,4	91,3	295,7	224,2	1.434,1	
1993	861,7	4,8	15,4	11,5	48,1	79,8	100,1	111,9	212,0	32,7	244,7	384,2	1.570,4	
1994	1.045,7	4,6	6,4	7,6	39,7	58,3	118,2	128,3	246,5	23,3	269,8	234,2	1.808,0	
1995	1.449,6	2,4	3,9	9,5	61,7	77,5	115,3	130,9	246,2	38,5	284,7	445,5	2.257,3	
ENE95	142,3	0,0	0,4	0,5	3,5	4,4	10,8	11,0	21,8	2,8	24,6	26,3	197,6	
FEB95	140,2	0,0	0,3	0,0	6,3	6,6	8,1	7,6	15,7	1,8	17,5	17,6	181,9	
MAR95	114,5	0,5	0,2	0,2	2,4	3,3	12,0	17,7	29,7	2,4	32,1	44,3	194,2	
ABR95	108,2	0,1	0,0	1,5	6,7	8,3	11,7	10,3	22,0	3,2	25,2	113,0	254,7	
MAY95	109,4	0,1	0,0	0,5	3,0	3,6	8,5	12,7	21,2	3,1	24,3	10,7	148,0	
JUN95	88,3	0,6	0,3	2,1	5,0	8,0	8,4	7,7	16,1	6,7	22,8	47,4	166,5	
JUL95	122,6	0,2	0,0	0,6	6,4	7,2	11,6	12,4	24,0	5,2	29,2	5,7	164,7	
AGO95	192,4	0,2	0,5	0,9	6,5	8,1	9,3	8,4	17,7	2,0	19,7	38,8	258,6	
SEP95	107,7	0,2	0,7	0,5	3,7	5,1	10,9	16,7	27,6	3,6	31,2	34,8	178,8	
OCT95	116,5	0,1	0,3	0,3	5,3	6,0	8,9	7,9	16,8	3,1	19,9	41,4	183,8	
NOV95	85,6	0,1	1,0	2,4	8,0	11,5	5,9	8,4	14,3	2,5	16,8	34,2	148,1	
DIC95	121,9	0,3	0,2	0,0	4,9	5,4	9,2	10,1	19,3	2,1	21,4	31,6	180,3	
1996	2.226,8	2,1	7,2	3,2	46,4	56,9	115,5	121,3	236,8	37,2	274,0	902,0	3.461,8	
ENE96	132,2	0,1	0,8	0,0	4,4	5,3	11,1	9,6	20,7	1,5	22,2	17,6	177,3	
FEB96	178,9	0,3	0,7	0,2	3,2	4,4	9,3	6,6	15,9	2,0	17,9	42,6	243,8	
MAR96	212,5	0,1	0,3	0,0	4,9	5,3	18,4	20,0	38,4	3,5	41,9	36,5	296,2	
ABR96	212,8	0,3	0,5	0,0	2,9	3,7	8,3	7,8	16,1	2,5	18,6	42,3	277,4	
MAY96	151,4	0,0	0,6	0,0	3,5	4,1	11,4	13,3	24,7	2,7	27,4	100,5	283,4	
JUN96	166,7	0,2	2,1	0,1	5,0	7,4	6,2	8,6	14,8	3,9	18,7	41,8	234,6	
JUL96	171,5	0,0	0,4	0,3	5,5	6,2	7,3	8,4	15,7	2,8	18,5	109,5	305,7	
AGO96	187,5	0,3	0,9	0,6	4,0	5,8	2,1	4,9	7,0	6,0	13,0	95,0	301,3	
SEP96	190,4	0,2	0,1	0,2	4,0	4,5	15,1	11,0	26,1	2,5	28,6	85,0	308,5	
OCT96	210,3	0,6	0,4	1,2	2,1	4,3	11,3	8,0	19,3	2,0	21,3	117,7	353,6	
NOV96	195,6	0,0	0,4	0,1	3,4	3,9	8,0	10,8	18,8	3,2	22,0	98,9	320,4	
DIC96	217,0	0,0	0,0	0,5	3,5	4,0	7,0	12,3	19,3	4,6	23,9	114,6	359,6	

FUENTE: BANCO CENTRAL DE BOLIVIA - GERENCIA DE ESTUDIOS ECONOMICOS - SUBGERENCIA DEL SECTOR Y ENDEUDAMIENTO EXTERNOS
ELABORACION: BANCO CENTRAL DE BOLIVIA - GERENCIA DE ESTUDIOS ECONOMICOS - SUBGERENCIA DEL SECTOR Y ENDEUDAMIENTO EXTERNOS

(1) : Mecanismo utilizado tanto por el Sector P ublico como Privado
(2) : Incluye bolívar rezagado, agencias, cedés, Lts y otros

Comercio
Exterior

CUADRO No. 10,01

BOLIVIA: RESUMEN DE LA BALANZA DE PAGOS

(En millones de dólares americanos)

PARTIDAS	1995 p/	1996 p/	VARIACION
I. CUENTA CORRIENTE	-313.2	-379.7	-66.5
A. Bienes, Servicios y Renta (1+2+3)	-560.0	-665.6	-105.6
1. Mercancías	-343.8	-494.3	-150.5
Exportaciones FOB 1/	1041.5	1072.9	31.4
Importaciones CIF 2/	-1385.3	-1567.2	-181.9
2. Servicios	6.3	11.0	4.7
Exportaciones	201.7	211.3	9.6
Importaciones	-195.4	-200.3	-4.9
3. Renta de la Inversión	-222.5	-182.3	40.2
i) Recibida	24.7	47.7	23.0
ii) Debida	-247.2	-230.0	17.2
- Intereses Pagados Deuda Pública externa de med. y largo plazo	-146.8	-154.0	-7.2
- Otros intereses pagados	-32.8	-31.3	1.5
- Intereses no pagados	-39.9	-0.3	39.6
- Otra Renta	-27.7	-44.4	-16.7
B. Transferencias Unilaterales	246.8	285.9	39.1
II. CUENTA CAPITAL	533.8	723.9	190.1
A. Inversión Directa	372.3	544.4	172.1
B. Otro Capital			
Capital a med. y Largo Plazo	161.5	179.5	18.0
- Desembolsos Deuda Pub.Ext. mediano y lgo. plazo	430.4	343.5	-86.9
- Amortizaciones Pagadas Deuda Pub Ext de med. y lgo. plazo	-139.9	-148.9	-9.0
- Amortizaciones No Pagadas	-160.8	0.0	160.8
- Otro Capital(Neto)	31.8	-15.1	-46.9
III. ERRORES Y OMISIONES	-283.8	-43.9	239.9
IV. TOTAL TRANSACCIONES CORRIENTE Y MOVIMIENTO DE CAPITAL (I+II+III)	-63.2	300.3	363.5
	44.3	-300.3	-344.6
A. ITEMS DE CONTRAPARTIDA			
B. FINANCIAMIENTO EXCEPCIONAL	192.1	0.3	-191.8
C. RESERVAS INTERNACIONALES NETAS (Aumento=-)	-147.8	-300.6	-152.8
-Banco Central	-147.8	-300.6	-152.8

FUENTE : BANCO CENTRAL DE BOLIVIA

ELABORACION : B.C.B. - GERENCIA DE ESTUDIOS ECONOMICOS - SUBGERENCIA DEL SECTOR Y ENDEUDAMIENTO EXTERNOS.

NOTAS:

1/ : Excluye Gastos de Fundación.

2/ : Excluye Contrabando.

p/ : Cifras preliminares.

NOTA: La elaboración de las estadísticas en base a recomendaciones de la cuarta edición del Manual de balanza de Pagos del FMI (1978).

CUADRO No.10,02

BALANZA COMERCIAL (1)

(En millones de dólares americanos)

COMERCIO EXTERIOR	1985	1986	1987	1988	1989	1990	1991	1992	1993	1994(p)	1995(p)	1996(p)
Exportaciones FOB (**)	628.4	587.5	518.7	553.2	745.7	845.2	776.6	637.6	709.7	985.1	1,041.5	1,072.9
Indice Base 1975 = 100	141.5	132.3	116.8	124.6	168.0	190.4	174.9	143.6	159.8	221.9	234.6	241.6
Importaciones CIF(*)	690.9	674.0	766.3	590.5	610.9	687.2	969.5	1,090.3	1,133.6	1,147.0	1,385.3	1,567.1
Indice Base 1975 = 100	120.2	117.3	133.4	102.8	106.3	119.6	168.7	189.7	197.3	199.6	241.1	272.7
Saldo(2)	-62.5	-86.5	-247.6	-37.3	134.8	158.0	-192.9	-452.7	-423.9	-161.9	-343.8	-494.2

FUENTE: DIRECCION GRAL.DE ADUANAS - I.N.E.

ELABORACION: BANCO CENTRAL DE BOLIVIA - GERENCIA DE ESTUDIOS ECONOMICOS-SUBGERENCIA DEL SECTOR Y ENDEUDAMIENTO EXTERNOS.

(1) : No incluye estimaciones por contrabando de mercaderías.

(2) : En 1989 y 1990 no se incluyen en las importaciones ajustes que el FMI realiza a objeto de incluir importaciones no registradas, situación que revertiría el superávit de la balanza comercial.

(p) : Cifras preliminares 1994, 1995 y Enero a Septiembre 1996.

(*) : Importaciones ajustadas por maquila y lubricantes a partir de 1989. 1994 y 1995 Cifras preliminares INE.

(**): A partir de 1988 incluye reexportaciones.

**ESTRUCTURA DE LAS EXPORTACIONES
VALOR OFICIAL**

(En millones de dólares americanos)

PRODUCTOS	1985	%	1986	%	1987	%	1988	%	1989	%	1990	%	1991	%	1992	%	1993	%	1994(p)	%	1995(p)	%	1996(p)	%
MINERALES	263.7	39.2	196.8	30.9	207.2	36.4	273.1	45.5	403.4	49.1	407.1	43.9	356.1	42.0	379.7	53.3	362.0	46.0	412.9	40.0	479.8	43.6	453.6	39.9
Estaño	166.6		104.1		68.9		77.0		126.5		106.5		99.7		107.4		63.4		91.1		88.6		85.5	
Zinc	29.5		26.0		32.8		60.1		132.2		146.0		139.7		172.8		119.5		105.3		151.3		153.4	
Plata	10.2		27.3		33.3		45.1		58.8		50.8		43.1		44.4		56.0		62.7		70.8		64.2	
Antimonio	15.9		14.5		22.8		17.4		15.8		12.8		10.3		9.3		7.8		12.9		11.7		9.3	
Wolfram	10.3		6.7		5.1		5.3		6.9		4.7		7.7		5.7		1.6		2.4		4.8		3.4	
Oro	0.0		7.2		37.5		59.8		44.4		64.6		39.1		21.9		76.3		119.1		130.8		119.7	
Otros (1)	11.2		9.0		6.8		8.4		16.8		21.8		16.4		18.2		17.4		19.4		21.7		18.1	
HIDROCARBUROS	374.5	55.7	332.5	52.1	256.1	45.0	216.9	36.5	214.0	26.0	226.9	24.5	241.2	28.4	126.3	17.7	96.5	12.8	98.2	9.5	141.8	12.9	133.2	11.7
Petróleo (5)	0.0		0.0		0.0		0.0		0.0		0.0		5.9		1.6		6.1		6.6		48.1		38.6	
Gas Natural	372.6		328.7		248.6		214.9		213.8		225.3		232.6		122.8		90.2		91.6		92.4		94.5	
Gas Propano	0.9		0.2		0.0		0.0		0.0		0.0		0.0		0.0									
Gas Butano	0.9		0.2		0.0		0.0		0.0		0.0		0.0		0.0									
Otros (2)	0.1		3.4		7.5		4.0		0.2		1.7		2.7		1.9		0.2		0.0		1.3		0.0	
NO TRADICIONALES(3)	34.3	5.1	106.5	17.0	106.3	18.7	108.2	18.0	204.3	24.9	292.5	31.6	251.3	29.6	206.2	29.0	296.0	39.2	521.3	50.5	479.1	43.5	550.4	48.4
Café	13.8		13.2		11.5		16.9		12.7		14.3		7.2		6.8		3.7		15.0		16.9		16.4	
Maderas	5.8		22.7		30.9		25.5		44.2		49.9		48.8		49.9		52.3		82.1		72.0		78.9	
Azúcar	1.8		4.8		8.6		6.3		19.3		31.7		30.6		25.3		18.5		45.4		17.9		29.4	
Goma	0.5		3.8		1.9		2.0		1.4		2.0		1.0		0.7		1.3		0.1		0.1		0.0	
Cueros	1.4		6.2		8.1		19.5		17.7		26.5		12.5		10.3		12.2		10.5		10.1		6.8	
Soya	5.3		18.7		19.2		20.2		54.3		48.2		69.3		51.5		66.9		99.4		115.5		162.3	
Metalmecánica	0.0		5.8		0.0		0.1		0.5		0.4		0.5		0.0		0.0		0.0		0.0		0.0	
Artesanías													7.7		8.1		7.9		7.9		8.5		8.3	
Castaña													11.5		11.3		14.9		15.5		18.8		26.7	
Ganado													14.9		0		0.4		4.4		0.4		0.5	
Algodón													13.1		6.5		10.3		14.9		32.0		32.8	
Prendas de vestir													6.8		6.6		8.3		12.8		13.2		15.2	
Aceite													7.4		3.9		7.3		21.8		37.4		41.5	
Artículos de Joyería													0		5.9		58.0		141.7		78.3		39.9	
Otros (4)	5.7		33.3		26.1		17.7		54.4		119.6		19.8		19.5		32.0		49.7		56.0		87.7	
TOTAL GENERAL(A)	672.5	100.0	637.6	100.0	569.5	100.0	600.2	100.0	821.8	100.0	926.6	100.0	848.6	100.0	712.2	100.0	754.5	100.0	1,032.4	100.0	1,100.7	100.0	1,137.1	100.0
REEXPORTACIONES(*) (B)							10.8		22.4		14.5		16.5		27.6		34.0		31.7		49.2		36.6	
TOTAL (A)+(B)							611.0		844.2		941.1		865.1		739.8		788.5		1,064.0		1,149.9		1,173.7	

FUENTE: DIRECCION GRAL. DE ADUANAS - Y.P.F.B.

ELABORACION: BANCO CENTRAL DE BOLIVIA - GERENCIA DE ESTUDIOS ECONOMICOS - SUBGERENCIA DEL SECTOR Y ENDEUDAMIENTO EXTERNOS

(1) : Hasta 1985 incluye Oro

(2) : Gas licuado

(3) : Excluye Reexportaciones, muestras, exportación temporal y maquila.

(4) : Incluye: Flores productos de cocoa, bebidas, alcohol etílico, madera trabajada efectos personales y otros.

(5) : A partir de 1991 incluye Diesel Oil

(p) : Cifras Preliminares 1994, 1995 y 1996.

(*) : Reexportaciones son aquellas exportaciones de bienes importados anteriormente excluyendo aquellos bienes internados para su transformación.

**EXPORTACION DE MINERALES
VALOR OFICIAL**

(En miles de dólares americanos)

PERIODO	Estaño Concent.	Estaño Metálico	Estaño	Wolfram	Antimonio	Plomo	Zinc	Cobre	Plata	Bismuto	Azufre	Oro	Aleaciones	Otros (1)	TOTAL
1985	52,721	133,927	186,648	10,292	15,928	537	29,486	1,709	10,192	-	266	-	-	8,700	263,758
1986	48,808	55,292	104,100	6,649	14,499	5,010	28,010	777	27,293	235	476	7,182	2,253	336	196,820
1987	56,234	12,638	68,872	5,094	22,768	4,259	32,798	12	33,348	0	776	37,477	1,489	274	207,167
1988	33,433	43,461	76,894	5,264	17,356	5,920	60,149	142	45,057	129	599	58,755	1,248	545	273,058
1989	45,079	81,432	126,511	6,895	15,783	11,161	132,202	0	58,818	694	731	44,456	2,865	3,318	403,434
1990	23,547	82,952	106,499	4,692	12,826	15,272	145,991	1,133	50,803	797	151	64,577	1,880	2,521	407,142
1991	19,667	80,018	99,685	7,753	10,313	10,888	139,724	58	43,123	-	207	39,147	999	4,198	356,096
1992	20,363	87,059	107,422	5,737	9,292	10,923	172,781	213	44,417	0	0	21,885	596	6,404	379,669
1993	8,762	74,590	83,352	1,602	7,768	9,798	119,498	245	55,979	498	0	76,310	843	6,587	361,985
1994(p)	7,796	83,341	91,136	2,407	12,853	12,022	105,335	155	62,665	0	0	119,056	879	5,762	412,270
1995(p)	8,210	80,388	88,598	4,843	11,681	12,544	151,342	332	70,841	0	0	130,811	2,141	6,672	479,805
1996(p)	12,737	72,803	85,540	3,432	9,250	10,898	153,367	220	64,213	0	0	119,658	1,359	5,631	453,568
ENE94(p)	103	5,635	5,738	146	476	966	12,527	0	5,983	0	0	7,530	57	334	33,757
FEB94(p)	173	4,763	4,936	39	607	295	8,714	99	4,248	0	0	9,462	145	294	28,840
MAR94(p)	237	8,938	9,175	249	870	785	11,986	0	5,801	0	0	12,135	39	712	41,752
ABR94(p)	955	5,029	5,984	160	848	1,511	7,221	0	5,524	0	0	10,226	117	158	31,750
MAY94(p)	1,155	6,542	7,697	261	909	792	5,401	39	5,802	0	0	7,779	0	748	29,227
JUN94(p)	481	7,663	8,144	175	1,096	479	7,222	17	3,408	0	0	8,715	0	337	29,592
JUL94(p)	368	10,468	10,836	220	984	1,621	6,994	0	5,730	0	0	10,246	55	523	37,209
AGO94(p)	735	7,416	8,151	248	1,425	1,200	11,196	0	5,924	0	0	7,837	257	615	36,853
SEP94(p)	938	7,102	8,040	218	1,156	851	8,746	0	6,075	0	0	12,500	98	666	38,350
OCT94(p)	858	4,281	5,139	245	1,324	1,389	8,667	0	5,695	0	0	9,331	103	31,892	31,892
NOV94(p)	681	6,584	7,265	249	963	955	9,509	0	4,754	0	0	10,294	9	568	34,566
DIC94(p)	1,111	8,919	10,030	198	2,195	1,177	7,151	0	3,922	0	0	13,003	0	806	38,482
ENE95(p)	1,409	6,326	7,735	274	1,166	1,124	9,738	0	5,502	0	0	9,288	84	804	35,717
FEB95(p)	376	5,724	6,100	340	958	729	10,224	0	4,125	0	0	9,639	120	485	32,721
MAR95(p)	543	5,752	6,295	296	1,083	1,199	13,402	0	4,957	0	0	10,784	187	473	38,657
ABR95(p)	376	4,821	5,197	391	984	1,138	12,030	0	5,835	0	0	12,060	25	108	37,768
MAY95(p)	512	5,428	5,940	412	994	1,110	12,916	12	6,387	0	0	9,268	0	275	37,313
JUN95(p)	604	8,287	8,891	338	1,037	703	12,388	0	6,526	0	0	12,006	257	473	42,619
JUL95(p)	669	5,648	6,317	599	635	2,108	11,274	58	6,723	0	0	11,159	326	356	39,555
AGO95(p)	835	8,438	9,273	342	1,207	1,251	17,044	14	6,416	0	0	11,208	201	1,893	48,849
SEP95(p)	552	8,093	8,645	420	1,073	1,402	13,068	75	7,446	0	0	12,471	125	421	45,145
OCT95(p)	553	8,355	8,908	413	829	248	12,957	33	5,944	0	0	10,180	300	737	40,550
NOV95(p)	731	6,663	7,394	270	660	1,227	11,992	0	6,005	0	0	13,279	0	433	41,259
DIC95(p)	1,050	6,852	7,902	750	1,054	303	14,309	141	4,975	0	0	9,489	514	215	39,651
ENE96(p)	681	3,854	4,534	254	843	916	11,016	74	5,389	0	0	9,485	149	272	32,936
FEB96(p)	907	5,261	6,167	227	713	281	7,526	23	4,642	0	0	12,638	254	89	32,561
MAR96(p)	638	5,710	6,348	410	992	1,788	12,531	23	7,646	0	0	9,776	76	375	39,966
ABR96(p)	914	5,770	6,684	226	840	230	14,330	20	5,047	0	0	9,674	89	472	37,613
MAY96(p)	1,056	6,669	7,725	464	764	686	13,594	0	5,263	0	0	11,680	48	528	40,753
JUN96(p)	975	4,675	5,650	218	570	1,019	11,165	57	4,908	0	0	8,706	149	590	33,033
JUL96(p)	1,285	5,889	7,174	400	811	440	16,196	0	5,521	0	0	9,094	192	583	40,411
AGO96(p)	1,407	6,518	7,925	318	575	1,856	15,890	9	5,955	0	0	11,938	91	465	44,822
SEP96(p)	1,434	6,052	7,486	186	805	1,235	11,211	3	4,471	0	0	9,132	154	545	35,229
OCT96(p)	1,344	8,769	10,113	249	983	1,199	13,200	3	6,211	0	0	9,359	0	656	41,953
NOV96(p)	1,040	8,256	9,296	216	564	924	12,545	0	5,081	0	0	9,487	51	629	38,793
DIC96(p)	1,057	5,380	6,437	263	808	322	14,364	8	4,077	0	0	8,687	106	427	35,499

FUENTE: MINISTERIO DE MINERIA Y METALURGIA - DIRECCION GENERAL DE ADUANAS

ELABORACION: BANCO CENTRAL DE BOLIVIA - GERENCIA DE ESTUDIOS ECONOMICOS

SUBGERENCIA DEL SECTOR Y ENDEUDAMIENTO EXTERNOS

(1) : Incluye sal, yeso, cadmio, hierro, ulexita, calcita, manganeso, baritina y otros minerales no tradicionales.

(p) : Cifras preliminares

EXPORTACION DE MINERALES
VOLUMEN

(En toneladas métricas)

PERIODO	Estaño Concent.	Estaño Metálico	Estaño	Wolfram	Antimonio	Plomo	Zinc	Cobre	Plata	Bismuto	Azufre	Oro	Aleaciones	Otros (1)	TOTAL
1985	4,434	11,707	16,141	1,644	7,750	1,369	33,941	1,245	52	-	2,741	-	-	2,133	67,016
1986	8,618	8,207	16,825	1,504	8,479	12,866	35,572	568	157	45	4,730	0,608	402	10,985	92,154
1987	8,255	1,849	10,104	1,220	12,484	7,443	39,639	7	152	-	6,746	2,596	246	1,539	81,583
1988	4,734	6,071	10,805	1,035	8,397	9,895	53,969	111	217	11	6,733	4,252	226	10,329	101,732
1989	5,103	9,463	14,566	1,390	9,208	17,021	80,527	-	333	50	8,167	3,600	446	35,337	167,049
1990	3,722	13,231	16,953	1,255	8,387	19,226	98,697	529	354	137	1,743	5,157	340	45,326	192,952
1991	3,521	14,333	17,854	1,512	7,478	19,471	127,694	24	336	-	2,383	3,298	302	61,792	238,849
1992	3,365	14,278	17,643	1,077	6,649	20,347	142,314	102	362	-	-	1,960	173	63,677	252,345
1993	1,591	14,418	16,009	480	5,543	24,172	123,793	144	414	13	-	6,575	340	63,051	233,965
1994(p)	1,426	15,439	16,864	595	7,742	22,324	107,228	79	367	-	-	9,633	314	32,013	187,534
1995(p)	1,321	12,915	14,236	839	6,540	20,251	146,624	112	424	-	-	10,594	482	34,086	223,604
1996(p)	2,073	11,955	14,028	714	5,804	14,430	151,500	91	384	-	-	9,571	520	18,821	206,303
ENE94(p)	21	1,178	1,199	43	343	2,088	12,902	-	37	-	-	0,603	39	1,383	18,036
FEB94(p)	33	905	938	14	440	583	8,681	53	25	-	-	0,764	53	732	11,521
MAR94(p)	44	1,670	1,714	66	629	1,560	12,460	-	34	-	-	0,992	15	2,660	19,141
ABR94(p)	175	927	1,102	41	606	3,363	7,725	-	31	-	-	0,829	20	1,090	13,978
MAY94(p)	212	1,219	1,431	69	658	1,776	5,826	19	34	-	-	0,642	-	3,311	13,124
JUN94(p)	89	1,384	1,473	41	779	987	7,453	7	19	-	-	0,707	-	1,911	12,670
JUL94(p)	68	1,928	1,996	55	722	2,979	7,209	-	33	-	-	0,823	18	2,388	15,401
AGO94(p)	140	1,425	1,565	57	1,156	2,093	12,451	-	34	-	-	0,638	110	3,192	20,658
SEP94(p)	178	1,365	1,543	57	817	1,412	9,121	-	35	-	-	1,011	32	6,457	19,475
OCT94(p)	161	806	967	55	607	2,250	8,570	-	32	-	-	0,736	24	2,904	15,410
NOV94(p)	122	1,174	1,296	54	463	1,444	8,551	-	28	-	-	0,829	2	3,141	14,980
DIC94(p)	182	1,457	1,639	43	521	1,788	6,279	-	24	-	-	1,059	-	2,846	13,141
ENE95(p)	234	1,063	1,297	59	743	1,745	8,632	-	37	-	-	0,763	31	2,048	14,592
FEB95(p)	63	951	1,014	71	584	1,122	9,119	-	26	-	-	0,792	23	2,197	14,158
MAR95(p)	100	1,062	1,162	54	628	2,092	13,217	-	34	-	-	0,883	43	2,632	19,862
ABR95(p)	66	835	901	67	517	1,904	11,560	-	36	-	-	0,969	11	1,014	16,012
MAY95(p)	87	920	1,007	70	501	1,814	12,336	5	35	-	-	0,741	-	1,207	16,977
JUN95(p)	96	1,328	1,424	57	563	1,164	12,085	-	37	-	-	0,971	74	4,505	19,911
JUL95(p)	98	828	924	99	327	3,415	10,997	18	40	-	-	0,895	92	2,999	18,912
AGO95(p)	125	1,248	1,373	56	620	2,027	16,728	5	38	-	-	0,905	38	5,900	26,786
SEP95(p)	83	1,215	1,298	69	639	2,288	13,186	-	25	-	-	1,013	32	3,056	20,636
OCT95(p)	88	1,323	1,411	67	490	434	13,062	12	34	-	-	0,825	73	3,708	19,292
NOV95(p)	116	1,065	1,181	44	372	1,841	11,892	-	35	-	-	1,075	-	3,431	18,797
DIC95(p)	166	1,079	1,245	123	556	405	13,809	47	29	-	-	0,763	67	1,389	17,671
ENE96(p)	109	616	725	51	531	1,330	10,862	25	32	-	-	0,754	56	1,169	14,781
FEB96(p)	146	844	990	43	398	367	7,274	9	25	-	-	0,970	70	857	10,033
MAR96(p)	104	931	1,035	83	611	2,317	11,999	9	44	-	-	0,763	20	1,351	17,469
ABR96(p)	155	908	1,063	45	490	272	13,575	8	28	-	-	0,760	33	710	16,224
MAY96(p)	161	1,021	1,182	90	486	844	13,115	-	31	-	-	0,926	12	1,077	16,837
JUN96(p)	157	748	905	42	345	1,241	10,919	21	29	-	-	0,697	60	960	14,522
JUL96(p)	205	943	1,148	78	508	555	16,317	-	33	-	-	0,737	42	1,168	19,850
AGO96(p)	219	1,092	1,311	62	357	2,268	15,743	5	37	-	-	0,962	24	1,437	21,245
SEP96(p)	232	986	1,218	42	494	1,517	11,700	1	27	-	-	0,736	28	2,358	17,386
OCT96(p)	223	1,567	1,790	56	639	1,570	13,306	2	37	-	-	0,764	-	3,850	21,251
NOV96(p)	186	1,400	1,586	55	396	1,267	12,493	-	33	-	-	0,775	16	2,524	18,371
DIC96(p)	176	900	1,076	67	549	884	14,196	11	30	-	-	0,724	160	1,360	18,334

FUENTE: MINISTERIO DE MINERIA Y METALURGIA - DIRECCION GENERAL DE ADUANAS
ELABORACION: BANCO CENTRAL DE BOLIVIA - GERENCIA DE ESTUDIOS ECONOMICOS
SUBGERENCIA DEL SECTOR Y ENDEUDAMIENTO EXTERNOS

(1) : Incluye sal, yeso, cadmio, hierro, ulexita, calcita, manganeso, baritina y otros minerales no tradicionales.

(p) : Cifras preliminares

CUADRO No. 10,06

**EXPORTACION DE MINERALES
VALOR UNITARIO**

(En dólares americanos por TMEP)

PERIODO	Estaño Concent.	Estaño Metálico	Estaño	Wolfram	Antimonio	Plomo	Zinc	Cobre	Plata	Bismuto	Azufre	Oro	Aleaciones
1985	11,680	11,440	11,584	6,280	2,055	362	888	1,373	186,000	-	87	-	-
1986	5,963	6,737	6,167	4,421	1,710	368	787	1,368	173,841	5,222	101	11,812,500	5,804
1987	6,812	6,835	6,816	4,175	1,824	572	827	1,714	219,305	-	89	14,436,441	6,053
1988	7,062	7,150	7,117	5,086	2,067	598	1,115	1,279	207,838	11,727	89	14,053,387	5,522
1989	6,834	6,805	6,885	4,860	1,714	658	1,642	-	176,831	13,880	90	12,348,888	5,424
1990	6,328	6,270	6,282	3,736	1,529	794	1,479	2,142	143,511	5,818	87	12,522,203	5,529
1991	5,586	5,583	5,583	5,128	1,379	559	1,084	2,437	128,342	-	87	11,868,963	3,308
1992	6,051	6,097	6,096	5,328	1,368	537	1,214	2,084	122,867	-	0	11,183,538	3,445
1993	5,507	5,173	5,207	3,336	1,402	405	985	1,702	138,379	-	0	11,805,782	2,478
1994(p)	5,488	5,398	5,404	4,045	1,860	539	982	1,992	170,838	-	0	12,356,839	2,802
1995(p)	6,213	6,224	6,223	5,773	1,788	819	1,032	2,866	167,235	-	0	12,348,135	4,441
1996(p)	6,144	6,088	6,088	4,807	1,564	755	1,012	2,419	167,134	-	0	12,502,492	2,811
ENE94(p)	4,858	4,783	4,784	3,385	1,387	483	971	-	180,838	-	-	12,485,492	1,482
FEB94(p)	5,211	5,292	5,290	2,798	1,379	508	1,004	1,868	185,579	-	-	12,381,578	2,742
MAR94(p)	5,262	5,352	5,352	3,773	1,383	503	982	-	189,828	-	-	12,234,096	2,588
ABR94(p)	5,487	5,428	5,430	3,902	1,389	449	938	-	178,184	-	-	12,322,389	8,885
MAY94(p)	5,448	5,367	5,378	3,783	1,381	448	927	2,053	184,785	-	-	12,118,189	-
JUN94(p)	5,404	5,537	5,529	4,288	1,407	485	989	2,429	179,368	-	-	12,327,811	-
JUL94(p)	5,412	5,428	5,429	4,000	1,383	544	970	-	173,838	-	-	12,448,038	3,056
AGO94(p)	5,250	5,204	5,205	4,351	1,233	573	988	-	174,235	-	-	12,289,478	2,382
SEP94(p)	5,270	5,203	5,211	3,825	1,415	603	959	-	173,571	-	-	12,385,219	3,009
OCT94(p)	5,330	5,311	5,315	4,445	1,415	617	1,011	-	177,953	-	-	12,873,095	4,271
NOV94(p)	5,584	5,808	5,808	4,802	2,080	662	1,112	-	189,798	-	-	12,422,761	4,280
DIC94(p)	6,108	6,121	6,120	4,805	4,213	658	1,139	-	183,386	-	-	12,275,774	-
ENE95(p)	6,029	5,951	5,955	4,844	1,570	644	1,128	-	151,899	-	-	12,178,314	2,723
FEB95(p)	5,997	6,019	6,018	4,782	1,641	650	1,121	-	150,547	-	-	12,174,034	5,310
MAR95(p)	5,430	5,418	5,417	5,481	1,725	573	1,014	-	145,794	-	-	12,187,187	4,399
ABR95(p)	5,697	5,774	5,768	5,801	1,903	588	1,041	-	182,083	-	-	12,445,820	2,255
MAY95(p)	5,885	5,900	5,899	5,847	1,984	612	1,047	2,320	182,488	-	-	12,503,778	-
JUN95(p)	6,292	6,240	6,244	5,885	1,842	604	1,025	-	178,378	-	-	12,367,120	3,489
JUL95(p)	6,827	6,838	6,837	6,048	1,842	617	1,025	3,200	188,075	-	-	12,482,587	3,556
AGO95(p)	6,680	6,781	6,754	6,100	1,947	617	1,019	2,800	189,842	-	-	12,385,899	5,348
SEP95(p)	6,851	6,881	6,880	6,084	1,879	613	991	3,000	177,286	-	-	12,314,808	3,943
OCT95(p)	6,284	6,315	6,313	6,128	1,892	572	992	2,750	174,824	-	-	12,348,877	4,138
NOV95(p)	6,302	6,281	6,281	6,081	1,774	668	1,008	-	171,893	-	-	12,348,740	-
DIC95(p)	6,325	6,350	6,347	6,078	1,868	748	1,038	3,000	171,852	-	-	12,439,898	7,664
ENE96(p)	6,245	6,259	6,257	4,898	1,588	688	1,014	2,978	170,009	-	-	12,573,438	2,882
FEB96(p)	6,210	6,235	6,232	5,279	1,791	787	1,035	2,522	187,947	-	-	13,023,808	3,837
MAR96(p)	6,135	6,133	6,133	4,940	1,824	772	1,044	2,558	174,986	-	-	12,808,070	3,800
ABR96(p)	6,897	6,355	6,388	5,027	1,715	847	1,058	2,800	182,202	-	-	12,731,149	2,897
MAY96(p)	6,558	6,532	6,538	5,158	1,573	813	1,037	-	171,433	-	-	12,808,308	4,000
JUN96(p)	6,210	6,250	6,243	5,185	1,853	821	1,023	2,714	171,010	-	-	12,687,091	2,483
JUL96(p)	6,288	6,245	6,249	5,128	1,567	793	983	-	167,303	-	-	12,335,885	4,571
AGO96(p)	6,425	5,989	6,045	5,129	1,611	819	997	1,800	180,848	-	-	12,408,864	3,792
SEP96(p)	6,181	6,138	6,148	4,429	1,830	814	958	3,000	185,804	-	-	12,407,809	5,700
OCT96(p)	6,027	5,998	5,980	4,448	1,807	784	992	1,500	187,873	-	-	12,248,794	-
NOV96(p)	5,591	5,897	5,881	3,927	1,424	729	1,004	-	153,879	-	-	12,234,875	3,188
DIC96(p)	6,008	5,978	5,982	3,925	1,472	364	1,012	727	135,810	-	-	11,895,305	683

FUENTE: BANCO CENTRAL DE BOLIVIA - GERENCIA DE ESTUDIOS ECONOMICOS - SUBGERENCIA DEL SECTOR Y ENDEUDAMIENTO EXTERNOS
ELABORACION: BANCO CENTRAL DE BOLIVIA - GERENCIA DE ESTUDIOS ECONOMICOS - SUBGERENCIA DEL SECTOR Y ENDEUDAMIENTO EXTERNOS
(p) : Cifras preliminares

CUADRO No. 10,07

**EXPORTACION DE MINERALES
INDICE DE VALOR
(Base 1980 = 100)**

PERIODO	Estaño	Wolfram	Antimonio	Plomo	Zinc	Cobre	Plata	Bismuto	Azufre	TOTAL
1985	49	22	80	4	80	48	9	0	45	41
1986	28	14	55	35	76	22	23	9	81	31
1987	18	11	86	29	89	0	28	0	132	32
1988	20	11	86	41	184	4	38	5	102	43
1989	33	15	80	77	380	0	50	28	125	63
1990	28	10	49	108	398	32	43	30	28	64
1991	28	16	39	75	381	2	38	0	35	56
1992	28	12	35	78	471	6	38	0	0	56
1993	22	3	29	68	326	7	47	0	0	59
1994(p)	24	5	49	83	287	4	53	0	0	64
1995(p)	23	10	44	87	413	9	60	0	0	75
1996(p)	23	7	35	75	418	8	54	0	0	71
ENE94(p)	18	4	22	80	410	0.0	61	0	0	63
FEB94(p)	16	1	28	25	285	33.6	43	0	0	54
MAR94(p)	29	8	39	85	392	0.0	56	0	0	78
ABR94(p)	19	4	38	125	236	0.0	59	0	0	59
MAY94(p)	24	7	41	88	177	13.2	57	0	0	55
JUN94(p)	26	4	50	40	236	5.8	35	0	0	28
JUL94(p)	34	6	45	135	229	0.0	58	0	0	33
AGO94(p)	28	6	65	100	396	0.0	60	0	0	25
SEP94(p)	26	8	52	71	286	0.0	62	0	0	40
OCT94(p)	16	6	60	115	284	0.0	58	0	0	30
NOV94(p)	23	6	44	79	311	0.0	48	0	0	33
DIC94(p)	32	5	100	98	234	0.0	40	0	0	41
ENE95(p)	25	7	53	93	319	0.0	56	0	0	29
FEB95(p)	19	9	43	81	334	0.0	42	0	0	31
MAR95(p)	20	7	49	100	438	0.0	50	0	0	34
ABR95(p)	18	10	45	95	394	0.0	59	0	0	28
MAY95(p)	19	10	45	92	423	3.9	65	0	0	29
JUN95(p)	28	9	47	58	405	0.0	66	0	0	38
JUL95(p)	20	15	29	175	399	19.5	68	0	0	35
AGO95(p)	29	9	55	104	558	4.8	65	0	0	36
SEP95(p)	27	11	49	118	428	25.4	78	0	0	40
OCT95(p)	28	10	38	21	424	11.2	60	0	0	32
NOV95(p)	23	7	30	102	392	0.0	61	0	0	42
DIC95(p)	25	19	48	25	468	47.8	50	0	0	30
ENE96(p)	14	6	38	78	380	25.2	55	0	0	30
FEB96(p)	20	8	32	23	246	7.7	47	0	0	40
MAR96(p)	20	10	45	148	410	7.8	78	0	0	31
ABR96(p)	21	8	38	19	469	6.8	51	0	0	31
MAY96(p)	25	12	35	57	445	0.0	53	0	0	37
JUN96(p)	18	8	28	85	385	19.3	50	0	0	28
JUL96(p)	23	10	37	37	530	0.0	58	0	0	29
AGO96(p)	25	8	28	154	513	3.1	60	0	0	28
SEP96(p)	24	5	37	103	387	1.0	45	0	0	39
OCT96(p)	32	8	44	100	432	1.0	63	0	0	30
NOV96(p)	29	5	28	77	410	0.0	52	0	0	30
DIC96(p)	29	7	37	27	470	2.7	41	0	0	28

FUENTE: BANCO CENTRAL DE BOLIVIA - GERENCIA DE ESTUDIOS ECONOMICOS - SUBGERENCIA DEL SECTOR Y ENDEUDAMIENTO EXTERNOS
ELABORACION: BANCO CENTRAL DE BOLIVIA - GERENCIA DE ESTUDIOS ECONOMICOS - SUBGERENCIA DEL SECTOR Y ENDEUDAMIENTO EXTERNOS
(p) : Cifras preliminares

**EXPORTACION DE MINERALES
INDICE DE QUANTUM
(Base 1980 = 100)**

PERIODO	Estaño	Wolfram	Antimonio	Plomo	Zinc	Cobre	Plata	Bismuto	Azufre	TOTAL
1985	72	48	61	9	73	74	30	0	24	63
1986	75	44	67	81	77	34	89	8	42	73
1987	45	36	90	47	86	0.4	86	0	78	64
1988	48	30	87	62	117	7	123	2	60	63
1989	65	40	73	107	174	0	189	9	73	132
1990	75	37	66	121	213	32	201	25	16	153
1991	79	44	59	122	276	1	191	0	21	186
1992	78	31	53	128	308	8	205	0	0	199
1993	71	14	44	152	268	9	235	0	0	185
1994(p)	75	17	61	140	232	5	208	0	0	148
1995(p)	83	24	52	127	317	7	241	0	0	177
1995(p)	62	21	46	91	328	5	218	0	0	163
ENE94(p)	64	15	33	157	335	0.0	254	-	-	14
FEB94(p)	50	5	42	44	225	37.9	172	-	-	9
MAR94(p)	91	23	60	117	323	0.0	233	-	-	15
ABR94(p)	59	14	58	253	200	0.0	211	-	-	11
MAY94(p)	78	24	63	134	151	13.8	232	-	-	10
JUN94(p)	78	14	74	74	193	5.0	130	-	-	10
JUL94(p)	108	19	69	224	187	0.0	225	-	-	12
AGO94(p)	83	20	110	158	323	0.0	232	-	-	16
SEP94(p)	82	20	78	106	237	0.0	239	-	-	15
OCT94(p)	51	19	58	189	222	0.0	218	-	-	12
NOV94(p)	69	19	44	109	222	0.0	191	-	-	12
DIC94(p)	87	15	50	135	183	0.0	184	-	-	10
ENE95(p)	69	21	71	131	224	0.0	247	-	-	12
FEB95(p)	54	25	56	84	237	0.0	187	-	-	11
MAR95(p)	62	19	60	158	343	0.0	232	-	-	16
ABR95(p)	48	24	49	143	300	0.0	245	-	-	13
MAY95(p)	54	25	48	137	320	3.8	239	-	-	13
JUN95(p)	78	20	54	88	314	0.0	252	-	-	16
JUL95(p)	49	35	31	257	285	12.9	273	-	-	15
AGO95(p)	73	20	59	153	434	3.8	259	-	-	21
SEP95(p)	69	24	61	172	342	17.9	266	-	-	16
OCT95(p)	75	24	47	33	339	8.8	232	-	-	15
NOV95(p)	63	18	35	139	309	0.0	239	-	-	15
DIC95(p)	68	43	53	30	358	33.8	198	-	-	14
ENE96(p)	39	18	50	100	282	17.9	216	-	-	12
FEB96(p)	53	15	38	28	189	6.4	186	-	-	8
MAR96(p)	55	29	58	174	311	6.4	298	-	-	14
ABR96(p)	57	18	47	20	352	5.7	189	-	-	13
MAY96(p)	63	31	46	84	340	0.0	209	-	-	13
JUN96(p)	48	15	33	93	283	15.0	196	-	-	11
JUL96(p)	61	27	48	42	423	0.0	225	-	-	16
AGO96(p)	70	22	34	171	409	3.8	252	-	-	17
SEP96(p)	65	15	47	114	304	0.7	184	-	-	14
OCT96(p)	95	20	61	118	345	1.4	252	-	-	17
NOV96(p)	84	19	38	95	324	0.0	225	-	-	15
DIC96(p)	57	23	52	67	368	7.9	204	-	-	14

FUENTE: BANCO CENTRAL DE BOLIVIA - GERENCIA DE ESTUDIOS ECONOMICOS
SUBGERENCIA DEL SECTOR Y ENDEUDAMIENTO EXTERNOS
ELABORACION: BANCO CENTRAL DE BOLIVIA - GERENCIA DE ESTUDIOS ECONOMICOS
SUBGERENCIA DEL SECTOR Y ENDEUDAMIENTO EXTERNOS

(p) : Cifras preliminares

**EXPORTACION DE MINERALES
INDICE DE VALOR UNITARIO
(Base 1980 = 100)**

PERIODO	Estaño	Wolfram	Antimonio	Plomo	Zinc	Cobre	Plata	Bismuto	Azufre
1985	60	45	98	43	110	65	29	0	187
1986	37	32	82	43	99	65	28	107	194
1987	41	30	87	63	104	81	33	0	171
1988	42	37	99	66	141	81	31	240	171
1989	52	36	82	72	207	72	26	284	172
1990	37	27	73	88	187	102	21	119	167
1991	33	37	66	62	138	115	19	0	167
1992	36	39	67	59	153	99	18	0	0
1993	31	24	67	45	122	81	20	0	0
1994(p)	32	29	79	59	124	93	25	0	0
1995(p)	37	42	85	68	130	141	25	0	0
1995(p)	36	35	76	63	128	115	25	0	0
ENE94(p)	29	25	66	51	122	0	24	0	0
FEB94(p)	31	20	66	56	127	99	25	0	0
MAR94(p)	32	27	66	55	121	0	25	0	0
ABR94(p)	32	28	67	50	118	0	27	0	0
MAY94(p)	32	27	66	49	117	97	25	0	0
JUN94(p)	33	31	67	54	122	115	27	0	0
JUL94(p)	32	29	65	60	122	0	26	0	0
AGO94(p)	31	32	59	63	113	0	26	0	0
SEP94(p)	31	28	68	66	121	0	26	0	0
OCT94(p)	32	32	104	68	126	0	26	0	0
NOV94(p)	33	33	99	73	140	0	25	0	0
DIC94(p)	36	33	201	73	144	0	24	0	0
ENE95(p)	36	34	75	71	142	0	23	0	0
FEB95(p)	36	35	78	72	141	0	22	0	0
MAR95(p)	32	40	82	63	128	0	22	0	0
ABR95(p)	34	42	91	66	131	0	24	0	0
MAY95(p)	35	42	95	67	132	110	27	0	0
JUN95(p)	37	43	88	67	129	0	26	0	0
JUL95(p)	41	44	93	68	129	0	25	0	0
AGO95(p)	40	44	93	68	126	0	25	0	0
SEP95(p)	40	44	80	68	125	0	26	0	0
OCT95(p)	38	44	81	63	125	0	26	0	0
NOV95(p)	37	44	85	73	127	0	26	0	0
DIC95(p)	38	44	91	82	131	0	26	0	0
ENE96(p)	37	36	76	76	126	0	25	0	0
FEB96(p)	37	36	86	85	130	0	26	0	0
MAR96(p)	37	36	78	85	132	0	26	0	0
ABR96(p)	37	36	82	93	133	0	27	0	0
MAY96(p)	39	37	75	90	131	0	25	0	0
JUN96(p)	37	38	79	91	129	0	25	0	0
JUL96(p)	37	37	76	87	125	0	25	0	0
AGO96(p)	36	37	77	90	126	0	24	0	0
SEP96(p)	37	32	78	90	121	0	25	0	0
OCT96(p)	34	32	72	84	125	0	25	0	0
NOV96(p)	35	28	68	80	127	0	23	0	0
DIC96(p)	36	28	70	40	128	0	20	0	0

FUENTE: BANCO CENTRAL DE BOLIVIA - GERENCIA DE ESTUDIOS ECONOMICOS
SUBGERENCIA DEL SECTOR Y ENDEUDAMIENTO EXTERNOS
ELABORACION: BANCO CENTRAL DE BOLIVIA - GERENCIA DE ESTUDIOS ECONOMICOS
SUBGERENCIA DEL SECTOR Y ENDEUDAMIENTO EXTERNOS

(p) : Cifras preliminares

EXPORTACION DE HIDROCARBUROS

(En miles de dólares americanos)

PERIODO	PETROLEO		GASOLINA Y OTROS		GAS NATURAL		GAS PROPANO		GAS BUTANO		GAS LICUADO		TOTAL VALOR
	VOLUMEN (Miles Barr)	VALOR	VOLUMEN (Miles Barr)	VALOR	VOLUMEN (Millon M3)	VALOR	VOLUMEN (T.M.)	VALOR	VOLUMEN (T.M.)	VALOR	VOLUMEN (T.M.)	VALOR	
1985			4.0	71.4	2,216.1	372,573.8	3,524.9	925.1	3,524.9	941.2			374,511.5
1986	270.0	3,375.0			2,214.6	328,667.6	1,066.8	238.0	1,066.8	238.0			332,518.6
1987	50.0	810.0	330.0	6,883.0	2,119.9	248,566.0							256,059.0
1988			208.9 (1)	3,975.9	2,228.5	214,948.3							218,924.2
1989			7.0	137.0	2,209.7	213,787.5					533.0	77.0	214,001.5
1990					2,202.9	225,270.5					10,444.6	1,669.2	228,939.7
1991	397.6	6,373.7			2,177.7	232,627.2					11,028.1	2,208.3	241,209.2
1992	125.6	1,584.7			2,125.7	122,811.0					7,966.4	1,856.3	126,252.0
1993	467.1	6,054.7			2,081.7	90,203.0					1,488.8	238.0	96,495.8
1994(p)	499.7	6,576.6			2,167.7	91,821.7							98,198.3
1995(p)	2,973.2	48,109.0	36.9	1,289.7	2,052.6	92,407.5							141,806.2
1996(p)	1,446.0	38,617.0			2,055.0	94,536.9							133,155.9
ENE94(p)	9.9	87.6			177.8	7,642.0							7,729.6
FEB94(p)					150.6	6,461.0							6,461.0
MAR94(p)	18.5	249.0			182.0	6,924.0							7,173.0
ABR94(p)	8.6	122.0			175.2	7,472.3							7,594.3
MAY94(p)	7.9	108.0			190.8	8,121.4							8,229.4
JUN94(p)	7.9	124.0			204.6	8,703.5							8,827.5
JUL94(p)	7.9	137.0			223.9	9,527.0							9,664.0
AGO94(p)	7.9	141.0			222.5	9,458.0							9,599.0
SEP94(p)	7.9	130.0			202.6	8,626.0							8,756.0
OCT94(p)	7.9	115.0			176.1	7,185.0							7,300.0
NOV94(p)	7.9	120.5			144.8	5,915.0							6,035.5
DIC94(p)	407.3	5,242.5			136.7	5,586.5							10,829.0
ENE95(p)	216.8	4,679.6			126.0	5,608.3							10,287.9
FEB95(p)	22.4	396.6			127.8	5,654.9							6,051.5
MAR95(p)	460.5	5,597.6			149.4	6,604.9							12,202.5
ABR95(p)	338.7	5,860.8			163.1	7,209.8							13,090.6
MAY95(p)	350.3	6,181.8	5.7	200.1	187.6	8,655.0							15,037.0
JUN95(p)	513.3	5,920.6	11.4	400.3	193.7	8,901.4							15,222.3
JUL95(p)	18.8	339.0	8.6	300.4	207.9	9,512.2							10,151.6
AGO95(p)	303.4	5,269.0	8.3	291.0	209.9	9,600.6							15,180.5
SEP95(p)	281.4	4,467.0	2.9	97.9	182.2	8,375.6							12,940.5
OCT95(p)	171.3	4,986.0			174.8	7,700.7							12,686.7
NOV95(p)	283.2	4,144.0			163.0	7,204.2							11,348.2
DIC95(p)	13.1	227.0			167.2	7,379.7							7,606.7
ENE96(p)	169.0	5,648.3			165.4	7,617.1							13,265.4
FEB96(p)	13.0	237.3			144.6	6,659.8							6,897.1
MAR96(p)	168.0	4,347.4			155.1	7,163.3							11,510.7
ABR96(p)	7.0	135.0			150.7	6,950.0							7,085.0
MAY96(p)	171.0	5,484.0			184.2	8,814.3							14,298.3
JUN96(p)	4.0	68.0			192.2	9,236.6							9,304.8
JUL96(p)	232.0	5,089.0			211.8	9,978.8							15,067.8
AGO96(p)	263.0	5,534.0			190.4	8,671.5							14,205.5
SEP96(p)	13.0	246.0			177.8	8,053.3							8,299.3
OCT96(p)	163.0	6,143.0			170.0	7,428.2							13,571.2
NOV96(p)	236.0	5,551.0			160.0	7,053.2							12,604.2
DIC96(p)	7.0	134.0			152.8	6,912.8							7,046.8

FUENTE: Y.P.F.B. - División Ventas y Mercado - DIRECCION GRAL. DE ADUANAS

ELABORACION: BANCO CENTRAL DE BOLIVIA - GERENCIA DE ESTUDIOS ECONOMICOS - SUBGERENCIA DEL SECTOR Y ENDEUDAMIENTOS EXTERNOS

(1) En el mes de Enero se trata de aceites bases. En febrero sólo exportación de gasolinas. En junio trueque con gasolinas de la Argentina.

(p) Cifras preliminares.

EXPORTACIONES DE PRODUCTOS NO TRADICIONALES VALOR OFICIAL

(En miles de dólares americanos)

PERIODO	Azucar	Café	Castaña	Cueros	Ganado	Goma	Maderas	Artesanías	Productos Metal Mec.(1)	Soya	Otros (2)	TOTAL
1985	1,765	13,780	1,437	1,415	1,166	510	5,822	298		5,309	2,766	34,268
1986	4,853	13,231	3,465	6,191	13,427	3,757	22,656	4,850	5,843	18,741	11,492	108,506
1987	8,565	11,522	6,655	8,119	6,754	1,850	30,882	1,010	17	19,204	11,722	106,300
1988	6,292	16,911	5,559	19,543	514	2,023	25,496	2,142	65	20,233	9,452	108,230
1989	19,287	12,699	11,101	17,679	6,179	1,361	44,186	4,265	459	54,280	32,845	204,341
1990	31,710	14,309	15,630	26,474	49,449	1,973	49,850	4,454	413	48,168	50,037	292,467
1991	30,807	7,155	11,502	12,453	14,939	1,039	48,778	7,736	519	69,324	47,056	251,308
1992	25,261	6,841	11,321	10,319	0	686	49,892	8,148	0	51,503	42,332	206,303
1993	18,486	3,693	14,881	12,214	418	1,334	52,269	7,891	0	68,917	115,964	296,066
1994(p)	45,415	15,021	15,506	10,489	4,390	97	82,148	7,868	0	99,387	240,948	521,269
1995(p)	17,901	16,869	18,766	10,114	402	136	71,955	8,476	0	115,493	218,997	479,110
1996(p)	29,398	16,448	28,726	8,837	515	9	78,894	8,259	0	162,251	217,004	550,342
ENE94(p)	4,599	297	442	580	150	0	3,761	277	0	3,077	14,356	27,539
FEB94(p)	1,801	72	618	607	34	4	4,809	566	0	1,451	10,361	20,123
MAR94(p)	2,836	149	545	1,032	0	0	3,916	295	0	6,853	13,647	29,273
ABR94(p)	1,747	263	1,183	693	0	0	5,401	320	0	7,830	12,205	29,642
MAY94(p)	2,119	831	1,381	1,130	0	0	5,845	596	0	11,733	18,114	41,749
JUN94(p)	3,477	1,274	1,809	937	0	58	5,959	775	0	11,552	21,240	47,081
JUL94(p)	3,316	2,869	2,355	1,048	0	14	6,508	560	0	12,575	12,711	41,956
AGO94(p)	6,648	3,144	1,585	661	0	11	6,662	1,050	0	8,420	23,571	51,733
SEP94(p)	4,663	3,273	1,661	761	709	0	8,499	1,282	0	8,722	23,572	53,141
OCT94(p)	5,773	1,269	1,550	1,116	951	0	9,165	1,224	0	11,132	27,445	59,625
NOV94(p)	3,096	592	1,471	933	0	10	11,003	540	0	6,543	26,354	50,543
DIC94(p)	5,540	988	926	991	2,547	0	10,620	383	0	9,498	37,370	57,370
ENE95(p)	2,212	749	233	687	0	0	4,969	347	0	5,808	15,556	30,560
FEB95(p)	3,062	425	841	511	0	26	4,786	166	0	3,172	10,176	23,164
MAR95(p)	904	580	851	995	0	0	5,767	810	0	9,750	14,472	34,129
ABR95(p)	1,235	577	857	438	0	0	2,538	395	0	7,211	15,225	28,476
MAY95(p)	0	1,118	1,283	1,447	0	22	3,742	319	0	15,969	20,624	44,524
JUN95(p)	1,631	3,267	1,940	850	0	22	4,367	491	0	13,300	24,114	49,982
JUL95(p)	1,819	2,216	2,260	766	0	0	5,053	776	0	5,703	22,387	40,980
AGO95(p)	693	2,020	2,791	703	0	10	6,637	943	0	13,277	17,142	44,216
SEP95(p)	3,236	2,357	2,378	772	0	10	7,565	974	0	15,526	18,495	51,313
OCT95(p)	1,013	1,829	1,945	1,114	0	28	7,502	1,519	0	11,216	19,103	45,269
NOV95(p)	693	932	1,826	766	402	0	9,515	1,027	0	8,501	21,820	45,483
DIC95(p)	1,404	798	1,580	1,066	0	17	9,515	709	0	6,060	19,883	41,013
ENE96(p)	774	658	1,009	947	0	9	3,971	359	0	7,329	14,104	29,160
FEB96(p)	418	1,594	1,076	809	16	0	4,360	412	0	7,034	15,515	31,234
MAR96(p)	0	677	839	846	4	0	5,638	516	0	13,207	17,727	39,454
ABR96(p)	112	582	1,088	841	0	0	5,913	528	0	12,299	11,697	33,060
MAY96(p)	561	1,327	2,924	821	0	0	4,576	536	0	16,202	18,374	45,321
JUN96(p)	3,717	2,172	2,867	438	0	0	4,228	427	0	16,252	17,115	47,216
JUL96(p)	6,944	2,533	3,743	855	0	0	5,230	834	0	17,708	24,910	62,757
AGO96(p)	2,872	2,355	3,353	624	495	0	6,861	1,000	0	14,339	20,072	51,971
SEP96(p)	5,923	1,442	3,455	587	0	0	10,736	733	0	17,247	17,756	57,879
OCT96(p)	5,966	1,471	4,093	858	0	0	9,346	1,295	0	20,229	24,127	67,385
NOV96(p)	1,406	1,177	2,420	524	0	0	9,153	1,044	0	11,788	20,056	47,568
DIC96(p)	705	461	1,859	688	0	0	8,881	575	0	8,618	15,551	37,338

FUENTE: DIRECCION GENERAL DE ADUANAS : POLIZAS DE EXPORTACION

ELABORACION: BANCO CENTRAL DE BOLIVIA - GERENCIA DE ESTUDIOS ECONOMICOS - SUBGERENCIA DEL SECTOR Y ENDEUDAMIENTO EXTERNOS

(1) : Incluye compresoras, vibrocompresoras, equipo minero, etc.

(2) : Incluye flores, alcohol, cacao, madera trabajada, efectos personales, bebidas, alcohol etílico, Artículos de Joyería y otros.

(p) : Cifras preliminares

EXPORTACIONES DE PRODUCTOS NO TRADICIONALES
VOLUMEN

(En toneladas métricas)

PERIODO	Azúcar	Café	Castaña	Cueros	Ganado	Goma	Maderas	Artesanías	Productos Metal Mec.(1)	Soya	Otros (2)	TOTAL
1985	6,023	6,615	5,474	953	3,116	2,242	22,110	242		29,286	3,545	79,608
1986	17,523	5,144	10,310	3,649	11,465	3,757	51,144	126	285	79,088	8,348	190,817
1987	35,069	5,894	6,453	4,368	5,773	1,966	55,230	41	0,25	84,314	9,994	206,122
1988	22,346	7,202	4,990	9,217	436	2,167	50,685	139	82	72,160	10,579	180,025
1989	42,539	6,515	5,569	6,610	7,160	1,332	79,979	696	21	201,128	24,095	377,665
1990	75,515	9,561	9,268	11,006	63,068	1,859	88,603	357	1,381	183,980	50,398	495,016
1991	80,417	4,725	7,498	5,921	19,018	1,048	88,604	340	207	277,854	50,072	535,904
1992	72,623	5,261	6,482	4,916	0	640	101,656	2,741	0	218,660	39,374	452,353
1993(p)	38,676	2,743	9,083	5,384	21	160	92,977	1,638	0	290,605	58,067	466,356
1994(p)	106,934	4,864	7,623	3,290	5,265	112	129,980	1,435	0	423,040	103,939	766,502
1995(p)	43,825	5,851	7,809	2,996	38	130	95,872	726	0	524,045	160,316	841,701
1996(p)	73,834	7,387	10,254	2,479	703	9	104,427	654	0	646,951	186,427	1,033,124
ENE94(p)	9,733	205	343	236	320	0	5,275	15	0	11,459	3,566	31,152
FEB94(p)	3,613	55	330	181	76	6	7,048	35	0	5,974	3,537	20,855
MAR94(p)	7,592	98	290	301	0	0	6,847	29	0	29,842	3,941	48,740
ABR94(p)	3,825	157	573	215	0	0	7,873	52	0	33,150	7,082	52,927
MAY94(p)	4,806	428	630	381	0	0	11,232	32	0	48,513	8,203	74,225
JUN94(p)	8,130	618	656	309	0	49	9,990	49	0	43,266	16,037	79,326
JUL94(p)	7,427	957	1,119	297	0	21	11,234	672	0	53,088	7,946	82,761
AGO94(p)	13,262	802	860	214	0	20	9,809	132	0	36,684	11,850	73,633
SEP94(p)	11,449	783	750	267	676	0	13,256	57	0	39,180	8,533	75,153
OCT94(p)	14,101	312	711	319	1,176	0	14,034	255	0	51,069	10,436	92,415
NOV94(p)	7,841	131	750	261	0	16	17,503	83	0	27,652	6,692	62,929
DIC94(p)	15,155	317	406	309	2,636	0	15,877	24	0	43,343	14,115	92,364
ENE95(p)	5,802	231	96	220	0	0	6,125	26	0	26,323	15,125	53,947
FEB95(p)	7,611	137	359	193	0	40	6,578	35	0	18,403	9,722	43,076
MAR95(p)	2,434	174	374	285	0	0	7,636	96	0	41,084	10,563	62,650
ABR95(p)	3,551	170	374	153	0	1	3,347	41	0	32,660	11,344	51,661
MAY95(p)	0	308	578	459	0	14	4,757	39	0	66,943	10,498	85,596
JUN95(p)	3,841	1,039	822	272	0	14	5,662	36	0	56,427	34,250	102,163
JUL95(p)	4,182	781	914	243	0	2	6,615	47	0	29,500	13,775	56,058
AGO95(p)	1,642	733	1,131	217	0	11	9,303	247	0	62,389	9,935	85,606
SEP95(p)	7,548	853	1,076	199	0	10	10,478	29	0	71,610	11,841	103,646
OCT95(p)	2,412	662	766	286	0	21	10,333	50	0	52,077	10,254	76,663
NOV95(p)	1,666	394	724	154	38	0	12,444	46	0	36,150	11,399	63,017
DIC95(p)	3,334	370	594	313	0	17	12,572	32	0	26,459	11,702	57,393
ENE96(p)	1,616	379	375	195	0	9	5,646	15	0	33,963	6,808	51,226
FEB96(p)	1,120	760	400	172	9	0	6,924	19	0	25,196	9,855	44,456
MAR96(p)	0	305	326	234	4	0	7,347	20	0	57,661	15,489	61,566
ABR96(p)	339	270	422	266	0	0	5,213	26	0	45,115	7,884	59,536
MAY96(p)	1,421	585	1,032	244	0	0	6,496	31	0	63,047	16,052	86,906
JUN96(p)	9,074	933	1,035	111	0	0	6,361	35	0	62,582	14,374	94,525
JUL96(p)	16,910	1,120	1,301	269	0	0	8,167	44	0	67,425	18,505	113,761
AGO96(p)	7,948	1,050	1,152	177	690	0	9,463	36	0	56,286	18,795	95,599
SEP96(p)	15,856	626	1,180	196	0	0	10,946	166	0	69,218	16,781	114,969
OCT96(p)	13,400	652	1,389	244	0	0	13,709	149	0	83,903	25,504	138,950
NOV96(p)	3,810	499	622	143	0	0	11,998	74	0	48,301	21,355	87,001
DIC96(p)	2,140	209	617	229	0	0	12,117	35	0	34,035	13,024	62,605

FUENTE: DIRECCION GENERAL DE ADUANAS - POLIZAS DE EXPORTACION

ELABORACION: BANCO CENTRAL DE BOLIVIA - GERENCIA DE ESTUDIOS ECONOMICOS - SUBGERENCIA DEL SECTOR Y ENDEUDAMIENTO EXTERNOS

(1) : Incluye compresoras, vibracompresoras, equipo minero, etc.

(2) : Incluye flores, algodón, alcohol, cacao, madera trabajada, efectos personales, y otros

(p) : Cifras preliminares

EXPORTACIONES DE PRODUCTOS NO TRADICIONALES
VALOR UNITARIO

(En dólares por TMF)

PERIODO	Azucar TM	Café Kgs	Castaña TM	Cueros TM	Ganado TM	Goma TM	Maderas TM	Artesanías Kgr.	Productos Metal Mec.(1)	Soya TM	Otros TM	TOTAL TM	
1979	256.42	1.20	729.81	2,072.25	244.75	827.03	299.54	22.36	15.84	0.00	548.29	443.60	
1985	293.04	0.94	282.51	1,484.78	373.98	227.48	283.32	1.23	0.00	181.28	780.25	430.48	
1986	276.95	1.17	336.08	1,896.83	1,171.13	1,000.00	442.98	38.49	22.05	236.96	1,378.95	588.84	
1987	244.23	0.89	1,031.30	1,850.27	1,169.93	941.00	559.15	24.81	66.00	227.77	1,172.90	508.32	
1988	281.57	1.08	1,114.03	2,120.32	1,172.45	925.01	503.03	15.41	0.79	280.39	893.47	601.19	
1989	453.40	0.88	1,993.38	2,053.31	860.58	1,021.77	552.47	6.13	21.45	289.88	1,363.15	541.06	
1990	419.92	0.88	1,882.82	2,405.42	784.08	1,081.32	562.62	12.48	0.30	281.81	992.84	590.82	
1991	383.09	0.89	1,534.01	2,103.19	785.52	991.41	549.28	22.75	2.51	249.50	939.77	468.94	
1992	347.84	0.59	1,751.93	2,099.08	0.00	0.00	490.79	2.97	0.00	235.52	1,075.13	456.07	
1993(p)	477.95	0.81	1,636.34	2,288.57	19,904.76	0.00	562.17	4.82	0.00	284.45	1,997.08	630.79	
1994(p)	424.70	1.40	2,034.21	3,188.15	830.61	0.00	632.01	5.48	0.00	234.93	2,318.17	682.77	
1995(p)	408.47	1.31	2,402.95	3,375.97	10,714.29	1,045.83	750.54	11.68	0.00	220.39	1,368.04	589.22	
1996(p)	388.16	1.01	2,801.50	3,564.76	732.29	1,000.00	755.49	12.63	0.00	250.79	1,184.02	532.70	
ENE95(p)	381.18	1.47	2,434.89	3,121.36	-	-	811.22	13.88	0	220.63	1,028.48	565.98	
FEB95(p)	402.29	1.40	2,344.58	2,646.11	-	-	656.01	4.74	0	172.35	1,048.67	537.72	
MAR95(p)	371.41	1.51	2,275.40	3,491.23	-	-	755.04	8.27	0	237.32	1,370.07	544.75	
ABR95(p)	347.79	1.54	2,291.44	2,882.75	-	-	376.00	758.29	9.63	0	220.65	1,342.12	551.22
MAY95(p)	0.00	1.85	2,219.72	3,152.51	-	-	1,582.48	786.63	8.18	0	231.63	1,984.56	520.17
JUN95(p)	447.95	1.43	2,360.10	3,125.00	-	-	1,582.48	768.57	13.64	0	235.70	704.06	489.14
JUL95(p)	434.96	1.29	2,472.85	3,152.26	-	-	239.13	783.87	16.51	0	193.32	1,625.19	731.03
AGO95(p)	422.05	1.25	2,487.73	3,239.63	-	-	860.00	713.43	3.82	0	212.81	1,725.42	516.49
SEP95(p)	428.72	1.25	2,205.94	3,879.40	-	-	1,000.00	721.99	33.59	0	216.81	1,561.95	495.08
OCT95(p)	419.98	1.25	2,539.16	3,888.08	-	-	1,334.63	726.02	30.38	0	215.37	1,862.98	588.96
NOV95(p)	415.47	1.07	2,522.51	4,974.03	10,714.29	-	764.63	22.18	0	235.17	1,914.20	721.75	
DIC95(p)	421.12	0.98	2,626.77	3,405.75	-	-	1,000.00	756.84	21.95	0	212.95	1,699.11	714.59
ENE96(p)	426.21	0.79	2,888.52	4,847.41	-	-	1,000.00	703.29	23.95	0	215.66	1,601.27	569.23
FEB96(p)	373.21	0.95	2,687.98	4,693.56	1,828.57	-	629.66	21.68	0	279.16	1,574.28	702.58	
MAR96(p)	330.38	1.01	2,555.59	3,615.38	909.09	-	767.39	25.79	0	228.28	1,144.50	483.57	
ABR96(p)	330.38	0.98	2,581.26	3,161.85	-	-	1,134.32	18.86	0	272.62	1,483.68	555.29	
MAY96(p)	394.79	1.03	2,832.78	3,364.75	-	-	704.48	17.29	0	256.98	1,144.65	509.75	
JUN96(p)	409.63	1.06	2,769.51	3,945.95	-	-	682.62	12.20	0	259.69	1,190.71	499.51	
JUL96(p)	410.64	1.03	2,877.02	3,178.44	-	-	638.82	18.95	0	282.63	1,346.15	551.66	
AGO96(p)	381.35	1.02	2,910.59	3,531.41	717.39	-	725.03	28.32	0	254.75	1,067.92	543.64	
SEP96(p)	373.55	1.05	2,927.97	2,999.49	-	-	980.81	4.42	0	249.17	1,058.07	503.43	
OCT96(p)	445.22	1.02	2,946.72	3,520.72	-	-	681.74	8.69	0	241.10	946.00	484.96	
NOV96(p)	369.03	1.07	2,944.04	3,672.04	-	-	782.90	14.11	0	244.05	939.15	546.75	
DIC96(p)	329.44	1.00	2,275.40	3,008.31	-	-	732.96	16.43	0	253.21	1,194.04	596.40	

FUENTE: BANCO CENTRAL DE BOLIVIA - GERENCIA DE ESTUDIOS ECONÓMICOS - SUBGERENCIA DEL SECTOR Y ENDEUDAMIENTO EXTERNOS
ELABORACION: BANCO CENTRAL DE BOLIVIA - GERENCIA DE ESTUDIOS ECONÓMICOS - SUBGERENCIA DEL SECTOR Y ENDEUDAMIENTO EXTERNOS

(1) : En miles de toneladas
(p) : Cifras preliminares

EXPORTACIONES POR ZONAS ECONOMICAS
VALORES CIF

(En miles de dólares y toneladas)

ZONAS ECONOMICAS	1988		1989		1990		1991		1992		1993		1994(p)		1995(p)		1996(p)	
	VOLUMEN	VALOR	VOLUMEN	VALOR	VOLUMEN	VALOR	VOLUMEN	VALOR	VOLUMEN	VALOR	VOLUMEN	VALOR	VOLUMEN	VALOR	VOLUMEN	VALOR	VOLUMEN	VALOR
ALADI	3,136.7	297,286.1	3,259.8	350,580.8	3,334.5	413,293.0	3,424.8	429,897.4	2,796.8	278,493.6	3,023.9	296,910.8	2,599.0	406,791.2	2,530.8	408,403.0	2,726.5	505,817.8
ARGENTINA	2,998.5	227,536.0	2,968.2	228,518.1	2,953.2	236,421.0	2,965.0	259,357.5	2,402.6	151,190.0	2,600.3	125,228.2	1,949.4	143,733.5	1,843.7	132,096.9	1,827.8	141,706.5
BRASIL	35.8	11,279.8	114.9	46,265.1	110.0	77,986.0	68.3	41,038.8	42.2	12,400.0	37.8	21,365.0	63.1	32,101.7	34.0	19,198.4	63.3	39,925.0
CHILE	49.3	29,505.1	45.6	22,256.3	81.3	33,759.0	77.3	40,207.7	39.9	15,555.8	31.5	15,722.0	58.4	18,539.5	70.7	25,097.7	111.3	40,502.4
MEXICO	0.2	238.0	1.1	1,827.9	0.5	869.0	4.4	3,765.1	4.4	6,649.5	38.1	11,986.0	14.7	12,606.9	0.6	974.5	3.6	8,672.8
PARAGUAY	0.4	710.3	29.0	878.3	39.0	1,078.0	44.1	1,605.5	38.0	1,086.1	27.6	1,582.9	11.8	3,468.0	2.3	2,136.7	1.1	1,465.6
URUGUAY	2.2	732.6	0.4	815.9	8.0	3,232.0	1.3	989.5	0.8	1,385.4	2.6	2,151.0	5.3	2,302.8	2.2	2,427.9	24.6	7,557.0
GRUPO ANDINO																		
COLOMBIA	2.4	3,913.1	1.5	4,197.3	4.2	4,011.0	115.8	30,154.6	95.8	24,861.9	115.4	35,522.7	233.8	61,781.2	273.1	64,225.4	378.6	108,749.5
ECUADOR	0.1	173.4	0.2	253.8	0.1	121.0	2.03	951.7	10.7	2,154.2	20.0	6,636.1	30.2	12,616.8	21.8	6,041.1	56.8	12,356.4
PERU	47.2	22,658.0	100.7	45,149.4	137.0	53,046.0	143.2	47,672.5	150.8	57,784.0	149.8	75,015.0	229.0	120,145.1	282.5	150,808.7	259.0	144,469.1
VENEZUELA	0.6	539.6	0.4	396.7	3.2	2,770.0	3.4	4,144.5	1.9	5,446.7	0.9	1,742.5	3.3	1,496.6	19.9	5,908.7	0.4	418.6
MCCA	2.7	365.2	5.6	1,966.0	0.6	277.0	2.7	620.2	2.3	1,223.8	0.3	364.6	0.7	545.2	0.1	95.8	7.2	2,775.5
CANADA	0.3	72.5	0.0	738.0	0.1	177.0	0.02	125.6	0.1	360.0	0.3	4,922.5	1.5	3,171.5	1.1	5,639.9	3.0	8,763.5
ESTADOS UNIDOS	61.4	102,215.1	59.5	157,180.1	95.2	184,725.0	121.0	124,021.1	51.0	119,589.8	61.7	170,892.2	88.4	301,628.6	356.6	285,159.7	212.0	228,451.1
EX-COMECON	8.3	9,389.0	16.0	21,543.4	146.4	20,154.0	0.01	16.0	0.1	171.2	0.3	378.4	4.8	42.2	0.2	3,678.1	0.9	1,677.0
UNION EUROPEA (UE)	71.8	167,397.5	112.7	253,515.8	127.6	267,884.0	155.9	235,575.2	174.9	285,230.4	157.3	267,649.7	116.6	289,730.0	136.6	303,394.0	136.2	270,369.3
ALEMANIA RF	11.6	34,418.1	27.0	51,111.3	14.5	39,989.0	8.3	26,818.7	10.8	32,488.8	4.9	32,271.4	5.5	55,798.5	6.8	57,021.4	8.7	56,308.0
BELGICA	15.8	35,981.2	27.7	62,763.9	37.2	67,743.0	58.6	81,549.8	50.3	81,317.9	36.7	49,047.8	18.7	26,719.1	27.8	40,329.6	36.1	49,352.3
FRANCIA	2.5	7,520.3	3.5	10,821.4	7.6	20,232.0	8.9	17,760.7	18.6	31,986.0	4.4	17,497.4	7.0	47,716.3	1.3	37,568.0	0.8	4,151.4
HOLANDA	1.4	2,149.2	1.0	3,288.4	0.9	3,090.0	0.5	1,145.3	1.4	4,441.4	1.7	5,057.8	1.4	3,885.0	1.7	3,988.6	2.4	6,103.1
INGLATERRA	32.5	71,009.7	48.5	110,677.4	58.3	113,962.0	77.5	102,780.3	91.3	128,527.5	107.2	159,250.5	81.0	150,978.4	89.6	154,008.8	77.8	144,659.6
ITALIA	4.5	11,110.0	5.0	11,624.1	7.5	17,289.0	1.5	3,384.2	1.4	2,281.3	0.8	1,288.4	2.6	2,824.8	7.5	7,330.6	8.1	6,186.9
SUECIA	0.1		0.0	64.0	0.0	57.0	0.1	114.3	0.0	25.1	0.0	105.8	0.0	35.2	0.1	105.0		39.0
OTROS CEE	3.4	5,209.0	2.1	3,085.3	3.6	5,652.0	0.6	2,021.9	1.2	4,182.4	1.5	3,130.5	0.5	1,784.6	1.6	3,048.0	2.3	3,571.0
EX-AELC	6.1	9,724.8	19.3	18,160.7	6.6	19,887.0	2.9	11,577.7	1.6	6,042.9	1.6	2,798.5	13.5	14,582.9	49.0	80,511.1	43.3	97,817.2
SUIZA	6.0	9,724.8	19.3	18,149.9	6.6	19,874.0	2.9	11,529.4	1.6	5,146.0	1.5	2,796.4	13.4	14,543.2	49.0	80,474.6	43.3	97,766.7
OTROS AELC	0.1		0.0	10.8	0.0	13.0	0.0	48.3		896.9	0.1	0.0	0.0	39.7	0.0	36.5		50.5
RESTO EUROPA OCCIDENTA	1.1	3.3							0.1	27.0								
ASIA	2.6	8,628.8	2.2	11,562.6	3.2	8,634.0	3.8	11,155.1	4.4	12,406.9	3.7	9,894.3	5.7	9,763.3	3.1	7,357.0	2.7	4,838.0
JAPON	1.8	4,654.0	0.8	2,076.9	1.5	3,053.0	0.6	1,559.4	0.9	2,586.3	2.0	4,466.2	3.7	5,926.0	2.0	3,902.2	2.2	3,811.4
OTROS	0.8	3,974.8	1.4	9,485.7	1.7	5,581.0	3.2	9,595.7	3.6	9,820.6	1.7	5,428.0	2.0	3,837.3	1.1	3,454.7	0.5	1,026.6
RESTO MUNDO	11.4	5,129.7	17.0	6,560.1	33.7	11,517.0	21.5	35,611.7	25.7	8,659.8	1.4	736.4	6.6	4,129.1	59.4	26,485.5	71.9	16,556.5
T O T A L (A)	3,302.4	600,212.0	3,492.1	821,777.3	3,747.8	926,548.0	3,732.8	848,600.0	3,047.0	712,205.4	3,250.4	754,545.6	2,836.7	1,032,384.0	3,136.7	1,100,722.0	3,203.6	1,137,066.0
REEXPORTACIONES (*) (B)		10,800.0		22,400.0		14,500.0		16,500.0		27,600.0		34,000.0		31,673.0		49,202.6		36,625.0
T O T A L (A) + (B)		611,012.0		844,177.3		941,048.0		865,100.0		739,805.4		788,545.6		1,064,057.0		1,149,924.6		1,173,691.0

FUENTE: BANCO CENTRAL DE BOLIVIA - GERENCIA DE ESTUDIOS ECONOMICOS - SUBGERENCIA DEL SECTOR Y ENDEUDAMIENTO EXTERNOS
 ELABORACION: BANCO CENTRAL DE BOLIVIA - GERENCIA DE ESTUDIOS ECONOMICOS - SUBGERENCIA DEL SECTOR Y ENDEUDAMIENTO EXTERNOS
 (*) Reexportaciones son aquellas exportaciones de bienes importados anteriormente excluyendo los bienes internados para su transformaci n.
 (p) Cifras preliminares. 1994, 1995 y 1996.

CUADRO No. 10,15

IMPORTACION DE BIENES SEGUN USO O DESTINO ECONOMICO
(En millones de dólares americanos)

CLASIFICACION	PARTICI- 1988 PACION %		PARTICI- 1989 PACION %		PARTICI- 1990 PACION %		PARTICI- 1991 PACION %		PARTICI- 1992 PACION %		PARTICI- 1993 PACION %		PARTICI- 1994(p) PACION %		PARTICI- 1995(p) PACION %		PARTICI- 1996(p) PACION %	
	1. BIENES DE CONSUMO	126.3	21.7	137.5	22.5	152.9	22.2	206.0	21.2	204.8	18.8	224.1	19.8	262.2	24.6	262.4	20.4	347.0
No duraderos	57.4	9.7	70.2	11.5	63.3	9.2	96.3	9.9	86.9	8.2	109.6	9.7	133.7	11.7	144.4	10.4	174.3	11.1
Duraderos	70.9	12.0	67.3	11.0	89.6	13.0	109.7	11.3	115.9	10.6	114.5	10.1	148.5	12.9	137.9	10.0	172.7	11.0
2. BIENES INTERMEDIOS	251.6	42.6	274.8	45.0	272.5	39.7	370.7	38.2	415.6	38.1	434.6	38.3	462.6	40.3	555.7	40.1	533.2	34.0
Combustibles y Lubricantes	4.8	0.8	2.6	0.4	3.5	0.5	7.8	0.8	12.0	1.1	36.5	3.2	44.1	3.6	54.5	3.9	41.6	2.7
Para la Agricultura	6.3	1.4	9.7	1.6	10.9	1.6	21.8	2.2	13.1	1.2	18.1	1.6	15.9	1.4	27.4	2.0	31.0	2.0
Para la Industria	185.7	31.4	199.3	32.6	194.1	28.2	263.4	27.2	307.3	28.2	293.7	25.9	314.7	27.4	380.5	27.5	376.1	24.0
Para la Construccion	29.5	5.0	37.4	6.1	45.0	6.5	58.2	6.0	52.3	4.8	51.2	4.5	48.9	4.3	50.6	3.6	47.1	3.0
Partes y Accesorios de Equipo de Transporte (*)	23.3	4.0	25.8	4.2	19.0	2.8	19.5	2.0	30.9	2.8	35.1	3.1	39.2	3.4	42.8	3.1	37.4	2.4
3. BIENES DE CAPITAL	206.6	35.3	195.0	31.9	251.8	36.6	364.1	37.6	436.6	40.2	456.6	40.2	367.6	33.6	535.0	38.6	639.6	40.6
Para la Agricultura	13.4	2.3	13.9	2.3	16.0	2.3	24.6	2.5	16.6	1.7	13.3	1.2	16.5	1.6	17.4	1.3	19.9	1.3
Para la Industria	137.4	23.3	127.6	20.9	169.2	24.6	252.3	26.0	301.5	27.7	273.9	24.2	224.1	19.5	313.6	22.7	359.6	22.9
Equipo de Transporte	57.7	9.8	53.5	8.8	66.6	9.7	67.2	9.0	118.5	10.9	166.6	14.9	145.2	12.7	203.7	14.7	260.3	16.6
4. DIVERSOS	2.1	0.4	3.7	0.6	10.0	1.5	26.7	3.0	31.3	2.9	19.1	1.7	14.2	1.2	12.2	0.9	47.0	3.0
VALOR TOTAL CIF AJUSTADO	590.5	100.0	610.9	100.0	687.2	100.0	969.5	100.0	1,090.3	100.0	1,133.6	100.0	1,147.0	100.0	1,385.3	100.0	1,567.2	100.0
Ajuste por Maquila y Combustibles	0		9		15.5		24.2		40.2		43.4		49.3		46.3		67.9	
VALOR TOTAL CIF	590.5		619.9		702.7		993.7		1,130.5		1,177.0		1,196.3		1,433.6		1,635.0	
Deducción por Fletes Seguros y otros	-85.9		-96.4		-83.3		-110.6		-125.9		-132.6		-131.9		-161.7		-184.5	
VALOR TOTAL FOB	504.6		512.5		603.9		858.7		964.4		1,000.8		1,015.1		1,223.6		1,382.8	

FUENTE : INSTITUTO NACIONAL DE ESTADISTICA

ELABORACION: BANCO CENTRAL DE BOLIVIA - GERENCIA DE ESTUDIOS ECONOMICOS - SUBGERENCIA DEL SECTOR Y ENDEUDAMIENTO EXTERNOS

(p) : Cifras preliminares 1994, 1995 y 1996.

(*) : De acuerdo a Tercera Revisión del Manual de Cuentas Nacionales NN.UU.

CUADRO No.10,16

**IMPORTACIONES CLASIFICADAS POR ZONAS ECONOMICAS
VALORES CIF**

(En millones de dólares y toneladas)

ZONAS ECONOMICAS	1990		1991		1992		1993		1994 (p)		1995 (p)		1996 (p)	
	VOLUMEN	VALOR	VOLUMEN	VALOR	VOLUMEN	VALOR	VOLUMEN	VALOR	VOLUMEN	VALOR	VOLUMEN	VALOR	VOLUMEN	VALOR
ALADI	524.6	323.0	515.8	368.4	608.4	402.4	639.6	448.7	682.0	514.9	696.2	551.1	603.1	574.8
ARGENTINA	119.0	73.7	201.9	112.3	223.4	103.2	230.8	114.7	245.2	117.5	275.2	127.0	288.4	144.2
BRASIL	304.0	118.0	206.4	142.2	231.5	164.0	225.6	149.9	229.5	178.6	207.7	175.2	130.4	175.7
CHILE	49.6	87.8	60.4	63.3	78.7	78.0	102.9	88.5	94.2	94.0	96.7	106.9	89.3	112.6
OTROS ALADI	29.9	13.6	31.5	23.9	36.2	14.6	16.5	18.1	15.6	22.0	13.0	26.0	1.1	5.8
GRUPO ANDINO														
PERU	16.9	22.2	12.5	21.3	26.4	27.1	43.2	54.1	61.5	65.1	68.6	76.6	62.3	86.8
OTROS GRUP.AND.	5.2	7.7	3.0	5.4	12.2	15.4	20.6	23.3	35.9	37.9	35.0	39.3	31.6	49.7
CANADA	0.7	6.4	7.2	6.9	11.8	9.8	10.1	6.7	2.7	10.6	44.2	22.7	29.8	39.9
ESTADOS UNIDOS	158.4	154.5	206.3	253.1	279.8	272.1	271.4	258.9	184.0	231.8	251.5	316.6	203.8	429.8
EX-COMECON	3.8	5.0	7.1	8.3	0.0	7.5	4.8	2.7	2.9	3.8	3.7	7.4	7.5	6.1
UNION EUROPEA (UE)	40.6	102.8	62.8	156.0	51.2	207.0	50.7	226.1	129.3	137.9	85.2	234.0	59.2	246.0
ALEMANIA RF	20.1	56.3	31.5	83.5	31.0	85.6	18.3	66.5	73.1	59.3	51.1	71.2	17.1	63.7
FRANCIA	1.8	6.0	3.3	9.0	8.6	24.1	13.6	15.9	4.1	9.7	5.5	13.5	4.4	11.2
PAISES BAJOS	5.3	7.7	7.5	8.0	3.8	7.5	3.8	9.6	1.8	4.7	4.3	6.1	1.9	8.0
REINO UNIDO	2.3	9.4	2.3	8.9	2.1	27.4	1.7	67.2	3.1	13.1	5.6	26.4	2.9	12.2
OTROS CEE	11.1	23.4	18.2	46.6	5.8	62.4	13.4	66.9	47.3	51.2	18.8	116.7	32.9	150.9
EX-AELC	7.0	14.8	4.3	9.3	5.3	34.3	15.3	35.5	13.6	42.5	13.5	49.5	1.0	10.7
ASIA	31.5	80.5	39.9	141.5	55.6	162.1	90.9	154.0	51.2	227.2	59.5	219.5	60.1	250.4
JAPON	24.1	69.3	32.2	122.3	46.5	135.4	42.2	128.9	33.3	181.8	41.4	180.4	38.1	203.1
OTROS	7.4	11.2	7.8	19.1	9.1	26.7	48.7	25.1	17.9	45.4	18.1	39.2	22.0	47.3
RESTO MUNDO	63.0	15.6	24.5	50.2	36.6	35.3	17.9	44.4	20.7	27.7	21.7	32.8	36	77.3
TOTAL	829.6	702.7	867.9	993.7	1,048.8	1,130.5	1,100.6	1,177.0	1,086.5	1,196.3	1,175.5	1,433.6	1,000.7	1,635.0
AJUSTE POR MAQUILA Y COMBUSTIBLE	(15.5)			(24.2)		(40.2)		(43.4)		(49.3)		(48.3)		(67.9)
TOTAL IMPORTACIONES	687.2			969.5		1,090.3		1,133.6		1,147.0		1,385.3		1,567.1

FUENTE: INSTITUTO NACIONAL DE ESTADISTICA

ELABORACION: BANCO CENTRAL DE BOLIVIA - GERENCIA DE ESTUDIOS ECONOMICOS -SUBGERENCIA DEL SECTOR Y ENDEUDAMIENTO EXTERNOS

(p) : Cifras preliminares 1994, 1995 y 1996.

*Deuda Externa
Pública*

DEUDA PUBLICA EXTERNA DE MEDIANO Y LARGO PLAZO
ESTADO DE LA DEUDA POR GRUPO FONDO Y EMPRESA, GESTION 1996
 (Expresado en dólares americanos)

	ADEUDADO AL 31/12/95	DESEMBOLSOS	PAGADA	AMORTIZACION REPROG. O CONDONADA	ALIVIO	VARIACION CAMBIARIA	ADEUDADO AL 31/12/96
1. SECTOR PUBLICO NO FINANCIERO	3,832,823,870	360,404,061	118,775,086	627,865,976	473,019,461	-191,281,418	3,728,324,913
A. GOBIERNO CENTRAL	3,036,060,051	248,514,407	70,499,405	614,235,272	473,019,461	-158,366,966	2,916,472,256
B. GOBIERNOS LOCALES	19,881,428	15,715,403	978,083	0	0	-832,087	33,686,651
C. CORPORACIONES DE DESARROLLO	0	0	0	0	0	0	0
D. EMPRESAS PUBLICAS Y MIXTAS	774,882,391	96,174,252	47,297,589	13,630,703	0	-31,982,345	778,166,006
1 YPFB	393,442,682	16,168,388	38,581,032	0	0	-13,951,644	357,078,363
2 AASANA	26,297,183	2,455,806	1,481,000	0	0	-1,365,258	25,906,731
3 SAMAPA	32,658,711	0	623,952	13,630,703	0	-830,655	17,373,400
4 ENDE	43,639,979	21,718,976	2,235,106	0	0	-5,134,103	57,989,748
5 ENTEL	18,477,069	134,946	2,248,357	0	0	0	16,363,659
6 ENFE	36,973,766	3,626,538	0	0	0	-2,406,947	38,193,377
7 COMIBOL	3,581,007	3,439,167	0	0	0	-115,750	6,904,424
8 OTROS	219,811,974	48,630,431	1,928,141	0	0	-8,157,968	256,356,276
2. SECTOR PUBLICO FINANCIERO	649,909,175	8,031,222	23,482,561	0	0	-30,229,843	604,227,992
A. BANCO CENTRAL	596,945,886	8,031,222	22,784,086	0	0	-30,229,843	551,983,198
B. OTROS	52,963,289	0	718,466	0	0	0	52,244,793
3. SECTOR PRIVADO CON GARANTIA	40,354,825	439,292	5,965,945	611,991	0	-368,051	33,848,130
A. INST PRIVADA S NO FINANCIERAS	15,061,035	439,292	5,064,256	0	0	-51,185	10,404,907
B. INST PRIVADAS FINANCIERAS	25,273,789	0	901,689	611,991	0	-316,866	23,443,223
4. TOTAL	4,523,087,870	368,874,575	148,223,592	628,477,966	473,019,461	-221,879,312	4,366,401,035

FUENTE : BANCO CENTRAL DE BOLIVIA - GERENCIA DE ASUNTOS INTERNACIONALES - SUBGERENCIA DE OPERACIONES INTERNACIONALES.

ELABORACION : BANCO CENTRAL DE BOLIVIA - GERENCIA DE ESTUDIOS ECONOMICOS - DEPTO. DE INFORMACION Y PUBLICACIONES

DEUDA PUBLICA EXTERNA DE MEDIANO Y LARGO PLAZO
ESTADO DE LA DEUDA POR CATEGORIA ACREEDOR Y PAIS, GESTION 1996
 (Expresado en dólares americanos)

	ADEUDADO AL 31/12/95	DESEMBOLSOS	PAGADA	AMORTIZACION REPROG. O CONDONADA	ALIVIO	VARIACION CAMBIARIA	ADEUDADO AL 31/12/96
A. MULTILATERAL	2,674,683,616	291,597,772	134,966,529	0	0	-92,620,341	2,738,694,518
1 BID	1,439,239,297	111,192,747	63,277,736	0	0	-56,842,170	1,430,312,137
2 BIRF	94,614,867	0	18,630,552	0	0	-14,631,278	61,353,037
3 IDA	770,163,932	99,807,134	2,784,416	0	0	-19,726,221	847,460,428
4 FMI	0	0	0	0	0	0	0
5 CAF	258,652,528	66,549,939	40,645,237	0	0	-320,277	284,236,954
6 FAR	0	0	0	0	0	0	0
7 FONPLATA	57,180,794	6,201,230	5,204,570	0	0	0	58,177,453
8 FIDA	33,649,188	6,282,527	2,618,354	0	0	-941,220	36,372,140
9 OPEP	13,133,202	1,220,726	1,580,280	0	0	0	12,773,648
10 OTROS	8,049,810	343,469	225,385	0	0	-159,174	8,006,720
B. BILATERAL (*)	1,816,288,796	68,933,531	9,772,727	628,477,966	473,019,461	-129,134,268	1,590,856,827
1 ESTADOS UNIDOS	97,609,643	8,567,401	1,013,309	77,483,005	28,023,398	0	55,724,128
2 JAPON	568,383,503	5,046,538	19,840	43,021,235	60,157,239	-67,249,307	523,276,897
3 BRASIL	21,951,850	0	0	0	0	0	21,951,850
4 ALEMANIA	448,839,054	29,772,072	533,162	158,884,184	132,405,272	-34,166,715	417,432,338
5 BELGICA	165,317,725	0	2,458,790	120,780,536	115,136,585	-12,664,147	144,520,837
6 FRANCIA	93,082,634	1,356,865	0	63,113,334	34,998,925	-5,561,268	60,743,822
7 REINO UNIDO	55,775,193	0	0	48,254,536	20,593,244	910,380	29,024,281
8 AUSTRIA	92,799,550	0	34,961	62,822,634	62,822,634	-6,960,143	85,804,446
9 HOLANDA	48,498,512	0	0	37,328,361	18,882,164	-3,289,478	26,762,836
10 SUIZA	0	0	0	0	0	0	0
11 DINAMARCA	13,723,746	0	232,569	11,765,370	0	-383,107	1,342,701
12 OTROS	210,347,387	24,190,654	5,480,096	5,044,770	0	259,515	224,272,690
C. PRIVADOS	32,115,457	8,343,273	3,484,336	0	0	-124,704	36,849,689
1 BANCA INTERNACIONAL REFINANCIADA	8,858,746	0	0	0	0	0	8,858,746
2 PROVEEDORES SIN GARANTIA	2,189,398	0	2,189,398	0	0	0	0
3 OTROS	21,067,313	8,343,273	1,294,938	0	0	-124,704	27,990,944
D. TOTAL	4,523,087,870	368,874,575	148,223,592	628,477,966	473,019,461	-221,879,312	4,366,401,035

FUENTE : BANCO CENTRAL DE BOLIVIA - GERENCIA DE ASUNTOS INTERNACIONALES - SUBGERENCIA DE OPERACIONES INTERNACIONALES.

ELABORACION : BANCO CENTRAL DE BOLIVIA - GERENCIA DE ESTUDIOS ECONOMICOS - DEPTO. DE INFORMACION Y PUBLICACIONES

(*) Comprende Agencias, Gobiernos, Socialistas, Proveedores con Garantía, Banca Int. con Garantía y otras inst. financieras con garantía.

Cuadro No. 11,03

DEUDA PUBLICA EXTERNA DE MEDIANO Y LARGO PLAZO
ESTADO DE LA TRANSFERENCIA NETA POR GRUPO FONDO Y EMPRESA, GESTION 1996
DEL 01/01/96 AL 31/12/96
 (Expresado en dólares americanos)

	DESEMBOLSOS	AMORTIZACION	SERVICIO DEUDA INT. Y COM.	TOTAL	TRANSFERENCIA NETA
1. SECTOR PUBLICO NO FINANCIERO	360,404,061	118,775,086	123,174,292	241,949,378	118,454,683
A. GOBIERNO CENTRAL	248,514,407	70,499,405	89,020,535	159,519,939	88,994,467
B. GOBIERNOS LOCALES	15,715,403	978,093	587,958	1,566,050	14,149,352
C. CORPORACIONES DE DESARROLLO	0	0	0	0	0
D. EMPRESAS PUBLICAS Y MIXTAS	96,174,252	47,297,589	33,565,799	80,863,388	15,310,864
1 YPFB	16,168,388	388,581,032	21,423,701	60,004,733	-43,836,345
2 AASANA	2,455,806	1,481,000	1,934,185	3,415,185	-959,379
3 SAMAPA	0	823,952	366,647	1,190,599	-1,190,599
4 ENDE	21,718,976	2,235,106	3,805,386	6,040,493	15,678,484
5 ENTEL	134,946	2,248,357	696,043	2,944,400	-2,809,454
6 ENFE	3,626,538	0	316,659	316,659	3,309,878
7 COMIBOL	3,439,167	0	30,104	30,104	3,409,063
8 OTROS	48,630,431	1,928,141	4,993,073	6,921,214	41,709,216
2. SECTOR PUBLICO FINANCIERO	8,031,222	23,482,561	26,596,623	50,079,184	-42,047,963
A. BANCO CENTRAL	8,031,222	22,764,066	23,146,437	45,910,503	-37,879,282
B. OTROS	0	718,496	3,450,186	4,168,681	-4,168,681
3. SECTOR PRIVADO CON GARANTIA	439,292	5,965,945	1,983,785	7,949,730	-7,510,438
A. INST PRIVADAS NO FINANCIERAS	439,292	5,084,256	1,054,063	6,118,319	-5,679,027
B. INST PRIVADAS FINANCIERAS	0	901,689	929,722	1,831,410	-1,831,410
4. TOTAL	368,874,575	148,223,592	151,754,700	299,978,292	68,896,283

FUENTE : BANCO CENTRAL DE BOLIVIA - GERENCIA DE ASUNTOS INTERNACIONALES - SUBGERENCIA DE OPERACIONES INTERNACIONALES.
 ELABORACION : BANCO CENTRAL DE BOLIVIA - GERENCIA DE ESTUDIOS ECONOMICOS - DEPTO. DE INFORMACION Y PUBLICACIONES

Cuadro No. 11,04

DEUDA PUBLICA DE MEDIANO Y LARGO PLAZO
ESTADO DE TRANSFERENCIA NETA POR CATEGORIA ACREEDOR Y PAIS, GESTION 1996
DEL 01/01/96 AL 31/12/96
 (Expresado en dólares americanos)

	DESEMBOLSOS	AMORTIZACION	SERVICIO DEUDA INT. Y COM.	TOTAL	TRANSFERENCIA NETA
A. MULTILATERAL	291,597,772	134,966,529	113,941,033	248,907,562	42,690,210
1 BID	111,192,747	63,277,736	65,944,619	129,222,355	-18,029,609
2 BIRF	0	18,630,552	14,569,918	33,200,470	-33,200,470
3 IDA	99,807,134	2,784,416	5,664,548	8,448,964	91,358,170
4 FMI	0	0	0	0	0
5 CAF	66,549,939	40,645,237	22,038,343	62,683,579	3,866,360
6 FAR	0	0	0	0	0
7 FONPLATA	6,201,230	5,204,570	4,176,855	9,381,425	-3,180,196
8 FIDA	6,282,527	2,618,354	789,557	3,407,911	2,874,617
9 OPEP	1,220,726	1,580,280	455,985	2,036,265	-815,538
10 OTROS	343,469	225,385	301,208	526,593	-183,124
B. BILATERAL (*)	68,933,531	9,772,727	37,568,464	47,341,191	21,592,340
1 ESTADOS UNIDOS	8,567,401	1,013,309	2,685,326	3,698,635	4,868,766
2 JAPON	5,046,538	19,840	10,977,288	10,997,128	-5,950,590
3 BRASIL	0	0	0	0	0
4 ALEMANIA	29,772,072	533,162	6,948,807	7,481,969	22,290,104
5 BELGICA	0	2,458,790	2,261,992	4,720,782	-4,720,782
6 FRANCIA	1,356,865	0	3,615,876	3,615,876	-2,259,011
7 REINO UNIDO	0	0	1,610,936	1,610,936	-1,610,936
8 AUSTRIA	0	34,961	693,964	728,925	-728,925
9 HOLANDA	0	0	2,342,969	2,342,969	-2,342,969
10 SUIZA	0	0	0	0	0
11 DINAMARCA	0	232,569	53,193	285,762	-285,762
12 OTROS	24,190,654	5,480,096	6,378,112	11,858,208	12,332,446
C. PRIVADOS	8,343,273	3,484,336	245,203	3,729,539	4,613,733
1 BANCA INTERNACIONAL REFINANCIADA	0	0	0	0	0
2 PROVEEDORES SIN GARANTIA	0	2,189,398	35,634	2,225,033	-2,225,033
3 OTROS	8,343,273	1,294,938	209,569	1,504,507	6,838,766
D. TOTAL	368,874,575	148,223,592	151,754,700	299,978,292	68,896,283

FUENTE : BANCO CENTRAL DE BOLIVIA - GERENCIA DE ASUNTOS INTERNACIONALES - SUBGERENCIA DE OPERACIONES INTERNACIONALES.
 ELABORACION : BANCO CENTRAL DE BOLIVIA - GERENCIA DE ESTUDIOS ECONOMICOS - DEPTO. DE INFORMACION Y PUBLICACIONES

(*) : Comprende Agencias, Gobiernos, Socialistas, Proveedores con Garantía, Banca Int. con Garantía y otras inst. financieras con garantía.

*Tipos de
Cambio*

COTIZACION DE MONEDAS EXTRANJERAS (1)
(Fin de período)

(En bolivianos por unidad monetaria)

Fin de:	EE.UU. \$us.	Gran Bretaña £	Alemania DM	Francia FR.F.	Japón YEN	Italia Lira	Bélgica Fr.B.	Suiza Fr.S.	Suecia Kr.S.	España Pta.	Argentina \$ Arg.	Brasil Cr. \$	Chile \$	Perú \$/p
1985	1,692,000.00	2,416,573.00	674,372.00	219,894.00	8.35	988.00	32,970.00	803,297.00	220,312.00	10,824.00	2,115,000.00 (3)	173.00	9,460.00	122.00
1986	1,923,000.00	2,773,440.00	976,464.00	297,237.00	11.84	1,409.00	46,937.00	1,168,562.00	279,831.00	14,426.00	1,576,230.00	133,523.00 (5)	9,434.00	138,246.00 (4)
1987	2.2100	4.1009	1.3849	0.4094	0.0179	0.0019	0.0662	1.7119	0.3790	0.0203	0.6332	0.0335	0.0095	0.1105
1988	2.4700	4.4201	1.3818	0.4049	0.0197	0.0019	0.0659	1.6331	0.4012	0.0216	0.1860	0.0033	0.0099	0.0049
1989	2.9800 (7)	4.7654	1.7610	0.5152	0.0207	0.0023	0.0837	1.9298	0.4789	0.0272	0.0015	0.2628 (6)	0.0105	0.0006
1990	3.4000	6.5325	2.2706	0.6673	0.0251	0.0030	0.1098	2.6630	0.8024	0.0355	0.0006	0.0201	0.0096	0.0000067
1991	3.7500	7.0013	2.4662	0.7207	0.0297	0.0032	0.1195	2.7693	0.6725	0.0387	0.0004	0.0036	0.0095	3.9368 (8)
1992	4.1000	6.1759	2.5302	0.7430	0.0328	0.0028	0.1233	2.7937	0.5830	0.0357	4.0900 (9)	0.0003	0.0097	2.5723
1993	4.4800	6.5977	2.5779	0.7582	0.0400	0.0026	0.1239	3.0182	0.5377	0.0313	4.4758	0.0139	0.0104	2.0791
1994	4.7000	7.3117	3.0209	0.8757	0.0471	0.0029	0.1470	3.5720	0.6290	0.0354	4.6994	5.4918 (10)	0.0116	2.1613
1995	4.9400	7.6292	3.4279	1.0021	0.0480	0.0031	0.1669	4.2647	0.7391	0.0405	4.9300	5.0867	0.0121	2.2009
ENE95	4.7300	7.4977	3.1147	0.8957	0.0476	0.0030	0.1510	3.7034	0.6342	0.0358	4.7295	5.5924	0.0116	2.1751
FEB95	4.7200	7.5125	3.2098	0.9183	0.0487	0.0029	0.1560	3.7710	0.6491	0.0365	4.7100	5.5674	0.0116	2.1409
MAR9	4.7600	7.6048	3.3700	0.9662	0.0530	0.0028	0.1637	4.0616	0.6385	0.0370	4.7500	5.2486	0.0117	2.1111
ABR95	4.7600	7.6784	3.4463	0.9737	0.0568	0.0028	0.1678	4.1832	0.6514	0.0387	4.7500	5.1913	0.0122	2.1111
MAY9	4.7700	7.6208	3.4257	0.9718	0.0575	0.0029	0.1668	4.1500	0.6542	0.0394	4.7600	5.2655	0.0127	2.1250
JUN95	4.8000	7.6472	3.4758	0.9896	0.0568	0.0029	0.1691	4.1816	0.6632	0.0397	4.7900	5.2179	0.0127	2.1384
JUL95	4.8100	7.6776	3.4770	1.0042	0.0545	0.0030	0.1691	4.1783	0.6818	0.0405	4.8000	5.1337	0.0128	2.1429
AGO9	4.8400	7.4662	3.2690	0.9528	0.0488	0.0030	0.1593	3.9848	0.6587	0.0384	4.8300	5.0896	0.0129	2.1563
SEP95	4.8600	7.6557	3.4184	0.9901	0.0489	0.0030	0.1662	4.2469	0.6990	0.0395	4.8500	5.0839	0.0129	2.1652
OCT9	4.8600	7.6465	3.4409	0.9917	0.0476	0.0030	0.1674	4.2656	0.7315	0.0397	4.8500	5.0468	0.0117	2.1652
NOV9	4.9000	7.5013	3.4034	0.9898	0.0482	0.0031	0.1655	4.1985	0.7509	0.0400	4.8900	5.0737	0.0119	2.1830
DIC95	4.9400	7.6292	3.4279	1.0021	0.0480	0.0031	0.1669	4.2647	0.7391	0.0405	4.9300	5.0867	0.0121	2.2009
ENE96	4.9800	7.4794	3.3360	0.9700	0.0463	0.0031	0.1622	4.0855	0.7135	0.0395	4.9700	5.0828	0.0122	2.2188
FEB96	4.9900	7.6324	3.3931	0.9913	0.0476	0.0032	0.1653	4.1681	0.7382	0.0404	4.9800	5.0661	0.0121	2.2232
MAR9	5.0100	7.6260	3.3924	0.9948	0.0471	0.0032	0.1651	4.2045	0.7531	0.0403	5.0000	5.0633	0.0122	2.2321
ABR96	5.0500	7.5902	3.2995	0.9774	0.0481	0.0032	0.1606	4.0678	0.7447	0.0398	5.0400	5.0837	0.0124	2.2500
MAY9	5.0700	7.7666	3.2986	0.9752	0.0470	0.0033	0.1604	4.0191	0.7479	0.0391	5.0605	5.0757	0.0124	2.0944
JUN96	5.0700	7.8349	3.3349	0.9859	0.0464	0.0033	0.1621	4.0597	0.7655	0.0397	5.0615	5.0474	0.0124	2.0704
JUL96	5.1100	7.9371	3.4532	1.0177	0.0473	0.0033	0.1676	4.2422	0.7727	0.0406	5.1005	5.0495	0.0124	2.0766
AGO9	5.1300	7.9734	3.4674	1.0118	0.0473	0.0034	0.1683	4.2881	0.7747	0.0410	5.1205	5.0493	0.0125	2.0830
SEP96	5.1500	8.0333	3.3732	0.9974	0.0464	0.0034	0.1639	4.0940	0.7770	0.0401	5.1400	5.0372	0.0125	2.0478
OCT9	5.1900	8.4574	3.4271	1.0156	0.0454	0.0034	0.1664	4.1314	0.7899	0.0407	5.1800	5.0419	0.0123	2.0234
NOV9	5.1700	8.6698	3.3664	0.9925	0.0454	0.0034	0.1635	3.9830	0.7712	0.0400	5.1608	4.9976	0.0123	1.9969
DIC96	5.1900	8.7542	3.3323	0.9886	0.0446	0.0034	0.1617	3.8422	0.7536	0.0395	5.1810	4.9880	0.0122	1.9985

FUENTE: BANCO CENTRAL DE BOLIVIA - GERENCIA DE ESTUDIOS ECONOMICOS

ELABORACION: BANCO CENTRAL DE BOLIVIA - GERENCIA DE ESTUDIOS ECONOMICOS-SUBGERENCIA DEL SECTOR Y ENDEUDAMIENTO EXTERNOS

NOTA: Hasta diciembre de 1986, el tipo de cambio vigente está expresado en Pesos bolivianos por unidad monetaria

(1) : Tipos de venta oficiales a la vista fijados por el Banco Central de Bolivia

(2) : A partir del 1ro. de junio de 1983 se establece una nueva unidad monetaria, el "Peso argentino" equivalente a 10.000.- Pesos antiguos

(3) : A partir del 14 de junio de 1985, se establece el Austral como nueva unidad monetaria equivalente 1.000 Pesos Argentinos a un Austral.

(4) : A partir del 24 de enero de 1986 se establece el Inti como nueva unidad monetaria equivalente 1.000 a un Inti

(5) : A partir del 6 de marzo de 1986 se establece el Cruzado como unidad monetaria equivalente 1.000 Cruzeiros a un Cruzado.

(6) : A partir del 25 de enero de 1989, se establece el Nuevo Cruzado como unidad monetaria equivalente 1.000 Cruzados a un Nuevo Cruzado.

(7) : A partir del 1ro. de marzo se consigna el tipo de cambio a la venta, determinado por el Bolsin del BCB

(8) : A partir de enero 1991 se establece el Nuevo Sol como nueva unidad monetaria equivalente a 1.000.000 de intis

(9) : A partir de enero 1992 se establece el Peso como nueva unidad monetaria en la Rep. Argentina equivalente 1.000 Australes a un Nuevo Peso.

(10) : A partir de julio 1994 se establece el Real como nueva unidad monetaria en la Rep. del Brasil equivalente 2.750 Cruzeiros Reales a un Real.

COTIZACION DE MONEDAS EXTRANJERAS (1)

(Fin de período)

(En dólares por unidad monetaria)

Fin de:	EE.UU. \$us.	Gran Bretaña £	Alemania DM	Francia FR.F.	Japón YEN	Italia Lira	Bélgica Fr.B.	Suiza Fr.S.	Suecia Kr.S.	España Pta.	Argentina \$ Arg.	Brasil Cr. \$	Chile \$	Perú \$/p
1985	1.00	1.43	0.40	0.13	0.00	0.0008	0.02	0.47	0.13	0.01	1.2500 (3)	0.00	0.0056	0.00
1986	1.00	1.44	0.51	0.15	0.00	0.0007	0.02	0.61	0.15	0.01	0.8197	0.07 (5)	0.0049	0.07 (4)
1987	1.00	1.86	0.63	0.19	0.01	0.0009	0.03	0.77	0.17	0.01	0.2865	0.02	0.0043	0.05
1988	1.00	1.79	0.56	0.16	0.01	0.0008	0.03	0.66	0.16	0.01	0.0753	0.00	0.0040	0.00
1989	1.00 (7)	1.60	0.59	0.17	0.01	0.0008	0.03	0.65	0.16	0.01	0.0005	0.09 (6)	0.0035	0.00
1990	1.00	1.92	0.67	0.20	0.01	0.0009	0.03	0.78	0.18	0.01	0.0002	0.01	0.0028	0.00
1991	1.00	1.87	0.66	0.19	0.01	0.0009	0.03	0.74	0.18	0.01	0.0001	0.00	0.0025	1.05 (8)
1992	1.00	1.51	0.62	0.18	0.01	0.0007	0.03	0.68	0.14	0.01	0.9976 (9)	0.00	0.0024	0.63
1993	1.00	1.47	0.58	0.17	0.01	0.0006	0.03	0.87	0.12	0.01	0.9991	0.00	0.0023	0.46
1994	1.00	1.56	0.64	0.19	0.01	0.0006	0.03	0.76	0.13	0.01	0.9999	1.17 (10)	0.0025	0.46
1995	1.00	1.54	0.69	0.20	0.01	0.0006	0.03	0.86	0.15	0.01	0.9980	1.03	0.0025	0.45
ENE95	1.00	1.59	0.66	0.19	0.01	0.0006	0.03	0.79	0.13	0.01	0.9979	1.18	0.0024	0.46
FEB95	1.00	1.59	0.68	0.19	0.01	0.0006	0.03	0.80	0.14	0.01	0.9979	1.18	0.0024	0.45
MAR95	1.00	1.60	0.71	0.20	0.01	0.0006	0.03	0.85	0.13	0.01	0.9979	1.10	0.0025	0.44
ABR95	1.00	1.61	0.72	0.20	0.01	0.0006	0.04	0.88	0.14	0.01	0.9979	1.09	0.0026	0.44
MAY95	1.00	1.60	0.72	0.20	0.01	0.0006	0.03	0.87	0.14	0.01	0.9979	1.10	0.0027	0.45
JUN95	1.00	1.59	0.72	0.21	0.01	0.0006	0.04	0.87	0.14	0.01	0.9979	1.09	0.0027	0.45
JUL95	1.00	1.60	0.72	0.21	0.01	0.0006	0.04	0.87	0.14	0.01	0.9979	1.07	0.0027	0.45
AGO95	1.00	1.54	0.68	0.20	0.01	0.0006	0.03	0.82	0.14	0.01	0.9979	1.05	0.0027	0.45
SEP95	1.00	1.58	0.70	0.20	0.01	0.0006	0.03	0.87	0.14	0.01	0.9979	1.05	0.0027	0.45
OCT95	1.00	1.57	0.71	0.20	0.01	0.0006	0.03	0.88	0.15	0.01	0.9979	1.04	0.0024	0.45
NOV95	1.00	1.53	0.69	0.20	0.01	0.0006	0.03	0.86	0.15	0.01	0.9980	1.04	0.0024	0.45
DIC95	1.00	1.54	0.69	0.20	0.01	0.0006	0.03	0.86	0.15	0.01	0.9980	1.03	0.0025	0.45
ENE96	1.00	1.50	0.67	0.19	0.01	0.0006	0.03	0.82	0.14	0.01	0.9980	1.02	0.0024	0.4455
FEB96	1.00	1.53	0.68	0.20	0.01	0.0006	0.03	0.84	0.15	0.01	0.9980	1.02	0.0024	0.4455
MAR96	1.00	1.52	0.68	0.20	0.01	0.0006	0.03	0.84	0.15	0.01	0.9980	1.01	0.0024	0.4455
ABR96	1.00	1.50	0.65	0.19	0.01	0.0006	0.03	0.81	0.15	0.01	0.9980	1.01	0.0025	0.4455
MAY96	1.00	1.53	0.65	0.19	0.01	0.0006	0.03	0.79	0.15	0.01	0.9981	1.00	0.0024	0.4131
JUN96	1.00	1.55	0.66	0.19	0.01	0.0007	0.03	0.80	0.15	0.01	0.9983	1.00	0.0024	0.4084
JUL96	1.00	1.55	0.68	0.20	0.01	0.0007	0.03	0.83	0.15	0.01	0.9981	0.99	0.0024	0.4064
AGO96	1.00	1.55	0.68	0.20	0.01	0.0007	0.03	0.84	0.15	0.01	0.9982	0.98	0.0024	0.4060
SEP96	1.00	1.56	0.65	0.19	0.01	0.0007	0.03	0.79	0.15	0.01	0.9981	0.98	0.0024	0.3976
OCT96	1.00	1.63	0.66	0.20	0.01	0.0007	0.03	0.80	0.15	0.01	0.9981	0.97	0.0024	0.3899
NOV96	1.00	1.68	0.65	0.19	0.01	0.0007	0.03	0.77	0.15	0.01	0.9982	0.97	0.0024	0.3862
DIC96	1.00	1.69	0.64	0.19	0.01	0.0007	0.03	0.74	0.15	0.01	0.9983	0.96	0.0024	0.3851

FUENTE: BANCO CENTRAL DE BOLIVIA - GERENCIA DE ESTUDIOS ECONOMICOS

ELABORACION: BANCO CENTRAL DE BOLIVIA - GERENCIA DE ESTUDIOS ECONOMICOS-SUBGERENCIA DEL SECTOR Y ENDEUDAMIENTO EXTERNOS.

NOTA: Hasta diciembre de 1986, el tipo de cambio vigente está expresado en Pesos bolivianos por unidad monetaria

(1) : Tipos de venta oficiales a la vista fijados por el Banco Central de Bolivia

(2) : A partir del 1ro. de junio de 1983 se establece una nueva unidad monetaria, el "Peso argentino" equivalente a 10.000.- Pesos antiguos

(3) : A partir del 14 de junio de 1985, se establece el Austral como nueva unidad monetaria equivalente 1.000 Pesos Argentinos a un Austral.

(4) : A partir del 24 de enero de 1986 se establece el Inti como nueva unidad monetaria equivalente 1.000 Soles a un Inti.

(5) : A partir del 6 de marzo de 1986 se establece el Cruzado como unidad monetaria equivalente 1.000 Cruzeiros a un Cruzado.

(6) : A partir del 25 de enero de 1989, se establece el Nuevo Cruzado como unidad monetaria equivalente 1.000 Cruzeiros a un Nuevo Cruzado

(7) : A partir del 1ro. de marzo se consigna el tipo de cambio a la venta, determinado por el Bolsin del BCB

(8) : A partir de enero 1991 se establece el Nuevo Sol como nueva unidad monetaria equivalente a 1.000.000 de Intis

(9) : A partir de enero 1992 se establece el Nuevo Peso como nueva unidad monetaria en la Rep. Argentina. equivalente 1.000 Australes a un Nuevo Peso.

(10) : A partir de julio 1994 se establece el Real como nueva unidad monetaria en la Rep.del Brasil. equivalente 2.750 Cruzeiros Reales a un Real.

CUADRO No. 12,02

PROMEDIO DEL TIPO DE CAMBIO DEL DOLAR NORTEAMERICANO EN EL MERCADO OFICIAL Y PARALELO
(En bolivianos por dólar americano) (1)

FIN DE PERIODO	MERCADO OFICIAL				MERCADO PARALELO (A)				VIGENTE A PARTIR DE:	No. CIRCULAR GERENCIA FISCALIZACION B.C.B.	D.S. ó R.D.
	COMPRA	TASA DEVALUATORIA (%)	VENTA	TASA DEVALUATORIA (%)	COMPRA	TASA DEVALUATORIA (%)	VENTA	TASA DEVALUATORIA (%)			
De 1963 a 1971	11.88		12.00						1.ENE.63		D.S. 06161
De 1972 a 1978	20.00	40.63	20.40	41.18					31.OCT.72	31/10/72	D.S. 10550
De 1979 a 1981	20.00	0.00	20.40	0.00					6.DIC.79	729/12/79	
1981	24.51	18.40	25.00	18.40							
1982	24.51	0.00	25.00	0.00							
1982	67.09	63.47	68.42	63.46	174.00		178.44				
1983	246.67	72.80	251.70	72.82	647.25	73.12	695.42	74.34			
1984	2,720.17	90.93	2,852.55	91.18	7,897.17	91.80	8,202.50	91.52			
1985	446,467.58	99.39	450,420.00	99.37	680,103.42	98.84	704,021.33	98.83			
1986	1,916,683.50	76.71	1,917,512.67	76.51	1,948,083.17	65.09	1,969,569.83	64.26			
1987	2.0565	6.80	2.0565	6.76	2.0572	5.30	2.0761	5.13			
1988	2.3503	12.50	2.3503	12.50	2.3486	12.41	2.3680	12.32			
1989	2.6833	12.41	2.6916	12.68	2.6907	12.71	2.7101	12.63			
1990	3.1626	15.16	3.1726	15.16	3.1630	14.93	3.1844	14.89			
1991	3.5750	11.54	3.5850	11.50	3.5751	11.53	3.5967	11.46			
1992	3.8956	8.23	3.9056	8.21	3.8957	8.23	3.9175	8.19			
1993	4.2616	8.59	4.2716	8.57	4.2616	8.58	4.2816	8.50			
1994	4.6155	7.67	4.6255	7.65	4.6155	7.67	4.6355	7.64			
1995	4.7962	3.77	4.8062	3.76	4.7962	3.77	4.8162	3.75			
ENE96	4.9494	0.82	4.9594	0.82	4.9494	0.82	4.9694	0.82			
FEB96	4.9710	0.43	4.9810	0.43	4.9710	0.43	4.9910	0.43			
MAR96	4.9935	0.45	5.0035	0.45	4.9935	0.45	5.0135	0.45			
ABR96	5.0207	0.54	5.0307	0.54	5.0207	0.54	5.0407	0.54			
MAY96	5.0510	0.60	5.0610	0.60	5.0510	0.60	5.0710	0.60			
JUN96	5.0567	0.11	5.0667	0.11	5.0567	0.11	5.0767	0.11			
JUL96	5.0845	0.55	5.0945	0.55	5.0845	0.55	5.1045	0.54			
AGO96	5.1097	0.49	5.1197	0.49	5.1097	0.49	5.1297	0.49			
SEP96	5.1333	0.46	5.1433	0.46	5.1333	0.46	5.1533	0.46			
OCT96	5.1658	0.63	5.1758	0.63	5.1658	0.63	5.1858	0.63			
NOV96	5.1867	0.02	5.1967	0.02	5.1867	0.02	5.1967	0.02			
DIC96	5.1684	0.03	5.1784	0.03	5.1684	0.03	5.1884	0.03			
PROMEDIO (B)	5.0726		5.0826		5.0726		5.0926				

FUENTE : BANCO CENTRAL DE BOLIVIA - GERENCIA DE ESTUDIOS ECONOMICOS - SUBGERENCIA DEL SECTOR Y ENDEUDAMIENTO EXTERNOS - DEPTO. BALANZA DE PAGOS

ELABORACION : BANCO CENTRAL DE BOLIVIA - GERENCIA DE ESTUDIOS ECONOMICOS - SUBGERENCIA DEL SECTOR MONETARIO - DEPTO. PROGRAMA MONETARIO

NOTAS:

(1) : Hasta diciembre de 1986, el tipo de cambio fue Pesos bolivianos (\$b.) por Dólar americano (\$us.) por Ley 901 del 28 de noviembre de 1986 1 boliviano = 1.000.000 pesos bolivianos

(A) : Sólo es de referencia

(B) : Promedio anual de cotizaciones diarias

En los períodos comprendidos entre 1963 - 1971, 1972 - 1978 y 1979 - 1981, el tipo de cambio se mantuvo sin variación para todo el año

CUADRO No. 12,03A

TIPO DE CAMBIO OFICIAL DEL DOLAR AMERICANO
(En bolivianos) (*)

PERIODO	1990		1991		1992		1993		1994		1995		1996	
	COMPRA (1)	VENTA	COMPRA (1)	VENTA	COMPRA (1)	VENTA	COMPRA (1)	VENTA	COMPRA (1)	VENTA	COMPRA (1)	VENTA	COMPRA (1)	VENTA
ENERO	2.9885	2.9985	3.4294	3.4384	3.7484	3.7584	4.0977	4.1077	4.4794	4.4894	4.7103	4.7203	4.9494	4.9594
FEBRERO	3.0248	3.0348	3.4621	3.4721	3.7676	3.7776	4.1248	4.1348	4.5114	4.5214	4.7207	4.7307	4.9710	4.9810
MARZO	3.0603	3.0703	3.4919	3.5019	3.7871	3.7971	4.1545	4.1645	4.5535	4.5635	4.7390	4.7490	4.9935	5.0035
ABRIL	3.0903	3.1003	3.5157	3.5257	3.8063	3.8163	4.1830	4.1930	4.5820	4.5920	4.7807	4.7907	5.0207	5.0307
MAYO	3.1174	3.1274	3.5374	3.5474	3.8319	3.8419	4.2126	4.2226	4.6097	4.6197	4.7588	4.7688	5.0510	5.0610
JUNIO	3.1377	3.1477	3.5640	3.5740	3.8587	3.8687	4.2433	4.2533	4.6450	4.6550	4.7777	4.7877	5.0587	5.0687
JULIO	3.1610	3.1710	3.5887	3.5987	3.8942	3.9042	4.2732	4.2832	4.6445	4.6545	4.7948	4.8048	5.0845	5.0945
AGOSTO	3.1877	3.1977	3.6081	3.6181	3.9387	3.9487	4.3000	4.3100	4.6590	4.6690	4.8184	4.8284	5.1087	5.1187
SEPTIEMBRE	3.2310	3.2410	3.6327	3.6427	3.9833	3.9933	4.3273	4.3373	4.6703	4.6803	4.8417	4.8517	5.1333	5.1433
OCTUBRE	3.2748	3.2848	3.6626	3.6726	4.0135	4.0235	4.3616	4.3716	4.6808	4.6908	4.8532	4.8632	5.1658	5.1758
NOVIEMBRE	3.3147	3.3247	3.6910	3.7010	4.0417	4.0517	4.4020	4.4120	4.6790	4.6890	4.8723	4.8823	5.1687	5.1787
DICIEMBRE	3.3648	3.3748	3.7158	3.7258	4.0745	4.0845	4.4428	4.4528	4.6948	4.7048	4.9087	4.9187	5.1684	5.1784
PROMEDIO	3.1626	3.1726	3.5750	3.5850	3.8956	3.9056	4.2602	4.2702	4.6155	4.6255	4.7982	4.8082	5.0728	5.0828

FUENTE : BANCO CENTRAL DE BOLIVIA - GERENCIA DE ESTUDIOS ECONOMICOS - SUBGERENCIA DEL SECTOR Y ENDEUDAMIENTO EXTERNOS
ELABORACION : BANCO CENTRAL DE BOLIVIA - GERENCIA DE ESTUDIOS ECONOMICOS - SUBGERENCIA DEL SECTOR Y ENDEUDAMIENTO EXTERNOS

(*) : 1 Boliviano = 1.000.000 Pesos bolivianos

(1) : El precio oficial de compra fue fijado mediante R.S. Nos. 042-05/89 y D.S. 22139 del 21/02/89

A partir de Septiembre de 1985 el promedio del tipo de cambio oficial considera todos los días de cada mes

Hasta 1986, el tipo de cambio es en \$b. por \$us.

CUADRO No. 12,03B

TIPO DE CAMBIO PARALELO DEL DOLAR AMERICANO
(En bolivianos) (*)

PERIODO	1990		1991		1992		1993		1994		1995		1996	
	COMPRA	VENTA	COMPRA	VENTA	COMPRA	VENTA	COMPRA	VENTA	COMPRA	VENTA	COMPRA	VENTA	COMPRA	VENTA
ENERO	2.9916	3.0219	3.4313	3.4813	3.7600	3.7823	4.0977	4.1177	4.4794	4.4994	4.7103	4.7303	4.9494	4.9694
FEBRERO	3.0248	3.0448	3.4621	3.4796	3.7676	3.7982	4.1248	4.1448	4.5114	4.5314	4.7207	4.7407	4.9710	4.9910
MARZO	3.0603	3.0803	3.4919	3.5019	3.7871	3.8071	4.1545	4.1745	4.5535	4.5735	4.7390	4.7590	4.9935	5.0135
ABRIL	3.0903	3.1103	3.5157	3.5357	3.8063	3.8263	4.1830	4.2030	4.5820	4.6020	4.7807	4.8007	5.0207	5.0407
MAYO	3.1174	3.1374	3.5374	3.5574	3.8319	3.8519	4.2126	4.2326	4.6097	4.6297	4.7588	4.7788	5.0510	5.0710
JUNIO	3.1377	3.1577	3.5640	3.5840	3.8587	3.8787	4.2433	4.2633	4.6450	4.6650	4.7777	4.7977	5.0587	5.0787
JULIO	3.1610	3.1810	3.5887	3.6087	3.8942	3.9142	4.2732	4.2932	4.6445	4.6645	4.7948	4.8148	5.0845	5.1045
AGOSTO	3.1877	3.2077	3.6081	3.6281	3.9387	3.9587	4.3000	4.3200	4.6590	4.6790	4.8184	4.8384	5.1087	5.1287
SEPTIEMBRE	3.2310	3.2510	3.6327	3.6527	3.9833	4.0033	4.3273	4.3473	4.6703	4.6903	4.8417	4.8617	5.1333	5.1533
OCTUBRE	3.2748	3.2948	3.6626	3.6826	4.0135	4.0335	4.3616	4.3816	4.6808	4.7008	4.8532	4.8732	5.1658	5.1858
NOVIEMBRE	3.3147	3.3347	3.6910	3.7110	4.0417	4.0617	4.4020	4.4220	4.6790	4.6990	4.8723	4.8923	5.1687	5.1887
DICIEMBRE	3.3648	3.3848	3.7158	3.7358	4.0745	4.0945	4.4428	4.4628	4.6948	4.7148	4.9087	4.9287	5.1684	5.1884
PROMEDIO	3.1830	3.1944	3.5761	3.5888	3.8957	3.9176	4.2602	4.2802	4.6155	4.6355	4.7982	4.8182	5.0728	5.0928

FUENTE : BANCO CENTRAL DE BOLIVIA - GERENCIA DE ESTUDIOS ECONOMICOS - SUBGERENCIA DEL SECTOR Y ENDEUDAMIENTO EXTERNOS
ELABORACION : BANCO CENTRAL DE BOLIVIA - GERENCIA DE ESTUDIOS ECONOMICOS - SUBGERENCIA DEL SECTOR Y ENDEUDAMIENTO EXTERNOS

(*) : 1 Boliviano = 1.000.000 Pesos bolivianos

NOTAS: El tipo de cambio paralelo es solo de referencia

A partir de septiembre de 1985 el promedio del tipo de cambio paralelo considera todos los días de cada mes

Hasta 1986, el tipo de cambio está expresado en \$b. por \$us.

CUADRO No. 12,04

BOLSIN DEL BANCO CENTRAL DE BOLIVIA
Tipo de Cambio Oficial

DIA	ENE96		FEB96		MAR96		ABR96		MAY96		JUN96		JUL96		AGO96		SEP96		OCT96		NOV96		DIC96	
	COMPRA	VENTA	COMPRA	VENTA	COMPRA	VENTA	COMPRA	VENTA	COMPRA	VENTA	COMPRA	VENTA	COMPRA	VENTA	COMPRA	VENTA	COMPRA	VENTA	COMPRA	VENTA	COMPRA	VENTA	COMPRA	VENTA
01	4.9300	4.9400	4.9700	4.9800	4.9800	4.9900	5.0000	5.0100	5.0400	5.0500	5.0600	5.0700	5.0700	5.0800	5.1000	5.1100	5.1200	5.1300	5.1400	5.1500	5.1700	5.1800	5.1600	5.1700
02	4.9300	4.9400	4.9700	4.9800	4.9800	4.9900	5.0100	5.0200	5.0400	5.0500	5.0600	5.0700	5.0700	5.0800	5.1000	5.1100	5.1200	5.1300	5.1400	5.1500	5.1700	5.1800	5.1600	5.1700
03	4.9300	4.9400	4.9700	4.9800	4.9800	4.9900	5.0100	5.0200	5.0400	5.0500	5.0600	5.0700	5.0700	5.0800	5.1000	5.1100	5.1200	5.1300	5.1500	5.1600	5.1700	5.1800	5.1600	5.1700
04	4.9300	4.9400	4.9700	4.9800	4.9900	5.0000	5.0100	5.0200	5.0400	5.0500	5.0500	5.0600	5.0700	5.0800	5.1000	5.1100	5.1200	5.1300	5.1500	5.1600	5.1700	5.1800	5.1600	5.1700
05	4.9300	4.9400	4.9700	4.9800	4.9900	5.0000	5.0100	5.0200	5.0400	5.0500	5.0500	5.0600	5.0700	5.0800	5.1000	5.1100	5.1200	5.1300	5.1400	5.1500	5.1600	5.1700	5.1800	5.1700
06	4.9300	4.9400	4.9700	4.9800	4.9900	5.0000	5.0100	5.0200	5.0500	5.0600	5.0500	5.0600	5.0700	5.0800	5.1000	5.1100	5.1300	5.1400	5.1500	5.1600	5.1700	5.1800	5.1600	5.1700
07	4.9300	4.9400	4.9700	4.9800	4.9900	5.0000	5.0100	5.0200	5.0500	5.0600	5.0500	5.0600	5.0700	5.0800	5.1000	5.1100	5.1300	5.1400	5.1500	5.1600	5.1700	5.1800	5.1600	5.1700
08	4.9400	4.9500	4.9700	4.9800	4.9900	5.0000	5.0100	5.0200	5.0500	5.0600	5.0500	5.0600	5.0700	5.0800	5.1000	5.1100	5.1300	5.1400	5.1500	5.1600	5.1700	5.1800	5.1600	5.1700
09	4.9400	4.9500	4.9700	4.9800	4.9900	5.0000	5.0200	5.0300	5.0500	5.0600	5.0500	5.0600	5.0700	5.0800	5.1100	5.1200	5.1300	5.1400	5.1500	5.1600	5.1700	5.1800	5.1600	5.1700
10	4.9400	4.9500	4.9700	4.9800	4.9900	5.0000	5.0200	5.0300	5.0500	5.0600	5.0500	5.0600	5.0700	5.0800	5.1100	5.1200	5.1300	5.1400	5.1500	5.1600	5.1700	5.1800	5.1600	5.1700
11	4.9400	4.9500	4.9700	4.9800	4.9900	5.0000	5.0200	5.0300	5.0500	5.0600	5.0500	5.0600	5.0800	5.0900	5.1100	5.1200	5.1300	5.1400	5.1500	5.1600	5.1700	5.1800	5.1600	5.1700
12	4.9500	4.9600	4.9700	4.9800	4.9900	5.0000	5.0200	5.0300	5.0500	5.0600	5.0500	5.0600	5.0800	5.0900	5.1100	5.1200	5.1300	5.1400	5.1600	5.1700	5.1700	5.1800	5.1700	5.1800
13	4.9500	4.9600	4.9700	4.9800	4.9900	5.0000	5.0200	5.0300	5.0500	5.0600	5.0500	5.0600	5.0800	5.0900	5.1100	5.1200	5.1300	5.1400	5.1600	5.1700	5.1700	5.1800	5.1700	5.1800
14	4.9500	4.9600	4.9700	4.9800	4.9900	5.0000	5.0200	5.0300	5.0500	5.0600	5.0600	5.0700	5.0800	5.0900	5.1100	5.1200	5.1300	5.1400	5.1600	5.1700	5.1700	5.1800	5.1700	5.1800
15	4.9500	4.9600	4.9700	4.9800	4.9900	5.0000	5.0200	5.0300	5.0500	5.0600	5.0600	5.0700	5.0800	5.0900	5.1100	5.1200	5.1300	5.1400	5.1600	5.1700	5.1700	5.1800	5.1700	5.1800
16	4.9500	4.9600	4.9700	4.9800	4.9900	5.0000	5.0200	5.0300	5.0500	5.0600	5.0600	5.0700	5.0800	5.0900	5.1100	5.1200	5.1300	5.1400	5.1600	5.1700	5.1700	5.1800	5.1700	5.1800
17	4.9500	4.9600	4.9700	4.9800	4.9900	5.0000	5.0200	5.0300	5.0500	5.0600	5.0600	5.0700	5.0900	5.1000	5.1100	5.1200	5.1400	5.1500	5.1700	5.1800	5.1700	5.1800	5.1700	5.1800
18	4.9500	4.9600	4.9700	4.9800	4.9900	5.0000	5.0100	5.0200	5.0300	5.0500	5.0600	5.0800	5.0700	5.0900	5.1000	5.1100	5.1200	5.1400	5.1500	5.1700	5.1800	5.1700	5.1800	5.1700
19	4.9600	4.9700	4.9700	4.9800	5.0000	5.0100	5.0200	5.0300	5.0500	5.0600	5.0600	5.0700	5.0900	5.1000	5.1100	5.1200	5.1400	5.1500	5.1800	5.1900	5.1700	5.1800	5.1700	5.1800
20	4.9600	4.9700	4.9700	4.9800	5.0000	5.0100	5.0200	5.0300	5.0500	5.0600	5.0600	5.0700	5.0900	5.1000	5.1100	5.1200	5.1400	5.1500	5.1800	5.1900	5.1700	5.1800	5.1700	5.1800
21	4.9600	4.9700	4.9700	4.9800	5.0000	5.0100	5.0200	5.0300	5.0500	5.0600	5.0600	5.0700	5.0900	5.1000	5.1100	5.1200	5.1400	5.1500	5.1800	5.1900	5.1600	5.1700	5.1700	5.1800
22	4.9600	4.9700	4.9700	4.9800	5.0000	5.0100	5.0300	5.0400	5.0500	5.0600	5.0600	5.0700	5.0900	5.1000	5.1100	5.1200	5.1400	5.1500	5.1800	5.1900	5.1600	5.1700	5.1700	5.1800
23	4.9600	4.9700	4.9700	4.9800	5.0000	5.0100	5.0300	5.0400	5.0500	5.0600	5.0600	5.0700	5.1000	5.1100	5.1100	5.1200	5.1400	5.1500	5.1800	5.1900	5.1600	5.1700	5.1700	5.1800
24	4.9600	4.9700	4.9700	4.9800	5.0000	5.0100	5.0300	5.0400	5.0600	5.0700	5.0600	5.0700	5.1000	5.1100	5.1100	5.1200	5.1400	5.1500	5.1800	5.1900	5.1600	5.1700	5.1700	5.1800
25	4.9600	4.9700	4.9700	4.9800	5.0000	5.0100	5.0300	5.0400	5.0600	5.0700	5.0600	5.0700	5.1000	5.1100	5.1100	5.1200	5.1400	5.1500	5.1800	5.1900	5.1600	5.1700	5.1700	5.1800
26	4.9600	4.9700	4.9700	4.9800	5.0000	5.0100	5.0300	5.0400	5.0600	5.0700	5.0600	5.0700	5.1000	5.1100	5.1100	5.1200	5.1300	5.1400	5.1500	5.1800	5.1900	5.1600	5.1700	5.1800
27	4.9600	4.9700	4.9800	4.9900	5.0000	5.0100	5.0300	5.0400	5.0600	5.0700	5.0600	5.0700	5.1000	5.1100	5.1200	5.1300	5.1400	5.1500	5.1800	5.1900	5.1600	5.1700	5.1800	5.1900
28	4.9600	4.9700	4.9800	4.9900	5.0000	5.0100	5.0300	5.0400	5.0600	5.0700	5.0600	5.0700	5.1000	5.1100	5.1200	5.1300	5.1400	5.1500	5.1800	5.1900	5.1600	5.1700	5.1800	5.1900
29	4.9700	4.9800	4.9800	4.9900	5.0000	5.0100	5.0400	5.0500	5.0600	5.0700	5.0600	5.0700	5.1000	5.1100	5.1200	5.1300	5.1400	5.1500	5.1800	5.1900	5.1600	5.1700	5.1800	5.1900
30	4.9700	4.9800			5.0000	5.0100	5.0400	5.0500	5.0600	5.0700	5.0600	5.0700	5.1000	5.1100	5.1200	5.1300	5.1400	5.1500	5.1800	5.1900	5.1600	5.1700	5.1800	5.1900
31	4.9700	4.9800			5.0000	5.0100			5.0600	5.0700			5.1000	5.1100	5.1200	5.1300			5.1800	5.1900			5.1800	5.1900
PROM.	4.9494	4.9594	4.9710	4.9810	4.9935	5.0035	5.0207	5.0307	5.0510	5.0610	5.0567	5.0667	5.0845	5.0945	5.1097	5.1197	5.1333	5.1433	5.1658	5.1758	5.1667	5.1767	5.1684	5.1784

FUENTE: BANCO CENTRAL DE BOLIVIA - GERENCIA DE ESTUDIOS ECONOMICOS - SUBGERENCIA DEL SECTOR Y ENDEUDAMIENTO EXTERNOS

ELABORACION: BANCO CENTRAL DE BOLIVIA - GERENCIA DE ESTUDIOS ECONOMICOS - SUBGERENCIA DEL SECTOR Y ENDEUDAMIENTO EXTERNOS

NOTA: Hasta diciembre de 1986 era Pesos bolivianos por dólar

Los tipos de cambio de cada viernes se utilizan oficialmente para los fines de semana correspondientes.

CUADRO No. 12,05

COTIZACION DIARIA EN EL MERCADO PARALELO

VENTA

DIA	ENE96	FEB96	MAR96	ABR96	MAY96	JUN96	JUL96	AGO96	SEP96	OCT96	NOV96	DIC96
1	4.9500	4.9600	5.0000	5.0200	5.0900	5.0900	5.0900	5.1200	5.1400	5.1800	5.1900	5.1800
2	4.9500	4.9600	5.0000	5.0300	5.0800	5.0800	5.0900	5.1200	5.1400	5.1600	5.1900	5.1800
3	4.9500	4.9600	5.0000	5.0300	5.0800	5.0800	5.0900	5.1200	5.1400	5.1700	5.1900	5.1800
4	4.9500	4.9600	5.0100	5.0300	5.0800	5.0700	5.0900	5.1200	5.1400	5.1700	5.1900	5.1800
5	4.9500	4.9600	5.0100	5.0300	5.0800	5.0700	5.0900	5.1200	5.1500	5.1700	5.1900	5.1800
6	4.9500	4.9600	5.0100	5.0300	5.0700	5.0700	5.0900	5.1200	5.1500	5.1700	5.1900	5.1800
7	4.9500	4.9600	5.0100	5.0300	5.0700	5.0700	5.0900	5.1200	5.1500	5.1700	5.1900	5.1800
8	4.9600	4.9600	5.0100	5.0300	5.0700	5.0700	5.0900	5.1300	5.1500	5.1700	5.1900	5.1800
9	4.9600	4.9600	5.0100	5.0400	5.0700	5.0700	5.0900	5.1300	5.1500	5.1700	5.1900	5.1800
10	4.9600	4.9600	5.0100	5.0400	5.0700	5.0700	5.0900	5.1300	5.1500	5.1700	5.1900	5.1800
11	4.9600	4.9600	5.0100	5.0400	5.0700	5.0700	5.1000	5.1300	5.1500	5.1800	5.1900	5.1800
12	4.9700	4.9600	5.0100	5.0400	5.0700	5.0700	5.1000	5.1300	5.1500	5.1800	5.1900	5.1900
13	4.9700	4.9600	5.0100	5.0400	5.0700	5.0700	5.1000	5.1300	5.1500	5.1800	5.1900	5.1900
14	4.9700	4.9600	5.0100	5.0400	5.0700	5.0800	5.1000	5.1300	5.1500	5.1800	5.1900	5.1900
15	4.9700	4.9600	5.0100	5.0400	5.0700	5.0900	5.1000	5.1300	5.1500	5.1800	5.1900	5.1900
16	4.9700	4.9600	5.0100	5.0400	5.0700	5.0800	5.1000	5.1300	5.1500	5.1900	5.1900	5.1900
17	4.9700	4.9600	5.0100	5.0400	5.0700	5.0800	5.1100	5.1300	5.1600	5.1900	5.1900	5.1900
18	4.9700	4.9600	5.0200	5.0400	5.0700	5.0800	5.1100	5.1300	5.1600	5.2000	5.1900	5.1900
19	4.9800	4.9600	5.0200	5.0400	5.0700	5.0800	5.1100	5.1300	5.1600	5.2000	5.1900	5.1900
20	4.9800	4.9600	5.0200	5.0400	5.0700	5.0800	5.1100	5.1300	5.1600	5.2000	5.1900	5.1900
21	4.9800	4.9600	5.0200	5.0400	5.0700	5.0800	5.1100	5.1300	5.1600	5.2000	5.1800	5.1900
22	4.9800	4.9600	5.0200	5.0500	5.0700	5.0800	5.1100	5.1300	5.1600	5.2000	5.1800	5.1900
23	4.9800	4.9600	5.0200	5.0500	5.0700	5.0800	5.1200	5.1300	5.1600	5.2000	5.1800	5.1900
24	4.9800	4.9600	5.0200	5.0500	5.0800	5.0800	5.1200	5.1300	5.1600	5.2000	5.1800	5.1900
25	4.9800	4.9600	5.0200	5.0500	5.0800	5.0800	5.1200	5.1300	5.1600	5.2000	5.1800	5.1900
26	4.9800	4.9600	5.0200	5.0500	5.0800	5.0800	5.1200	5.1400	5.1600	5.2000	5.1800	5.2000
27	4.9800	5.0000	5.0200	5.0500	5.0800	5.0800	5.1200	5.1400	5.1600	5.2000	5.1800	5.2000
28	4.9800	5.0000	5.0200	5.0500	5.0800	5.0800	5.1200	5.1400	5.1600	5.2000	5.1800	5.2000
29	4.9900	5.0000	5.0200	5.0600	5.0800	5.0800	5.1200	5.1400	5.1600	5.2000	5.1800	5.2000
30	4.9900	5.0000	5.0200	5.0600	5.0800	5.0800	5.1200	5.1400	5.1600	5.2000	5.1800	5.2000
31	4.9900	5.0000	5.0200	5.0600	5.0800	5.0800	5.1200	5.1400	5.1600	5.2000	5.1800	5.2000
TOTAL	4.9664	4.9910	5.0135	5.0407	5.0710	5.0787	5.1045	5.1297	5.1533	5.1858	5.1867	5.1884

FUENTE: BANCO CENTRAL DE BOLIVIA - GERENCIA DE ESTUDIOS ECONOMICOS - SUBGERENCIA DEL SECTOR Y ENDEUDAMIENTO EXTERNOS
 ELABORACION: BANCO CENTRAL DE BOLIVIA - GERENCIA DE ESTUDIOS ECONOMICOS - SUBGERENCIA DEL SECTOR Y ENDEUDAMIENTO EXTERNOS

NOTA: El tipo de cambio paralelo está expresado en Bs. por \$us.
 Esta información es referencial, no tiene carácter oficial.

CUADRO No. 12,06

COTIZACION DIARIA EN EL MERCADO PARALELO

COMPRA

DIA	OCT95	NOV95	DIC95	ENE96	FEB96	MAR96	ABR96	MAY96	JUN96	JUL96	AGO96	SEP96	OCT96	NOV96	DIC96
1	4.8500	4.8600	4.8600	4.8900	4.9700	4.9800	5.0000	5.0400	5.0800	5.0700	5.1000	5.1200	5.1400	5.1700	5.1600
2	4.8500	4.8600	4.8600	4.8900	4.9700	4.9800	5.0100	5.0400	5.0800	5.0700	5.1000	5.1200	5.1400	5.1700	5.1600
3	4.8500	4.8600	4.8600	4.8900	4.9700	4.9800	5.0100	5.0400	5.0800	5.0700	5.1000	5.1200	5.1500	5.1700	5.1600
4	4.8500	4.8600	4.8600	4.8900	4.9700	4.9800	5.0100	5.0400	5.0800	5.0700	5.1000	5.1200	5.1500	5.1700	5.1600
5	4.8500	4.8600	4.8600	4.8900	4.9700	4.9800	5.0100	5.0400	5.0800	5.0700	5.1000	5.1300	5.1500	5.1700	5.1600
6	4.8500	4.8600	4.8600	4.8900	4.9700	4.9800	5.0100	5.0500	5.0500	5.0700	5.1000	5.1300	5.1500	5.1700	5.1600
7	4.8500	4.8600	4.8600	4.8900	4.9700	4.9800	5.0100	5.0500	5.0500	5.0700	5.1000	5.1300	5.1500	5.1700	5.1600
8	4.8500	4.8600	4.9000	4.9400	4.9700	4.9800	5.0100	5.0500	5.0500	5.0700	5.1100	5.1300	5.1500	5.1700	5.1600
9	4.8500	4.8600	4.9000	4.9400	4.9700	4.9800	5.0200	5.0500	5.0500	5.0700	5.1100	5.1300	5.1500	5.1700	5.1600
10	4.8600	4.8700	4.9000	4.9400	4.9700	4.9800	5.0200	5.0500	5.0500	5.0700	5.1100	5.1300	5.1500	5.1700	5.1600
11	4.8600	4.8700	4.9000	4.9400	4.9700	4.9800	5.0200	5.0500	5.0500	5.0800	5.1100	5.1300	5.1600	5.1700	5.1600
12	4.8600	4.8700	4.9000	4.9500	4.9700	4.9800	5.0200	5.0500	5.0500	5.0800	5.1100	5.1300	5.1600	5.1700	5.1700
13	4.8600	4.8700	4.9000	4.9500	4.9700	4.9800	5.0200	5.0500	5.0500	5.0800	5.1100	5.1300	5.1600	5.1700	5.1700
14	4.8600	4.8700	4.9000	4.9500	4.9700	4.9800	5.0200	5.0500	5.0800	5.0800	5.1100	5.1300	5.1600	5.1700	5.1700
15	4.8600	4.8700	4.9100	4.9500	4.9700	4.9800	5.0200	5.0500	5.0800	5.0800	5.1100	5.1300	5.1600	5.1700	5.1700
16	4.8600	4.8700	4.9100	4.9500	4.9700	4.9800	5.0200	5.0500	5.0800	5.0800	5.1100	5.1300	5.1700	5.1700	5.1700
17	4.8600	4.8800	4.9100	4.9500	4.9700	4.9800	5.0200	5.0500	5.0800	5.0800	5.1100	5.1400	5.1700	5.1700	5.1700
18	4.8600	4.8800	4.9100	4.9500	4.9700	5.0000	5.0200	5.0500	5.0800	5.0800	5.1100	5.1400	5.1800	5.1700	5.1700
19	4.8600	4.8800	4.9200	4.9800	4.9700	5.0000	5.0200	5.0500	5.0800	5.0800	5.1100	5.1400	5.1800	5.1700	5.1700
20	4.8500	4.8800	4.9200	4.9800	4.9700	5.0000	5.0200	5.0500	5.0800	5.0800	5.1100	5.1400	5.1800	5.1700	5.1700
21	4.8500	4.8800	4.9200	4.9800	4.9700	5.0000	5.0200	5.0500	5.0800	5.0800	5.1100	5.1400	5.1800	5.1800	5.1700
22	4.8500	4.8800	4.9200	4.9800	4.9700	5.0000	5.0300	5.0500	5.0800	5.0800	5.1100	5.1400	5.1800	5.1800	5.1700
23	4.8500	4.8800	4.9200	4.9800	4.9700	5.0000	5.0300	5.0500	5.0800	5.1000	5.1100	5.1400	5.1800	5.1800	5.1700
24	4.8500	4.8800	4.9200	4.9800	4.9700	5.0000	5.0300	5.0600	5.0800	5.1000	5.1100	5.1400	5.1800	5.1800	5.1700
25	4.8500	4.8800	4.9200	4.9800	4.9700	5.0000	5.0300	5.0600	5.0800	5.1000	5.1100	5.1400	5.1800	5.1800	5.1700
26	4.8500	4.8800	4.9200	4.9800	4.9700	5.0000	5.0300	5.0600	5.0800	5.1000	5.1200	5.1400	5.1800	5.1800	5.1800
27	4.8500	4.8800	4.9200	4.9800	4.9800	5.0000	5.0300	5.0600	5.0800	5.1000	5.1200	5.1400	5.1800	5.1800	5.1800
28	4.8500	4.8800	4.9300	4.9800	4.9800	5.0000	5.0300	5.0600	5.0800	5.1000	5.1200	5.1400	5.1800	5.1800	5.1800
29	4.8500	4.8800	4.9300	4.9700	4.9800	5.0000	5.0400	5.0600	5.0800	5.1000	5.1200	5.1400	5.1800	5.1800	5.1800
30	4.8500	4.8900	4.9300	4.9700	5.0000	5.0400	5.0600	5.0800	5.1000	5.1200	5.1400	5.1600	5.1800	5.1800	5.1800
31	4.8500	4.8900	4.9300	4.9700	5.0000	5.0400	5.0600	5.0800	5.1000	5.1200	5.1400	5.1600	5.1800	5.1800	5.1800
TOTAL	4.8532	4.8723	4.9087	4.9484	4.9710	4.9935	5.0207	5.0510	5.0567	5.0845	5.1097	5.1333	5.1658	5.1867	5.1884

FUENTE: BANCO CENTRAL DE BOLIVIA - GERENCIA DE ESTUDIOS ECONOMICOS - SUBGERENCIA DEL SECTOR Y ENDEUDAMIENTO EXTERNOS
 ELABORACION: BANCO CENTRAL DE BOLIVIA - GERENCIA DE ESTUDIOS ECONOMICOS - SUBGERENCIA DEL SECTOR Y ENDEUDAMIENTO EXTERNOS

NOTA: El tipo de cambio paralelo está expresado en Bs. por \$us.
 Esta información es referencial, no tiene carácter oficial.

*Tasa Libor y
Precios Internacionales*

TASAS LIBOR PARA OPERACIONES EN DOLARES AMERICANOS

(En porcentajes)

PERIODO	7 DIAS		30 DIAS		60 DIAS		90 DIAS		180 DIAS		270 DIAS		1 AÑO	
	FIN DE PERIODO	PROMEDIO PERIODO	FIN DE PERIODO	PROMEDIO PERIODO	FIN DE PERIODO	PROMEDIO PERIODO	FIN DE PERIODO	PROMEDIO PERIODO	FIN DE PERIODO	PROMEDIO PERIODO	FIN DE PERIODO	PROMEDIO PERIODO	FIN DE PERIODO	PROMEDIO PERIODO
	1980			18	14.4095	17 3/4	14.3079	17 3/8	14.1958	16 3/8	14.4392			14 3/4
1981			13 5/16	16.6243	13 9/16	16.6764	13 13/16	16.7829	14 7/8	16.4189			14 13/16	15.9798
1982			9 1/8	12.8187	9 1/8	12.8461	9 1/8	13.1049	9 5/16	13.3694			9 5/8	13.5307
1983			9 11/16	9.3590	9 3/4	9.4538	9 13/16	9.5966	10 1/16	9.7595			10 5/16	10.0042
1984			8 1/2	10.5422	8 9/16	10.6864	8 3/4	10.8279	9 5/16	11.1820			10	11.7209
1985			8 3/8	8.2034	8 3/16	8.2159	8 1/8	8.3640	8 1/8	8.6149			8 1/8	9.0618
1986			7 3/4	6.9363	6 15/16	6.8775	6 11/16	6.8538	6 3/8	6.7967			6 5/16	6.9425
1987			8 1/16	6.9216	7 15/16	7.0274	7 15/16	7.1730	7 15/16	7.3117			8 1/16	7.5468
1988			9 5/8	7.8267	9 1/2	7.9308	9 1/2	7.9800	9 1/2	8.1258			9 9/16	8.3418
1989			8 15/16	9.2825	8 5/8	9.2942	8 9/16	9.2975	8 3/8	9.2808			8 3/16	9.3275
1990			9 1/8	8.2308	8 3/8	8.2508	8 1/4	8.2558	7 7/8	8.2933			7 11/16	8.4233
1991	6 9/16	5.7877	4 7/8	5.9500	4 9/16	5.9645	4 3/8	5.9783	4 3/8	6.0729	4 3/8	6.1294	4 7/16	6.3380
1992	4 1/8	3.6810	3 1/2	3.7478	3 1/2	3.8125	3 9/16	3.8381	3 11/16	3.9355	3 13/16	4.0820	4 1/16	4.2560
1993	3 1/2	3.1413	3 5/16	3.3478	3 5/16	3.3614	3 5/16	3.3614	3 1/2	3.4918	3 5/8	3.6223	3 3/16	3.7989
ENE95	5 15/16	5.7024	6	5.9167	6 3/16	6.1637	6 5/16	6.3512	6 11/16	6.8214	7	7.2173	7 5/16	7.5625
FEB95	6	6.0451	6 1/8	6.1111	6 3/16	6.1944	6 1/4	6.2743	6 1/2	6.5903	6 3/4	6.8785	7	7.1528
MAR95	6 1/8	6.0380	6 1/8	6.1189	6 3/16	6.1957	6 1/4	6.2636	6 1/2	6.4565	6 9/16	6.5951	6 3/4	6.7935
ABR95	6	6.0592	6 1/16	6.1151	6 1/8	6.1809	6 3/16	6.2665	6 5/16	6.4079	6 7/16	6.5395	6 1/2	6.6612
MAY95	6	6.0284	6 1/16	6.0625	6 1/16	6.1108	6 1/16	6.1335	6 1/16	6.1932	6 1/32	6.2287	6 1/32	6.3097
JUN95	6 1/16	6.0476	6 1/16	6.0506	6	6.0387	6	6.0074	5 7/8	5.8988	5 13/16	5.8571	5 3/4	5.8497
JUL95	5 13/16	5.8938	5 13/16	5.9250	5 7/8	5.9234	5 7/8	5.6109	5 7/8	5.8609	5 7/8	5.8375	5 7/8	5.8453
AGO95	5 13/16	5.8239	5 7/8	5.8949	5 7/8	5.9006	5 7/8	5.9006	5 29/32	5.9190	5 29/32	5.9361	5 15/168	5.9744
SEP95	5 7/8	5.8214	5 7/8	5.8557	5 7/8	5.8557	5 15/16	5.8586	5 15/16	5.8646	5 15/16	5.8631	5 15/16	5.8646
OCT95	5 13/16	5.8097	5 27/32	5.8707	5 15/16	5.8750	5 29/32	5.6690	5 7/8	5.8963	5 13/16	5.8807	5 13/16	5.8778
NOV95	5 7/8	5.8214	5 31/32	5.8244	5 29/32	5.8944	5 27/32	5.8646	5 11/16	5.7321	5 5/8	5.6696	5 5/8	5.6696
DIC95	5 11/16	5.8344	5 11/16	5.8688	5 5/8	5.7938	5 5/8	5.7656	5 17/32	5.6125	5 7/16	5.5313	5 7/16	5.5109
ENE96	5 1/2	5.6023	5 15/32	5.5923	5 7/16	5.5724	5 7/16	5.5511	5 5/16	5.4276	5 1/4	5.3352	5 3/16	5.2855
FEB96	5 5/16	5.1415	5 5/16	5.1776	5 5/16	5.1727	5 9/32	5.2862	5 1/4	5.1891	5 1/4	5.1382	5 1/4	5.0987
MAR96	5 1/2	5.3780	5 7/16	5.3691	5 7/16	5.3691	5 15/32	5.3795	5 1/2	5.3944	5 9/16	5.4583	5 11/16	5.5461
ABR96	5 3/8	5.4077	5 7/16	5.4539	5 15/32	5.4732	5 15/32	5.4881	5 9/16	5.5536	5 11/16	5.6726	5 13/16	5.7887
MAY96	5 3/8	5.3821	5 7/16	5.4276	5 15/32	5.4602	5 1/2	5.4915	5 5/8	5.6023	5 13/16	5.7727	5 31/32	5.9119
JUN96	5 7/16	5.4013	5 15/32	5.4572	5 17/32	5.5066	5 19/32	5.5625	5 13/16	5.7418	5 31/32	5.9540	6 5/32	6.1365
JUL96	5 7/16	5.1438	5 15/32	5.4594	5 19/32	5.5422	5 11/16	5.6266	5 7/8	5.8281	6 1/16	5.9922	6 1/4	6.1547
AGO96	5 3/8	5.3661	5 13/32	5.4092	5 15/32	5.4807	5 17/32	5.5253	5 3/4	5.7069	5 29/32	5.8185	6 1/16	5.9360
SEP96	5 3/8	5.3899	5 7/16	5.4628	5 1/2	5.5461	5 5/8	5.6146	5 23/32	5.8304	5 27/32	5.9941	5 31/32	6.1444
OCT96	5 3/8	5.3410	5 3/8	5.3859	5 1/2	5.4497	5 1/2	5.5489	5 9/16	5.6427	5 5/8	5.7486	5 11/16	5.8492
NOV96	5 3/8	5.3410	5 3/8	5.3859	5 1/2	5.4497	5 1/2	5.5489	5 9/16	5.6427	5 5/8	5.7486	5 11/16	5.8492
DIC96	5 1/2	5.5923	5 1/2	5.5908	5 17/32	5.5476	5 9/16	5.5491	5 19/32	5.5878	5 11/16	5.6667	5 25/32	5.7560

FUENTE: BANCO CENTRAL DE BOLIVIA-GERENCIA ASUNTOS INTERNACIONALES-SUBGERENCIA OPERACIONES INTERNACIONALES-DEPARTAMENTO TESORERIA INTERNACIONAL Y BONOS

ELABORACION: BANCO CENTRAL DE BOLIVIA-GERENCIA DE ESTUDIOS ECONOMICOS - DPTO.DE INFORMACION Y PUBLICACIONES

CUADRO No. 13,02

COTIZACION OFICIAL DE LOS PRINCIPALES MINERALES (1)
(En dólares americanos)

PERIODO	Por libra fina					Por Unidad Larga Fina		Por Onza Troy Fina	
	Estaño	Cobre	Zinc	Plomo	Bismuto (2)	Wolfram (3)	Antimonio (4)	Plata	Oro
1985	5.38	0.63	0.39	0.18	4.94	64.50	22.68	6.12	0.00
1986	2.57	0.61	0.36	0.18	2.70	44.85	18.39	5.44	363.25
1987	3.08	0.73	0.38	0.25	3.16	44.04	19.29	6.91	438.96
1988	3.23	1.07	0.52	0.29	5.37	52.12	22.38	6.52	438.72
1989	3.94	1.28	0.74	0.30	5.41	51.83	18.50	5.50	382.14
1990	2.84	1.18	0.67	0.36	3.26	39.37	15.66	4.84	383.54
1991	2.54	1.06	0.51	0.25	2.78	52.12	14.91	3.97	362.26
1992	2.84	1.04	0.55	0.25	2.44	53.19	14.53	3.90	345.12
1993	2.57	0.88	0.44	0.19	2.27	28.73	14.00	4.24	358.59
1994	2.48	1.05	0.45	0.25	2.90	36.82	18.42	5.29	384.24
1995	2.80	1.33	0.46	0.29	3.54	58.21	29.10	5.15	379.99
1996	2.82	1.17	0.47	0.34	3.77	50.53	28.00	5.55	400.01
ENE95	2.81	1.36	0.52	0.30	3.55	47.00	32.00	4.770	378.74
FEB95	2.48	1.31	0.47	0.26	3.50	48.50	32.00	4.722	378.74
MAR95	2.51	1.33	0.46	0.27	3.40	57.00	32.00	4.011	331.75
ABR95	2.66	1.32	0.43	0.28	3.22	54.14	32.00	5.503	391.26
MAY95	2.69	1.26	0.47	0.27	3.10	59.33	27.33	5.540	385.23
JUN95	3.02	1.36	0.46	0.28	3.14	61.56	25.00	5.364	387.62
JUL95	3.02	1.39	0.47	0.28	3.40	62.00	28.90	5.166	386.14
AGO95	3.02	1.38	0.46	0.28	3.63	62.00	28.00	5.390	383.50
SEP95	2.87	1.32	0.45	0.27	3.74	62.00	28.00	5.435	381.05
OCT95	2.82	1.28	0.44	0.29	3.90	62.00	28.00	5.374	383.20
NOV95	2.89	1.35	0.47	0.32	4.00	62.00	28.00	5.313	385.21
DIC95	2.85	1.33	0.48	0.33	3.95	61.00	28.00	5.180	387.44
ENE96	2.84	1.19	0.46	0.32	3.92	51.59	28.00	5.480	398.70
FEB96	2.81	1.15	0.47	0.35	3.73	50.00	28.00	5.650	404.82
MAR96	2.81	1.16	0.48	0.36	3.66	50.00	28.00	5.530	396.51
ABR96	2.94	1.18	0.47	0.36	3.57	52.00	27.00	5.410	392.87
MAY96	2.91	1.21	0.47	0.38	3.34	52.00	23.52	5.366	391.99
JUN96	2.81	0.98	0.46	0.36	3.20	52.00	23.75	5.161	385.25
JUL96	2.83	0.89	0.45	0.36	3.23	48.96	22.07	5.064	383.46
AGO96	2.77	0.92	0.46	0.37	3.30	45.00	22.00	5.130	387.51
SEP96	2.77	0.90	0.45	0.36	3.30	45.00	19.11	5.037	383.29
OCT96	2.69	0.90	0.46	0.34	3.26	41.52	18.10	4.928	380.91
NOV96	2.72	1.01	0.47	0.33	3.12	40.00	18.10	4.832	377.87
DIC96	2.65	1.03	0.47	0.32	3.01	43.00	19.00	4.823	369.34

FUENTE : SECRETARIA NACIONAL DE HACIENDA.

ELABORACION : BANCO CENTRAL DE BOLIVIA - GERENCIA DE ESTUDIOS ECONOMICOS
SUBGERENCIA DEL SECTOR Y ENDEUDAMIENTO EXTERNOS.

NOTAS:

(1) : Cifras quincenales promediadas

(2) : Del 40% al 65% .

(3) : Alta Ley.

(4) : Grado A.

CUADRO No. 13-03

TASA PRIME

U.S. BANK PRIME RATE

(En porcentajes)

PERIODO	TASA	VIGENTE A PARTIR DE
Promedio 1981	18.72	
Promedio 1982	14.94	
Promedio 1983	10.75	
Promedio 1984	12.02	
Promedio 1985	9.88	
Promedio 1986	8.25	
Promedio 1987	8.19	
Promedio 1988	9.40	
Promedio 1989	10.88	
Promedio 1990	10.00	
Promedio 1991	8.25	
Promedio 1992	6.75	
Promedio 1993	6.00	
Promedio 1994	7.25	
Promedio 1995	8.81	
Ene 88	8.75	
Feb 88	8.50	2 de Febrero de 1988
Mar 88	8.50	
Abr 88	8.50	
May 88	9.00	11 de Mayo de 1988
Jun 88	9.00	
Jul 88	9.50	14 de Julio de 1988
Ago 88	10.00	11 de Agosto de 1988
Set 88	10.00	
Oct 88	10.00	
Nov 88	10.50	28 de Noviembre de 1988
Dic 88	10.50	
Promedio	9.40	
Ene 89	10.50	
Feb 89	11.50	24 de Febrero de 1989
Mar 89	11.50	
Abr 89	11.50	
May 89	11.50	
Jun 89	11.00	5 de Junio de 1989
Jul 89	10.50	31 de Julio de 1989
Ago 89	10.50	
Set 89	10.50	
Oct 89	10.50	
Nov 89	10.50	
Dic 89	10.50	
Promedio	10.88	
Ene 90	10.00	8 de Enero de 1990
Feb 90	10.00	
Mar 90	10.00	
Abr 90	10.00	
May 90	10.00	
Jun 90	10.00	
Jul 90	10.00	
Ago 90	10.00	
Set 90	10.00	
Oct 90	10.00	
Nov 90	10.00	
Dic 90	10.00	
Promedio	10.00	
Ene 91	9.50	2 de Enero de 1991
Feb 91	9.00	4 de Febrero de 1991
Mar 91	9.00	
Abr 91	9.00	
May 91	8.50	1 de Mayo de 1991
Jun 91	8.50	
Jul 91	8.00	
Ago 91	7.50	
Set 91	7.50	13 de Septiembre de 1991
Oct 91	7.50	
Nov 91	7.50	
Dic 91	7.50	20 de Diciembre de 1991
Promedio	8.25	

PERIODO	TASA	VIGENTE A PARTIR DE
Ene 92	7.50	
Feb 92	7.50	
Mar 92	7.50	
Abr 92	7.50	
May 92	7.50	
Jun 92	7.50	
Jul 92	6.00	2 de Julio de 1992
Ago 92	6.00	
Set 92	6.00	
Oct 92	6.00	
Nov 92	6.00	
Dic 92	6.00	
Promedio	6.75	
Ene 93	6.00	
Feb 93	6.00	
Mar 93	6.00	
Abr 93	6.00	
May 93	6.00	
Jun 93	6.00	
Jul 93	6.00	
Ago 93	6.00	
Set 93	6.00	
Oct 93	6.00	
Nov 93	6.00	
Dic 93	6.00	
Promedio	6.00	
Ene 94	6.00	
Feb 94	6.00	
Mar 94	6.25	23 de Marzo de 1994
Abr 94	6.75	19 de Abril de 1994
May 94	7.25	17 de Mayo de 1994
Jun 94	7.25	
Jul 94	7.25	
Ago 94	7.75	17 de Agosto de 1994
Set 94	7.75	30 de Septiembre de 1994
Oct 94	7.75	
Nov 94	8.50	18 de Noviembre de 1994
Dic 94	8.50	
Promedio	7.25	
Ene 95	8.50	
Feb 95	9.00	8 de Febrero de 1995
Mar 95	9.00	
Abr 95	9.00	
May 95	9.00	
Jun 95	9.00	
Jul 95	8.75	10 de Julio de 1995
Ago 95	8.75	
Sep 95	8.75	
Oct 95	8.75	
Nov 95	8.75	
Dic 95	8.50	22 de Diciembre de 1995
Promedio	8.81	
Ene 96	8.50	
Feb 96	8.25	1 de Febrero de 1996
Mar 96	8.25	
Abr 96	8.25	
May 96	8.25	
Jun 96	8.25	
Jul 96	8.25	
Ago 96	8.25	
Sep 96	8.25	
Oct 96	8.25	
Nov 96	8.25	
Dic 96	8.25	

FUENTE : REUTER- BANCO CENTRAL DE BOLIVIA-GERENCIA DE ASUNTOS INTERNACIONALES
 ELABORACION: GERENCIA DE ESTUDIOS ECONOMICOS-DEPARTAMENTO DE INFORMACION Y PUBLICACIONES

SECTOR FISCAL

C
A
P
I
T
U
L
O

I
I
I

CUADRO No. 14,01

OPERACIONES CONSOLIDADAS DEL SECTOR PUBLICO (1)
(En millones de bolivianos)

	1982	1983	1984	1985	1986	1987	1988	1989	1990	1991	1992	1993	1994	1995	1996 (2)
INGRESOS TOTALES	0.13	0.33	4.12	596.80	2,301.90	2,262.80	2,837.80	3,543.20	4,415.00	5,819.60	6,927.20	7,620.60	9,248.70	10,463.02	11,386.60
INGRESOS CORRIENTES	0.13	0.32	4.09	592.90	2,212.50	2,244.50	2,746.40	3,354.80	4,193.80	5,505.10	6,336.40	7,242.80	8,567.40	9,913.13	10,523.10
INGRESOS TRIBUTARIOS	0.02	0.05	0.43	66.50	494.40	724.10	752.70	896.00	1,129.60	1,454.60	2,090.70	2,526.20	2,865.90	3,608.15	4,333.14
VENTA DE HIDROCARBUROS	0.00	0.00	0.00	0.00	0.00	0.00	1,271.80	1,501.90	1,856.90	2,548.10	2,487.30	2,407.70	2,549.90	2,842.59	3,384.41
VENTA DE OTRAS EMPRESAS	0.10	0.26	3.48	479.30	1,644.70	1,410.70	417.90	673.10	846.30	1,066.00	1,264.10	1,471.60	1,733.50	1,705.62	914.00
TRANSFERENCIAS CORRIENTES	0.00	0.01	0.06	19.40	73.40	82.30	0.00	0.00	0.00	178.40	217.60	276.30	332.30	399.39	485.03
OTROS INGRESOS CORRIENTES	0.01	0.01	0.12	27.70	0.00	27.40	304.00	283.80	361.00	258.00	276.70	561.20	1,085.80	1,357.38	1,406.52
INGRESOS DE CAPITAL	0.00	0.00	0.03	3.90	89.40	18.30	91.40	188.40	221.20	314.50	590.80	377.80	681.20	549.89	863.50
EGRESOS TOTALES	0.19	0.57	9.04	828.70	2,479.30	3,004.50	3,470.40	4,254.60	5,089.20	6,634.10	7,887.80	9,104.60	10,074.20	11,045.82	12,090.38
EGRESOS CORRIENTES	0.16	0.51	8.17	732.90	2,070.60	2,460.00	2,612.20	3,176.40	3,812.70	4,969.70	5,680.80	6,858.80	7,574.60	8,400.71	9,078.11
SERVICIOS PERSONALES	0.04	0.12	2.81	222.40	547.10	719.10	1,011.10	1,276.40	1,578.70	1,950.30	2,481.50	2,928.00	3,353.20	3,567.26	3,998.61
BIENES Y SERVICIOS	0.06	0.18	2.12	236.30	739.90	745.70	737.80	953.80	1,120.60	1,361.80	1,501.50	1,819.98	1,881.80	2,189.87	2,118.65
INTERESES Y COMISIONES DEUDA EXTERNA	0.01	0.05	0.60	157.10	414.20	380.90	429.00	504.40	558.30	568.90	536.40	559.80	611.00	758.19	655.42
INTERESES Y COMISIONES DEUDA INTERNA	0.00	0.00	0.02	11.60	11.20	6.70	0.00	0.00	0.00	145.60	158.50	130.70	54.80	87.39	176.57
TRANSFERENCIAS CORRIENTES	0.00	0.03	0.48	39.30	133.40	185.40	114.60	255.60	388.10	417.50	483.20	565.30	870.90	996.08	1,293.92
OTROS EGRESOS CORRIENTES	0.04	0.13	2.14	66.20	224.80	422.20	319.70	186.20	167.00	525.60	519.70	855.02	802.90	801.92	834.94
EGRESOS DE CAPITAL	0.02	0.06	0.87	95.80	408.70	544.50	858.20	1,078.20	1,276.50	1,664.40	2,207.00	2,245.80	2,499.70	2,645.11	3,012.27
SUPERAVIT O DEFICIT CORRIENTE	(0.03)	(0.19)	(4.09)	(140.00)	141.90	(215.50)	134.20	178.40	381.10	535.40	655.60	384.00	992.80	1,512.42	1,444.99
SUPERAVIT O DEFICIT GLOBAL	(0.06)	(0.25)	(4.92)	(231.90)	(177.40)	(741.70)	(632.60)	(711.40)	(674.40)	(814.60)	(960.60)	(1,484.00)	(825.40)	(582.81)	(703.78)
FINANCIAMIENTO TOTAL	0.06	0.25	4.92	231.90	177.40	741.70	632.60	711.40	674.40	814.60	960.60	1,484.00	825.40	582.81	703.78
FINANCIAMIENTO EXTERNO	0.00	(0.02)	0.52	104.30	459.70	279.00	488.20	271.90	377.60	621.90	943.10	1,235.00	1,013.40	1,161.22	1,202.56
DESEMBOLSOS							393.70	372.90	561.60	646.10	1,017.60	956.80	1,332.40	1,609.76	1,841.58
AMORTIZACIONES							(179.20)	(160.10)	(202.50)	(214.30)	(272.70)	(371.60)	(498.50)	(560.20)	(620.16)
INTERESES NO PAGADOS							299.20	288.90	256.60	270.20	248.60	210.00	128.30	194.49	1.01
RECOMPRA DEUDA							0.00	0.00	(178.10)	(56.60)	(64.90)	(41.20)	(50.70)	(41.16)	0.00
CREDITO EXCEPCIONAL ARGENTINA							(25.50)	(229.80)	(60.00)	(12.60)	30.30	487.40	97.70	0.00	0.00
DEPOSITOS BANCOS EXTERIOR							0.00	0.00	0.00	(10.90)	(15.70)	(6.40)	4.30	(41.67)	(19.87)
FINANCIAMIENTO INTERNO	0.05	0.27	4.40	127.60	(282.30)	462.70	144.40	439.50	296.80	192.60	17.60	249.00	(188.00)	(578.41)	(498.78)
BANCO CENTRAL (3)							339.20	664.20	324.60	193.30	59.10	218.10	(240.70)	(1,094.07)	(1,698.13)
CREDITO NETO SISTEMA FINANCIERO							14.40	15.20	(27.20)	(40.50)	(3.80)	(70.30)	151.00	436.61	765.84
OTRO FINANCIAMIENTO INTERNO							(209.20)	(239.90)	(0.60)	39.80	(37.60)	101.20	(98.30)	79.05	433.50

FUENTE : BANCO CENTRAL DE BOLIVIA - UNIDAD DE PROGRAMACION FISCAL

ELABORACION : BANCO CENTRAL DE BOLIVIA - GERENCIA DE ESTUDIOS ECONOMICOS - SUBGERENCIA DEL SECTOR MONETARIO - DEPARTAMENTO DE ANALISIS FISCAL

NOTAS:

(1) : Las cuentas en moneda extranjera fueron convertidas al tipo de cambio fijo de cada año.

(2) : Preliminar.

(3) : El Financiamiento del Banco Central incluye el cuasifiscal.

RECAUDACION IMPUESTOS INTERNOS POR FUENTE DE INGRESO
(En miles de bolivianos)

	1987	1988	1989	1990	1991	1992	1993	1994	1995	1996
TOTAL RECAUDACIONES	425,365	628,334	789,724	1,072,781	1,440,620	2,035,083	2,517,948	3,008,135	3,787,104	4,389,648
Total Efectivo	421,774	608,025	742,702	938,239	1,361,475	1,933,715	2,307,190	2,625,130	3,096,319	4,074,070
Total Valores	3,592	20,309	47,022	134,542	78,145	101,368	210,758	383,004	690,784	315,578
TOTAL IMPUESTOS VARIOS	266,286	505,137	625,009	778,186	1,222,034	1,755,669	2,202,593	2,612,594	3,375,615	3,886,338
TRANSMISION GRATUITA DE BIENES (TGB)	0	195	546	788	1,058	874	1,364	1,213	1,254	1,505
RENTA PRESUNTA DE EMPRESAS (RPE)	10,654	28,420	45,425	60,448	87,418	120,686	169,000	159,120	345,948	50,570
Efectivo	10,654	28,420	45,425	60,448	85,504	104,659	137,307	142,216	161,840	48,205
Valores	0	0	0	0	1,914	16,027	31,693	16,904	184,108	2,365
CONSUMO ESPECIFICO MERCADO INTERNO (ICE MI)	23,243	41,517	64,067	61,009	130,540	155,429	182,819	197,170	277,382	261,927
Efectivo	23,243	41,517	64,067	61,009	110,911	128,453	153,503	123,465	190,262	193,884
Valores	0	0	0	0	19,629	26,976	29,316	73,705	87,120	68,043
CONSUMO ESPECIFICO IMPORTACIONES (ICE IMPORT)	579	4,399	17,026	22,147	30,082	44,905	50,590	76,578	92,677	140,687
Efectivo	579	4,399	17,026	22,147	30,028	44,789	50,304	76,294	92,481	139,157
Valores	0	0	0	0	54	116	286	283	196	1,531
VALOR AGREGADO MERCADO INTERNO (IVA MI)	74,478	128,549	158,360	178,057	263,072	413,515	515,176	707,948	810,548	897,865
Efectivo	74,478	128,549	158,360	178,057	233,276	383,508	443,813	588,211	590,871	820,073
Valores	0	0	0	0	29,796	30,007	71,364	119,737	219,677	77,792
VALOR AGREGADO IMPORTACIONES (IVA IMPORT)	72,770	143,926	159,049	178,323	286,081	496,877	619,491	768,512	924,488	1,082,334
Efectivo	72,770	143,926	159,049	178,323	275,337	480,442	586,194	700,102	852,209	1,028,358
Valores	0	0	0	0	10,744	16,436	33,297	68,409	72,279	53,977
REGIMEN COMPLEMENTARIO IVA (RCIVA)	24,349	48,393	56,155	62,095	91,546	109,877	156,165	193,054	169,377	170,903
Efectivo	24,349	48,393	56,155	62,095	86,394	106,736	150,192	164,338	159,158	167,489
Valores	0	0	0	0	5,152	3,141	5,973	28,717	10,219	3,414
TRANSACCIONES (IT)	23,268	50,974	66,253	136,028	223,561	284,772	354,584	452,713	664,296	699,488
Efectivo	23,268	50,974	66,253	136,028	211,706	276,106	332,549	406,498	594,162	662,558
Valores	0	0	0	0	11,855	8,665	22,035	46,215	70,134	36,930
UTILIDADES MINERAS (UTIMIN)	0	0	0	0	0	0	0	588	6,446	1,389
Efectivo	0	0	0	0	0	0	0	585	66	1,389
Valores	0	0	0	0	0	0	0	3	6,380	0
VIAJES AL EXTERIOR (VIAJES)	0	0	0	1,884	11,245	17,781	21,209	18,778	10,784	10,101
REGIMEN TRIBUTARIO SIMPLIFICADO (RTS)	2,931	4,840	3,777	3,293	1,921	2,389	2,721	3,328	4,050	4,901
REGIMEN TRIBUTARIO INTEGRADO (RTI)	28	2,860	1,393	996	456	160	54	58	70	73
PROPIEDAD RURAL (IPR)	0	0	2	1,975	2,668	1,765	2,056	913	122	0
IMPUESTO ESPECIAL REGULARIZACION IMPOSITIVA (IERI)	2,273	1,525	511	317	186	134	28	12	4	1
IMPUESTO A LOS HIDROCARBUROS Y DERIVADOS (IEHD)	0	0	0	0	0	0	0	0	9,640	51,220
Efectivo	0	0	0	0	0	0	0	0	9,640	47,447
Valores	0	0	0	0	0	0	0	0	0	3,774
IMPUESTO A LAS UTILIDADES DE LAS EMPRESAS (IUE)	0	0	0	0	0	0	0	0	58,530	513,373
Efectivo	0	0	0	0	0	0	0	0	35,015	465,044
Valores	0	0	0	0	0	0	0	0	23,515	48,329
INMUEBLES URBANOS (IU)	31,712	49,737	52,445	70,826	58,449	68,208	85,182	25,386	0	0
Participación Nacional	12,028	18,906	19,363	29,364	20,036	23,467	30,542	1,607	0	0
Participación Municipal	19,684	30,832	33,082	41,461	38,413	44,741	54,640	23,779	0	0
VEHICULOS AUTOMOTORES (VA)	0	0	0	0	31,588	36,350	40,325	5,954	0	0
Participación Nacional	0	0	0	0	13,815	16,892	8,314	1,150	0	0
Participación Municipal	0	0	0	0	17,773	19,458	32,011	4,804	0	0
IMPUESTO S/MOTONAVES (IMOT)	0	0	0	0	88	83	135	70	0	0
Participación Nacional	0	0	0	0	66	62	86	17	0	0
Participación Municipal	0	0	0	0	22	21	48	53	0	0
IMPUESTO S/AERONAVES (IA)	0	0	0	0	2,075	1,855	1,693	1,199	0	0
TOTAL OTROS INGRESOS	119,404	19,544	12,211	19,906	17,134	12,193	13,460	16,933	29,884	45,824
TOTAL YPFB	36,084	83,345	105,482	140,146	201,452	267,221	301,895	378,608	381,604	457,486
VALOR AGREGADO YPFB (IVA YPFB)	32,803	75,768	95,892	118,858	167,877	230,786	247,504	304,210	301,995	357,242
TRANSACCIONES YPFB (IT YPFB)	3,280	7,577	9,589	21,290	33,575	36,435	37,597	45,367	62,452	80,620
NOCREMINFIN YPFB	0	0	0	0	0	0	16,795	29,031	17,157	19,424

FUENTE : DIRECCION GENERAL DE IMPUESTOS INTERNOS
 ELABORACION : BANCO CENTRAL DE BOLIVIA - GERENCIA DE ESTUDIOS ECONOMICOS
 SUBGERENCIA DEL SECTOR MONETARIO - DEPARTAMENTO DE ANALISIS FISCAL

CUADRO No. 14,02,02

RECAUDACION IMPUESTOS INTERNOS POR DEPARTAMENTOS
(En miles de bolivianos)

	CHUQUISACA	LA PAZ	COCHABAMBA	ORURO	POTOSI	TARJA	SANTA CRUZ	BENI	PANDO	YFFB	TOTAL
1992	33,025	921,414	278,642	48,487	12,920	35,278	428,123	8,858	1,116	267,221	2,035,083
ENE	1,899	61,279	18,412	2,554	811	3,270	25,376	642	73	18,399	132,715
FEB	1,690	61,252	16,901	2,248	662	1,543	22,024	571	59	17,891	124,840
MAR	2,128	76,014	16,675	2,422	819	1,992	31,788	700	34	18,513	151,084
ABR	3,659	69,343	25,129	2,726	1,300	2,686	45,411	937	51	22,827	174,069
MAY	3,549	102,021	30,742	3,760	1,637	3,344	46,216	862	100	24,091	216,323
JUN	3,241	92,247	31,038	6,982	1,342	2,581	41,054	962	161	22,630	202,237
JUL	3,866	74,080	24,992	3,917	1,006	2,578	36,001	834	95	23,742	171,111
AGO	2,325	73,563	21,572	6,065	958	4,178	31,855	698	85	25,248	166,548
SEP	2,563	82,104	22,678	5,504	1,007	3,832	35,086	545	131	22,918	176,370
OCT	2,440	81,556	22,679	4,796	1,051	2,378	38,160	572	146	23,411	177,189
NOV	3,233	75,442	28,873	4,196	1,062	4,191	41,048	977	130	25,269	184,422
DIC	2,433	72,512	18,952	3,316	1,265	2,704	34,105	556	51	22,281	158,174
1993	53,163	1,137,138	323,139	59,528	14,718	47,366	570,447	9,280	1,275	301,895	2,517,948
ENE	2,765	79,348	22,883	4,350	829	3,138	25,630	409	0	27,260	166,612
FEB	2,226	65,637	19,290	2,652	827	2,239	30,291	452	0	22,311	145,924
MAR	3,117	83,136	23,834	4,034	1,198	2,899	43,691	781	0	21,668	184,360
ABR	4,016	88,562	25,900	7,851	1,481	5,221	40,869	780	254	27,891	202,825
MAY	4,694	115,853	33,455	5,904	1,708	3,581	58,306	919	56	26,466	250,941
JUN	4,194	97,092	25,603	4,841	1,415	3,261	45,196	1,057	1	24,853	207,513
JUL	6,275	125,787	37,905	5,513	1,267	3,617	84,339	944	483	24,334	290,463
AGO	8,405	99,910	31,970	5,137	1,204	4,255	44,158	862	156	27,454	223,512
SEP	4,598	89,685	25,366	4,941	1,183	6,353	47,632	732	55	25,327	205,871
OCT	4,114	82,219	22,990	4,112	1,172	3,553	44,377	671	51	24,689	187,948
NOV	3,984	109,760	25,453	5,127	1,121	4,649	51,452	821	27	24,205	226,800
DIC	4,775	100,149	28,490	5,065	1,313	4,600	54,507	854	191	25,438	225,380
1994	51,264	1,257,799	409,700	96,572	22,385	55,992	722,014	12,262	1,539	378,608	3,008,135
ENE	4,498	94,570	40,896	4,626	1,411	5,576	57,564	812	84	56,099	266,136
FEB	4,282	76,424	30,055	6,829	1,233	3,714	50,982	760	66	23,340	197,684
MAR	3,634	85,186	29,484	10,349	1,931	5,281	52,072	630	49	21,075	209,690
ABR	3,507	101,321	31,365	8,966	1,480	3,504	51,292	1,000	62	27,467	229,984
MAY	2,920	84,241	32,514	6,603	2,382	3,856	53,358	887	33	26,095	212,889
JUN	3,232	98,885	27,291	7,739	1,703	5,322	47,034	657	143	31,145	223,151
JUL	4,995	120,854	41,583	7,717	2,756	3,801	69,782	1,094	83	28,039	280,505
AGO	6,635	146,590	40,102	10,706	2,580	5,831	67,161	1,741	240	28,928	310,515
SEP	4,837	106,891	32,194	8,946	1,742	4,047	78,755	1,339	102	38,403	277,255
OCT	3,795	110,081	33,312	5,469	1,617	5,972	64,571	1,026	217	29,601	255,662
NOV	4,860	118,798	37,111	8,197	1,648	4,440	58,624	911	199	37,478	272,264
DIC	4,067	114,157	33,792	10,404	1,901	4,649	70,821	1,406	262	30,938	272,398
1995	67,574	1,750,077	493,427	122,102	23,895	59,739	872,290	13,485	2,911	381,804	3,787,104
ENE	4,989	132,344	38,476	8,722	1,889	5,021	62,234	1,149	414	41,089	296,327
FEB	4,582	99,191	35,783	9,871	1,517	3,614	59,253	1,050	95	30,584	245,551
MAR	5,140	110,819	40,709	11,947	2,159	5,845	75,496	872	259	25,202	278,448
ABR	4,276	112,297	34,547	7,685	2,202	4,262	57,401	1,032	175	30,989	254,866
MAY	9,292	131,231	36,225	17,251	2,060	3,573	86,418	1,149	157	30,227	317,582
JUN	3,775	98,520	42,994	10,357	1,681	3,467	63,934	974	288	32,537	258,526
JUL	6,353	165,154	40,916	8,920	2,319	4,589	85,498	1,101	89	32,796	347,736
AGO	8,454	122,867	33,026	8,061	2,105	5,496	70,732	1,190	377	32,700	285,008
SEP	5,714	169,406	48,679	5,579	1,659	5,296	62,759	1,430	168	31,755	332,444
OCT	6,475	307,453	56,309	13,147	2,556	6,202	107,199	1,416	354	30,447	531,558
NOV	4,147	148,538	43,381	10,932	1,937	5,804	68,611	1,180	309	31,669	316,507
DIC	4,367	152,259	42,383	9,629	1,812	6,571	72,753	941	228	31,609	322,551
1996	80,256	1,941,277	605,518	153,624	29,871	83,291	1,019,724	16,226	2,374	457,486	4,389,648
ENE	5,751	210,230	47,609	12,070	2,618	5,932	88,102	1,288	279	30,696	404,575
FEB	4,293	139,904	41,633	9,846	1,785	4,490	73,468	1,214	119	29,773	306,524
MAR	6,120	131,829	41,431	8,882	1,996	5,806	71,265	1,015	191	37,516	306,052
ABR	5,821	143,003	45,082	9,703	2,292	6,555	75,890	1,106	253	43,805	333,510
MAY	10,921	246,165	76,112	12,803	3,619	9,953	124,438	1,617	130	36,957	522,714
JUN	6,547	158,173	54,404	14,546	1,985	7,156	81,344	1,404	201	36,053	361,814
JUL	15,066	192,910	50,358	14,130	2,185	6,951	88,073	1,253	91	35,855	406,872
AGO	5,159	133,760	48,090	11,437	2,681	6,656	73,858	1,492	142	41,171	324,447
SEP	4,587	139,002	54,999	12,125	1,922	7,431	76,051	2,176	201	43,388	341,881
OCT	4,794	151,803	49,678	22,893	2,530	9,439	91,191	1,202	311	39,340	373,181
NOV	5,288	153,208	43,155	10,470	3,959	6,643	86,859	1,234	71	43,622	354,511
DIC	5,909	141,291	52,966	14,721	2,299	6,279	89,185	1,223	386	39,308	353,567

FUENTE : DIRECCION GENERAL DE IMPUESTOS INTERNOS
 ELABORACION : BANCO CENTRAL DE BOLIVIA - GERENCIA DE ESTUDIOS ECONOMICOS
 SUBGERENCIA DEL SECTOR MONETARIO - DEPARTAMENTO DE ANALISIS FISCAL

**REGISTRO NACIONAL UNICO DE CONTRIBUYENTES
POR TIPO DE REGIMEN**

AÑO	FECHA	REGIMEN GENERAL	REGIMEN SIMPLIFICADO	SISTEMA INTEGRADO	TOTAL CONTRIBUYENTES
1987	NOV 10	64,051	132,358	0	196,409
	NOV 26	79,414	163,731	0	243,145
1988	ABR 11	94,790	177,557	2,091	274,438
	SEP 07	97,476	180,693	6,274	284,443
	DIC 22	105,403	188,237	10,455	304,095
1989	FEB 25	108,558	191,515	14,913	314,986
	DIC 30	120,925	198,106	15,843	334,874
1990	FEB 28	125,479	199,252	15,901	340,632
	MAY 05	131,740	201,175	15,944	348,859
	JUL 18	134,871	203,208	16,010	354,089
	OCT 25	137,051	204,046	15,978	357,075
	DIC 18	138,759	203,748	15,987	358,494
1991	FEB 15	140,866	280	16,415	157,561
	MAR 20	142,083	12,070	16,457	170,610
	JUL 09	143,798	20,872	16,501	181,171
	SEP 03	145,738	24,751	16,524	187,013
1992	FEB 06	153,592	29,141	16,475	199,208
	MAR 30	155,198	29,857	16,469	201,524
	ABR 02	156,188	30,743	16,465	203,396
	MAY 13	157,799	32,079	16,465	206,343
	JUL 03	160,116	33,304	0	193,420
	SEP 24	162,807	34,386	9,410	206,603
	NOV 09	165,845	36,244	10,987	213,076
1993	ENE 13	166,737	37,492	11,729	215,958
	MAR 04	170,673	39,148	12,475	222,296
	MAY 14	173,293	40,319	12,694	226,306
	JUN 17	175,056	40,952	12,887	228,895
	AGO 05	177,097	41,742	13,046	231,885
	SEP 08	178,155	42,222	13,127	233,504
	OCT 27	179,299	42,771	13,222	235,292
	NOV 18	181,086	43,470	13,273	237,829
1994	ENE 04	182,446	44,272	13,326	240,044
	AGO 08 (1)	89,813	32,213	11,991	134,017
	DIC 08	100,221	36,414	11,990	148,625
1995	ABR 25	111,417	42,178	12,328	165,923
	JUN 30	114,585	43,346	12,486	170,417
	JUL 20	117,303	44,328	12,628	174,259
	AGO 20	119,164	45,413	12,637	177,214
	SEP 07	121,145	45,856	12,610	179,611
	OCT 04	122,257	46,297	12,616	181,170
	NOV 07	123,641	46,676	12,619	182,936
1996	ENE 04	127,938	48,175	10,043	186,156
	FEB 12	130,617	49,088	12,736	192,441
	MAR 07	131,861	49,514	12,753	194,128
	MAR 29	132,812	49,796	12,770	195,378
	ABR 30	134,360	50,250	12,784	197,394
	JUN 05	137,230	51,276	12,824	201,330
	JUL 09	139,520	53,001	12,854	205,375
	AGO 12	141,471	54,232	12,870	208,573
	SEP 05	143,272	55,191	12,872	211,335
	OCT 02	145,414	55,901	12,865	214,180
	NOV 01	147,567	57,098	12,841	217,506
	DIC 02	149,392	58,504	12,832	220,728

FUENTE : DIRECCION GENERAL DE IMPUESTOS INTERNOS

ELABORACION : BANCO CENTRAL DE BOLIVIA - GERENCIA DE ESTUDIOS ECONOMICOS

SUBGERENCIA DEL SECTOR MONETARIO - DEPARTAMENTO DE ANALISIS FISCAL

NOTA:

(1) Corresponde al primer registro después de la reinscripción al RUC.

SECTOR REAL

*Producto
Inerno
Bruto*

Cuadro No. 15,01

PRODUCTO INTERNO BRUTO POR RAMA DE ACTIVIDAD
(En miles de bolivianos de 1990)

	1990	1991	1992	1993(p)	1994(p)	1995(e)	1996(e)
PRODUCTO INTERNO BRUTO A PRECIOS DE MERCADO	15,443,138	16,256,451	16,524,115	17,229,576	18,025,601	18,709,726	19,446,214
BIENES	7,046,635	7,470,448	7,440,050	7,783,571	8,175,579	8,525,597	8,800,655
AGROPECUARIO	2,371,077	2,604,863	2,494,544	2,597,906	2,774,584	2,813,967	2,906,264
PETROLEO CRUDO Y GAS NATURAL	663,842	668,727	674,965	691,038	752,407	796,739	803,033
MINERALES METALICOS Y NO METALICOS	918,071	948,649	963,956	1,043,800	1,046,694	1,162,666	1,120,632
INDUSTRIAS MANUFACTURERAS	2,619,623	2,745,888	2,748,031	2,660,153	3,002,626	3,136,207	3,264,962
CONSTRUCCION Y OBRAS PUBLICAS	474,022	502,321	558,554	590,674	599,268	624,018	705,764
SERVICIOS BASICOS	1,687,511	1,799,215	1,882,504	1,996,275	2,129,342	2,237,987	2,362,434
ELECTRICIDAD, GAS Y AGUA	248,417	265,879	276,237	321,471	355,913	384,792	418,125
TRANSPORTE ALMACENAMIENTO Y COMUNICACIONES	1,439,094	1,533,336	1,604,267	1,674,804	1,773,429	1,853,195	1,944,309
OTROS SERVICIOS	5,429,274	5,617,019	5,802,458	6,008,570	6,218,396	6,385,940	6,613,744
COMERCIO	1,370,940	1,461,074	1,471,692	1,514,429	1,583,396	1,619,442	1,709,565
OTROS SERVICIOS	2,506,675	2,590,484	2,701,661	2,816,073	2,911,492	3,017,361	3,107,363
ADMINISTRACIONES PUBLICAS	1,552,659	1,565,461	1,629,105	1,678,068	1,723,508	1,749,137	1,796,796
DER. S/IMPORTACION IVA NO DEDUCIBLE Y OTROS IMP.TOS. INDIRECTOS	1,279,716	1,369,769	1,399,103	1,441,162	1,502,264	1,560,202	1,669,361

FUENTE : Instituto Nacional de Estadística.

ELABORACION : Banco Central de Bolivia - Gerencia de Estudios Económicos - Subgerencia de Investigación y Análisis.

(p) Preliminar.

(e) Estimado.

Cuadro No. 15,02

TASAS DE CRECIMIENTO DEL PIB POR RAMA DE ACTIVIDAD
(En Porcentajes)

	1991	1992	1993(p)	1994(p)	1995(e)	1996(e)
PRODUCTO INTERNO BRUTO A PRECIOS DE MERCADO	5.27	1.65	4.27	4.62	3.80	3.94
BIENES	6.01	-0.41	4.62	5.04	4.28	3.23
AGROPECUARIO	9.86	-4.24	4.14	6.80	1.42	3.28
PETROLEO CRUDO Y GAS NATURAL	0.74	0.93	2.38	8.88	4.56	2.07
MINERALES METALICOS Y NO METALICOS	3.33	1.61	8.28	0.28	11.08	-3.62
INDUSTRIAS MANUFACTURERAS	4.82	0.08	4.08	4.98	4.52	4.04
CONSTRUCCION Y OBRAS PUBLICAS	5.97	11.19	5.75	1.45	4.13	13.10
SERVICIOS BASICOS	6.62	4.63	6.04	6.67	5.10	5.56
ELECTRICIDAD, GAS Y AGUA	7.03	4.65	15.54	10.71	8.11	8.66
TRANSPORTE ALMACENAMIENTO Y COMUNICACIONES	6.55	4.63	4.40	5.89	4.50	4.92
OTROS SERVICIOS	3.46	3.30	3.55	3.49	2.69	3.57
COMERCIO	6.57	0.73	2.90	4.55	2.28	5.57
OTROS SERVICIOS	3.36	4.29	4.23	3.39	3.64	2.98
ADMINISTRACIONES PUBLICAS	0.82	4.07	3.01	2.71	1.49	2.72
DER S/IMPORTACION IVA NO DED. IT Y OTROS IMPUESTOS INDIRECTOS	7.04	2.14	3.01	4.24	3.86	7.00

FUENTE : Instituto Nacional de Estadística.

ELABORACION : Banco Central de Bolivia - Gerencia de Estudios Económicos - Subgerencia de Investigación y Análisis.

(p) Preliminar.

(e) Estimado.

PARTICIPACION DEL PRODUCTO INTERNO BRUTO POR RAMA DE ACTIVIDAD
(En porcentajes)

	1990	1991	1992	1993(p)	1994(p)	1995(e)	1996(e)
PRODUCTO INTERNO BRUTO A PRECIOS DE MERCADO	100.00	100.00	100.00	100.00	100.00	100.00	100.00
BIENES	45.63	45.95	45.03	45.18	45.36	45.57	45.26
AGROPECUARIO	15.35	16.02	15.10	15.08	15.39	15.04	14.95
PETROLEO CRUDO Y GAS NATURAL	4.30	4.11	4.08	4.01	4.17	4.20	4.13
MINERALES METALICOS Y NO METALICOS	5.94	5.84	5.83	6.06	5.81	6.21	5.76
INDUSTRIAS MANUFACTURERAS	16.96	16.89	16.63	16.60	16.66	16.77	16.79
CONSTRUCCION Y OBRAS PUBLICAS	3.07	3.09	3.38	3.43	3.32	3.34	3.63
SERVICIOS BASICOS	10.93	11.07	11.39	11.59	11.81	11.96	12.15
ELECTRICIDAD, GAS Y AGUA	1.61	1.64	1.68	1.87	1.97	2.06	2.15
TRANSPORTE ALMACENAMIENTO Y COMUNICACIONES	9.32	9.43	9.71	9.72	9.84	9.90	10.00
OTROS SERVICIOS	35.16	34.55	35.12	34.87	34.50	34.13	34.01
COMERCIO	8.88	8.99	8.91	8.79	8.78	8.66	8.79
OTROS SERVICIOS	16.23	15.94	16.35	16.34	16.15	16.13	15.98
ADMINISTRACIONES PUBLICAS	10.05	9.63	9.86	9.74	9.56	9.35	9.24
DER. S/IMPORTACION-IVA NO DEDUCIBLE Y OTROS IMPUESTOS INDIRECTOS	8.29	8.43	8.47	8.36	8.33	8.34	8.58

FUENTE : Instituto Nacional de Estadística.

ELABORACION : Banco Central de Bolivia - Ger. de Estudios Económicos.-Subgerencia de Investigación y Análisis.

(p) Preliminar.

(e) Estimado.

PRODUCTO INTERNO BRUTO POR TIPO DE GASTO
(En miles de bolivianos de 1990)

	1990	1991	1992	1993(p)	1994(p)	1995(e)	1996(e)
CONSUMO	13,685,301	14,140,433	14,645,768	15,117,318	15,556,641	16,012,657	16,593,996
Gasto de consumo final de las Administraciones Públicas	1,815,415	1,876,065	1,945,335	1,994,606	2,057,084	2,083,104	2,130,999
Gasto de Consumo Final de los Hogares e IPSFL	11,869,886	12,264,368	12,700,433	13,122,712	13,499,557	13,929,553	14,462,997
INVERSION BRUTA	1,935,324	2,502,123	2,635,304	2,633,483	2,354,272	2,666,520	2,937,992
Formación Bruta de Capital Fijo	1,939,425	2,309,228	2,587,870	2,655,895	2,442,941	2,759,511	2,971,376
Variación de Existencias	-4,101	192,895	47,434	-22,412	-88,669	-92,991	-33,384
SALDO TRANSAC. BIENES Y SERVICIOS	-177,490	-386,103	-756,958	-521,223	114,687	30,542	-85,774
Exportaciones de bienes y servicios	3,517,480	3,774,038	3,816,036	4,018,461	4,625,108	4,504,239	4,926,592
Importaciones de bienes y servicios	3,694,970	4,160,141	4,572,994	4,539,684	4,510,421	4,473,697	5,012,366
PIB (precios de mercado)	15,443,136	16,256,453	16,524,115	17,229,578	18,025,601	18,709,720	19,446,214

FUENTE : Instituto Nacional de Estadística.

ELABORACION : Banco Central de Bolivia - Gerencia de Estudios Económicos.-Subgerencia de Investigación y Análisis.

(p) Preliminar.

(e) Estimado.

CUADRO No. 15.05

**TASAS DE CRECIMIENTO DEL PIB POR TIPO DE GASTO
(En porcentajes)**

	1991	1992	1993(p)	1994(p)	1995(e)	1996(e)
CONSUMO	3.33	3.57	3.22	2.91	2.93	3.63
Gasto de consumo final de las Administraciones Públicas	3.34	3.69	2.53	3.13	1.26	2.30
Gasto de Consumo Final de los Hogares e IPSFL	3.32	3.56	3.32	2.87	3.19	3.83
INVERSION BRUTA	29.29	5.32	-0.07	-10.60	13.26	10.18
Formación Bruta de Capital Fijo	19.07	12.07	2.63	-8.02	12.96	7.68
Variación de Existencias	-4803.61	-75.41	-147.25	295.63	4.87	-64.10
SALDO TRANSAC. BIENES Y SERVICIOS	117.54	96.05	-31.14	-122.00	-73.37	-380.34
Exportaciones de bienes y servicios	7.29	1.11	5.30	15.10	-2.61	9.38
Importaciones de bienes y servicios	12.59	9.92	-0.73	-0.64	-0.81	12.04
PIB (precios de mercado)	5.27	1.65	4.27	4.62	3.80	3.94

FUENTE : Instituto Nacional de Estadística.

ELABORACION : Banco Central de Bolivia - Gerencia de Estudios Económicos - Subgerencia de Investigación y Análisis

(p) Preliminar.

(e) Estimado.

Cuadro No. 15,06

PARTICIPACION DEL PIB POR TIPO DE GASTO
(En porcentajes)

	1990	1991	1992	1993(p)	1994(p)	1995(e)	1996(e)
CONSUMO	88.62	86.98	88.63	87.74	86.30	85.58	85.33
Gasto de consumo final de las Administraciones Públicas	11.76	11.54	11.77	11.58	11.41	11.13	10.96
Gasto de Consumo Final de los Hogares e IPSFL	76.86	75.44	76.86	76.16	74.89	74.45	74.37
INVERSION BRUTA	12.53	15.39	15.95	15.28	13.06	14.25	15.11
Formación Bruta de Capital Fijo	12.56	14.20	15.66	15.41	13.55	14.75	15.28
Variación de Existencias	-0.03	1.19	0.29	-0.13	-0.49	-0.50	-0.17
SALDO TRANSAC. BIENES Y SERVICIOS	-1.15	-2.38	-4.58	-3.03	0.64	0.16	-0.44
Exportaciones de bienes y servicios	22.78	23.22	23.09	23.32	25.66	24.07	25.33
Importaciones de bienes y servicios	23.93	25.59	27.67	26.35	25.02	23.91	25.78
PIB (precios de mercado)	100.00	100.00	100.00	100.00	100.00	100.00	100.00

FUENTE : Instituto Nacional de Estadística.

ÉLABORACION : Banco Central de Bolivia - Gerencia de Estudios Económicos - Subgerencia de Investigación y Análisis

(p) Preliminar.

(e) Estimado.

*Produccion y
Ventas de
Petróleo*

PRODUCCION Y ELABORACION DE DERIVADOS DE PETROLEO Y GAS NATURAL

(En miles de metros cúbicos)

PERIODO	PRODUCCION DE PETROLEO CRUDO								ELABORACION DERIVADOS DE PETROLEO						PRODUCCION DE GAS NATURAL(4)
	CAMIRI	VUELTA GRANDE	COLPA (1)	RIO GRANDE	LA PEÑA	CARANDA (1)	OTROS (2)	TOTAL	GASO-LINA	KERO-SENE	DIESEL OIL	FUELOIL	OTROS (3)	ELABOR. TOTAL	
1985	27.0	67.7	26.8	221.6	207.1	32.5	569.2	1,151.9	463.1	109.3	262.9	83.9	326.3	1,245.5	4,648.2
1986	25.3	56.8	20.7	174.1	202.2	21.8	519.0	1,019.9	462.5	57.0	276.0	46.1	338.9	1,180.4	4,555.9
1987	28.2	60.9	13.8	151.1	274.7	20.3	546.4	1,095.4	514.9	57.2	335.1	35.8	307.8	1,250.7	4,565.4
1988	26.9	93.5	9.5	126.9	291.3	21.6	546.4	1,118.0	519.3	51.6	328.6	33.1	354.3	1,286.9	4,811.2
1989	21.0	142.0	8.9	110.5	288.2	17.4	568.5	1,156.4	557.1	50.4	358.0	16.9	382.1	1,364.4	5,290.8
1990	19.1	158.1	18.4	94.6	258.3	20.0	645.4	1,213.9	542.8	47.6	407.1	14.7	428.8	1,441.1	5,276.2
1991	19.4	146.6	26.6	76.3	222.9	26.6	768.2	1,286.7	521.8	42.9	453.4	18.4	517.0	1,553.5	5,432.8
1992	19.1	158.7	22.4	70.6	136.2	22.5	803.0	1,232.5	514.5	35.1	410.1	36.9	539.8	1,536.3	5,521.9
1993	17.6	154.1	20.1	68.1	93.3	20.6	916.3	1,290.4	544.7	36.7	415.0	3.9	574.1	1,560.0	5,593.0
1994	16.1	126.1	21.9	56.3	77.2	17.4	1,176.6	1,491.5	517.7	43.9	453.7	4.5	660.4	1,680.1	5,917.4
1995	16.5	107.3	18.5	43.8	51.0	12.0	1,396.1	1,845.1	545.5	35.4	427.4	2.2	794.0	1,804.5	5,346.4
1996	15.2	94.1	15.1	41.8	43.3	10.3	1,478.5	1,698.4	584.4	38.8	474.4	1.4	809.0	1,908.0	5,277.9
ENE95	1.4	10.1	1.5	3.4	5.7	1.1	106.3	129.5	42.6	2.6	37.9	0.0	74.2	157.3	460.6
FEB95	1.1	8.1	1.7	3.2	4.8	1.0	103.5	123.4	38.4	2.7	29.8	0.0	68.1	139.0	416.2
MAR95	1.3	10.7	1.7	3.6	4.6	1.1	110.0	133.0	49.8	3.3	34.5	0.7	65.2	153.5	463.3
ABR95	1.3	8.5	1.5	3.6	3.9	1.1	109.3	129.1	44.8	0.7	35.1	0.8	63.1	144.6	449.5
MAY95	1.5	8.6	1.8	4.0	4.5	1.1	119.0	140.4	44.1	0.8	34.4	0.5	57.5	137.3	458.9
JUN95	1.4	8.1	1.6	3.5	4.0	1.1	114.9	134.6	39.8	2.1	34.5	0.0	70.8	147.2	442.7
JUL95	1.6	9.0	1.5	3.9	4.4	1.1	126.1	147.6	50.9	3.6	36.6	0.0	61.4	152.5	460.5
AGT95	1.3	9.5	1.6	3.8	4.0	1.0	119.7	140.9	45.9	4.0	38.1	0.0	73.4	161.4	461.3
SEP95	1.4	8.8	1.4	3.7	3.8	0.9	120.1	140.1	41.9	2.8	37.2	0.0	63.1	145.0	435.4
OCT95	1.3	9.0	1.5	3.8	3.8	0.9	124.5	144.6	46.8	4.9	35.8	0.1	69.2	156.8	441.4
NOV95	1.5	8.5	1.4	3.7	3.6	0.9	119.4	138.8	48.8	4.5	38.8	0.0	67.1	159.2	424.6
DIC95	1.4	8.4	1.4	3.7	3.9	0.8	123.4	143.0	51.7	3.4	34.7	0.0	60.9	150.7	432.0
ENE96	1.4	8.5	1.4	3.6	3.7	0.9	125.1	144.6	44.8	2.9	34.3	0.3	72.3	154.6	431.2
FEB96	1.3	7.1	1.3	3.3	3.6	0.8	122.2	139.5	48.9	3.1	34.2	0.1	58.3	144.6	408.2
MAR96	1.3	9.4	1.4	3.5	3.7	0.9	131.7	151.8	46.6	5.0	39.0	0.0	69.7	160.3	448.1
ABR96	1.3	7.5	1.3	3.5	3.6	0.8	127.4	145.3	44.0	4.1	41.4	0.0	74.5	164.0	427.8
MAY96	1.3	8.8	1.4	3.7	3.7	0.9	128.6	148.3	42.9	1.3	36.9	0.3	73.4	154.8	445.1
JUN96	1.2	7.6	1.3	3.5	3.6	0.9	122.4	140.4	48.7	1.3	39.5	0.5	67.8	157.7	439.1
JUL96	1.3	8.3	1.3	3.8	3.7	0.9	125.8	145.0	53.9	3.1	37.2	0.0	69.8	164.1	457.6
AGO96	1.3	8.5	0.8	3.7	3.7	1.4	121.2	140.6	53.0	4.2	43.8	0.0	68.4	169.6	451.5
SEP96	1.3	7.4	1.2	3.3	3.5	0.8	118.3	135.8	49.1	3.4	38.1	0.0	65.0	155.7	434.9
OCT96	1.2	7.3	1.3	3.4	3.5	0.8	118.3	135.7	51.8	3.7	45.9	0.2	64.7	166.3	451.3
NOV96	1.2	6.5	1.2	3.2	3.5	0.7	113.8	130.0	49.4	3.1	40.9	0.0	61.4	154.8	433.1
DIC96	1.3	7.3	1.2	3.6	3.5	0.7	123.7	141.3	51.2	3.6	43.2	0.0	63.5	161.5	450.0

FUENTE : YACIMIENTOS PETROLIFEROS FISCALES BOLIVIANOS
 ELABORACION : BANCO CENTRAL DE BOLIVIA - GERENCIA DE ESTUDIOS ECONOMICOS - SUBGERENCIA DE INVESTIGACION Y ANALISIS

NOTAS:

- (1) : A partir de diciembre 1989 Perez Compag opera en estos campos.
- (2) : Comprende el resto de los centros productores
- (3) : Incluye Gasolina de Aviación y otros productos
- (4) : En millones de metros cúbicos

VENTA INTERNA DE DERIVADOS DE PETROLEO
(En Miles de Bolivianos)

PERIODO	GASOLINA	KEROSENE	DIESEL OIL	FUEL OIL	ACEITES AUTOMOTORES INDUSTRIALES	PRODUCTOS AVIACION	OTROS PRODUCTOS (1)	VENTAS TOTAL
1985	51,556.8	5,145.9	31,397.5	8,212.6	4,844.6	19,601.9	14,921.2	135,680.5
1986	232,538.2	22,084.3	125,909.6	21,796.5	18,072.9	68,218.2	60,285.0	548,904.7
1987	260,303.3	19,807.4	143,577.6	12,479.2	20,270.5	60,286.9	75,371.1	592,096.1
1988	352,463.3	24,039.5	181,636.0	16,227.2	23,692.8	62,717.1	116,035.7	776,811.6
1989	420,458.6	23,003.2	229,638.9	17,321.0	31,117.6	76,336.5	144,037.9	941,913.7
1990	524,022.7	22,071.6	313,385.5	20,942.0	38,623.9	101,508.6	175,852.6	1,196,406.9
1991	715,595.4	28,228.3	495,597.1	27,393.4	41,114.8	139,564.6	229,414.9	1,676,908.5
1992	804,364.4	24,276.7	584,041.1	20,877.4	37,632.1	158,608.3	282,272.2	1,912,072.2
1993	873,162.4	24,401.8	533,626.8	6,321.1	28,756.7	177,309.5	318,619.2	1,962,197.5
1994	905,740.5	24,295.2	641,206.1	3,923.7	31,480.6	178,028.7	366,346.9	2,151,021.7
1995	964,054.9	25,785.0	713,796.1	2,353.6	45,172.8	160,261.1	405,240.9	2,316,664.4
1996	1,098,595.8	32,406.2	1,026,458.6	2,634.6	40,817.1	182,300.4	465,774.9	2,848,987.6
ÈNE95	73,757.5	1,866.8	48,640.7	192.9	2,777.5	13,523.1	31,820.2	172,578.7
FEB95	69,980.8	1,702.2	43,858.3	175.9	2,267.3	11,884.2	28,078.1	157,946.8
MAR95	82,443.0	2,020.6	55,309.0	322.7	3,227.7	13,553.1	34,089.8	190,965.9
ABR95	74,603.7	1,822.0	52,256.2	171.6	2,784.6	11,908.2	31,690.1	175,236.4
MAY95	79,862.9	2,204.2	62,160.2	229.2	3,566.5	11,811.8	35,523.3	195,358.1
JUN95	80,685.6	2,208.0	60,544.0	233.4	3,404.4	12,932.5	34,712.8	194,720.7
JUL95	78,535.5	2,266.0	70,308.1	163.8	4,068.7	14,143.2	33,771.4	203,256.7
AGT95	84,641.7	2,563.8	68,169.6	190.8	4,739.3	14,124.5	35,162.8	209,592.5
SEP95	84,219.8	2,195.7	62,831.2	196.4	4,443.7	13,677.5	35,305.5	202,869.8
OCT95	84,511.1	2,476.4	68,931.5	144.7	4,900.2	14,228.8	37,046.9	212,239.6
NOV95	81,293.0	2,083.6	64,047.3	206.7	4,833.8	13,667.9	33,658.8	199,791.1
DIC95	89,520.3	2,375.7	56,740.0	125.5	4,159.1	14,806.3	34,381.2	202,108.1
ENE96	79,566.2	2,174.8	51,325.9	158.0	4,632.6	14,449.7	34,851.8	187,159.0
FEB96	85,162.8	2,246.7	69,044.4	151.1	3,166.5	13,044.7	32,823.8	205,640.0
MAR96	91,467.9	2,634.1	101,297.2	267.2	3,349.7	14,704.5	37,630.2	251,350.8
ABR96	87,755.5	2,574.6	80,171.3	222.9	3,654.2	13,901.8	36,187.4	224,467.7
MAY96	93,456.2	2,976.3	75,346.2	450.0	4,397.3	14,166.6	40,186.0	230,978.6
JUN96	85,343.5	2,875.0	71,180.1	191.7	4,301.8	13,866.6	39,272.7	217,031.4
JUL96	95,720.4	2,956.2	97,558.2	199.4	5,666.5	15,578.8	44,170.8	261,850.3
AGO96	97,648.4	2,846.1	100,581.4	302.1	3,267.1	15,251.8	44,015.8	263,912.7
SEP96	90,434.7	2,693.4	91,515.2	156.9	2,193.4	14,228.1	40,415.2	241,636.9
OCT96	97,791.4	3,141.9	113,111.3	207.7	2,048.6	16,886.6	41,850.1	274,837.6
NOV96	93,968.0	2,679.5	96,011.6	160.7	2,127.5	16,422.7	37,276.5	248,646.5
DIC96	100,280.8	2,607.6	79,315.8	166.9	2,011.9	19,798.5	37,294.6	241,476.1

FUENTE : YACIMIENTOS PETROLIFEROS FISCALES BOLIVIANOS
ELABORACION : BANCO CENTRAL DE BOLIVIA - GERENCIA DE ESTUDIOS ECONOMICOS
SUBGERENCIA DE INVESTIGACION Y ANALISIS

NOTA:
(1) : Comprende Gas Licuado, Eter, Solvente, Grasas, Parafinas, Asfaltos y otros

CUADRO No. 16,03

VENTA INTERNA DE DERIVADOS DE PETROLEO

(En miles de metros cúbicos)

AÑOS	GASOLINA AUTOMOTRIZ	KEROSENE	DIESEL OIL	FUEL OIL	ACEITES AUTOMOTORES INDUST.(1)	PRODUCTOS AVIACION
1985	442.7	90.7	236.4	86.1	8,537.6	104.2
1986	462.4	52.7	255.4	50.8	9,316.7	102.9
1987	515.6	48.4	291.9	28.4	10,222.9	101.4
1988	514.1	41.5	304.6	31.4	11,510.7	99.0
1989	531.1	45.1	343.0	28.5	12,480.5	109.0
1990	529.3	37.4	388.6	26.9	12,210.3	113.0
1991	502.4	35.9	445.7	23.9	9,106.8	107.5
1992	488.6	28.1	465.2	15.8	7,267.3	110.0
1993	489.2	26.1	519.4	4.4	5,047.9	117.7
1994	510.1	26.0	545.6	2.8	5,569.3	119.7
1995	544.2	27.6	629.0	1.5	8009.9	136.1
1996	580.3	30.2	697.4	2.0	7235.3	161.1
ENE95	41.6	2.0	43.3	0.1	492.9	10.5
FEB95	39.4	1.8	38.9	0.1	402.2	9.3
MAR95	46.4	2.2	42.9	0.2	570.8	10.6
ABR95	42.0	2.0	49.0	0.1	494.5	9.3
MAY95	45.1	2.4	58.4	0.2	632.8	10.1
JUN95	45.6	2.4	56.3	0.2	604.2	11.4
JUL95	44.4	2.4	56.6	0.1	723.4	12.4
AGT95	47.7	2.7	63.9	0.1	837.9	12.5
SEP95	47.6	2.4	58.1	0.1	788.6	12.1
OCT95	47.9	2.7	63.3	0.1	868.1	12.6
NOV95	45.9	2.2	58.6	0.2	856.9	12.0
DIC95	50.6	2.5	39.7	0.1	737.7	13.1
ENE96	43.8	2.2	47.8	0.1	823.5	12.8
FEB96	44.6	2.1	38.1	0.1	561.2	11.5
MAR96	48.0	2.4	54.6	0.2	594.6	12.9
ABR96	46.0	2.4	60.8	0.2	648.6	12.3
MAY96	49.4	2.7	58.3	0.3	780.6	12.6
JUN96	44.7	2.7	51.9	0.1	763.1	12.3
JUL96	50.2	2.7	63.7	0.2	1006.4	13.9
AGO96	51.6	2.6	66.4	0.2	578.7	13.5
SEP96	47.8	2.5	65.9	0.1	386.3	12.6
OCT96	51.6	2.9	73.0	0.2	360.9	15.0
NOV96	49.6	2.5	59.9	0.1	375.2	14.5
DIC96	53.0	2.4	57.1	0.1	356.1	17.2

ELABORACION : BANCO CENTRAL DE BOLIVIA - GERENCIA DE ESTUDIOS ECONOMICOS
SUBGERENCIA DE INVESTIGACION Y ANALISIS

NOTA:

(1) En miles de litros

*Indices de
Precios*

CUADRO No 17,01

**INDICE GENERAL DE PRECIOS AL CONSUMIDOR (I.P.C.)
NACIONAL Y CIUDADES**
Variaciones Porcentuales
(Base 1991 = 100)

MESES:	GENERAL				LA PAZ				SANTA CRUZ				COCHABAMBA				EL ALTO			
	INDICE	VARIAC.	VARIACION		INDICE	VARIAC.	VARIACION		INDICE	VARIAC.	VARIACION		INDICE	VARIAC.	VARIACION		INDICE	VARIAC.	VARIACION	
		MENSUAL	ACUMULADA			MENSUAL	ACUMULADA			MENSUAL	ACUMULADA			MENSUAL	ACUMULADA			MENSUAL	ACUMULADA	
		EN EL AÑO 12 MESES				EN EL AÑO 12 MESES				EN EL AÑO 12 MESES				EN EL AÑO 12 MESES				EN EL AÑO 12 MESES		
DIC81	105.24		14.52	14.52	n.d.				n.d.				n.d.				n.d.			
DIC82	116.25	0.33	10.46	10.46	116.20	0.18	4.63		115.40	0.44	4.71		117.28	0.42	5.28		116.93	0.37	4.53	
DIC83	127.07	0.48	9.31	9.31	127.74	0.29	9.93	9.93	126.17	0.91	9.33	9.33	128.12	0.42	9.24	9.24	125.00	0.00	6.90	6.90
DIC84	137.90	0.13	8.52	8.52	138.27	0.10	8.24	8.24	134.59	0.43	6.67	6.67	142.72	-0.18	11.40	11.40	136.58	0.02	9.26	9.26
ENE95	139.04	0.83	0.83	8.52	138.95	0.49	0.49	8.10	136.40	1.34	1.34	6.95	144.22	1.06	1.06	11.46	136.56	0.00	0.00	8.75
FEB95	139.81	0.56	1.39	8.53	139.35	0.29	0.78	-7.47	137.96	1.14	2.50	8.09	145.21	0.88	1.75	11.51	135.82	-0.56	-0.56	7.58
MAR95	141.11	0.93	2.33	8.63	140.70	0.97	1.75	8.74	139.47	1.10	3.62	9.46	146.29	0.75	2.51	12.10	136.74	0.68	0.12	8.24
ABR95	143.31	1.55	3.92	10.80	142.36	1.20	2.97	10.33	142.26	2.00	5.70	11.10	148.86	1.76	4.31	11.66	136.20	1.06	1.18	9.69
MAY95	143.98	0.47	4.41	10.64	142.76	0.27	3.25	10.34	142.97	0.50	6.23	10.80	150.07	0.81	5.15	11.20	136.77	0.42	1.61	10.07
JUN95	144.97	0.69	5.13	10.87	143.92	0.81	4.09	10.57	144.03	0.74	7.01	11.65	150.67	0.40	5.57	10.83	139.71	0.68	2.29	9.66
JUL95	145.53	0.39	5.54	10.27	144.07	0.10	4.19	9.76	144.48	0.31	7.35	10.83	151.93	0.84	6.45	10.68	140.77	0.76	3.07	9.48
AGO95	146.29	0.52	6.09	9.50	144.56	0.34	4.55	8.55	145.10	0.43	7.81	10.38	152.74	0.54	7.03	10.00	142.94	1.54	4.66	9.29
SEP95	147.05	0.51	6.64	9.40	145.15	0.41	4.98	8.14	146.23	0.77	8.64	11.06	153.46	0.47	7.53	9.55	143.18	0.17	4.83	8.74
OCT95	149.82	1.88	8.65	10.61	148.73	2.46	7.56	9.72	147.56	0.91	9.64	11.30	156.84	2.07	9.75	11.48	146.55	2.35	7.30	9.97
NOV95	152.50	1.79	10.59	10.74	151.23	1.68	9.37	9.49	150.49	1.99	11.81	12.29	169.54	1.85	11.79	11.58	148.66	1.44	8.85	8.86
DIC95	155.24	1.80	12.58	12.58	153.50	1.50	11.01	11.01	153.69	2.26	14.33	14.33	161.96	1.52	13.49	13.49	151.85	2.14	11.18	11.18
ENE96	157.64	1.55	1.55	13.38	155.32	1.19	1.19	11.78	156.12	1.45	1.45	14.46	165.27	2.04	2.04	14.60	155.14	2.17	2.17	13.59
FEB96	161.99	2.76	4.35	15.86	159.88	2.94	4.16	14.73	160.36	2.72	4.21	16.24	169.82	2.75	4.85	16.95	156.58	2.22	4.44	16.76
MAR96	161.64	-0.22	4.12	14.55	158.98	-0.57	3.57	12.99	160.52	0.10	4.31	15.09	169.43	-0.23	4.61	15.82	156.79	0.13	4.57	16.13
ABR96	161.28	-0.22	3.89	12.54	158.15	-0.52	3.03	11.08	161.06	0.35	4.66	13.23	168.84	-0.35	4.25	13.42	157.79	-0.83	3.91	14.16
MAY96	161.90	0.36	4.29	12.44	158.97	0.52	3.57	11.35	161.87	0.49	5.19	13.22	168.89	0.03	4.28	12.54	158.30	0.32	4.25	14.07
JUN96	162.75	0.53	4.84	12.27	159.74	0.48	4.07	10.99	162.93	0.66	5.86	13.12	170.56	0.99	5.31	13.20	157.05	-0.79	3.43	12.41
JUL96	164.59	1.13	6.02	13.09	161.16	0.89	4.99	11.86	164.26	0.82	6.75	13.69	173.88	1.95	7.36	14.45	156.93	1.20	4.67	12.90
AGO96	166.31	1.05	7.13	13.68	162.65	0.93	5.96	12.52	165.82	0.94	7.76	14.27	176.15	1.31	8.76	15.34	160.87	1.22	5.94	12.55
SEP96	166.57	0.16	7.30	13.26	163.35	0.43	6.42	12.55	166.03	0.13	7.89	13.54	175.55	-0.34	8.39	14.40	161.47	0.37	6.34	12.77
OCT96	166.45	-0.07	7.22	11.10	163.44	0.06	6.48	9.89	165.71	-0.19	7.69	12.30	175.17	-0.22	8.16	11.83	161.71	0.15	6.49	10.34
NOV96	167.30	0.51	7.77	9.71	164.29	0.52	7.03	8.64	166.63	0.55	8.26	10.72	175.82	0.37	8.56	10.20	162.84	0.70	7.24	9.54
DIC96	167.58	0.17	7.95	7.95	164.79	0.50	7.36	7.36	166.87	0.14	8.44	8.44	175.91	0.05	8.61	8.61	162.77	-0.04	7.19	7.19

FUENTE : INSTITUTO NACIONAL DE ESTADISTICA
ELABORACION : BANCO CENTRAL DE BOLIVIA - GERENCIA DE ESTUDIOS ECONOMICOS - SUBGERENCIA DE INVESTIGACION Y ANALISIS.

INDICE GENERAL DE PRECIOS AL CONSUMIDOR (1)
(Base 1980 = 100)

ANO	ENE	FEB	MAR	ABR	MAY	JUN	JUL	AGO	SEP	OCT	NOV	DIC	ANUAL
1970	17.55	17.61	17.61	17.53	17.63	17.76	17.91	17.92	17.92	18.04	18.16	18.26	17.83
1971	18.15	18.08	18.12	18.02	18.06	18.35	18.62	18.84	18.95	18.85	18.85	18.87	18.46
1972	18.86	18.87	18.75	18.75	18.75	18.91	19.04	18.98	19.05	19.18	23.72	23.32	19.68
1973	23.26	23.30	23.75	24.02	24.16	24.25	25.09	25.95	26.71	29.10	29.56	31.42	25.88
1974	36.44	40.95	41.70	41.98	42.35	43.31	43.44	43.57	42.67	42.34	43.31	43.66	42.14
1975	44.21	44.19	44.17	44.13	44.35	45.15	46.16	46.89	46.97	46.84	46.71	46.29	45.51
1976	46.86	47.44	46.68	46.35	46.69	47.40	47.77	48.01	48.03	48.15	48.38	48.84	47.55
1977	50.41	50.16	49.10	49.30	49.34	51.15	51.67	52.49	52.49	53.28	53.52	53.95	51.48
1978	54.19	53.51	53.54	53.66	53.28	55.24	57.39	58.22	58.67	60.91	60.93	61.22	56.73
1979	61.69	62.99	62.71	62.24	63.81	64.94	66.90	68.20	69.03	70.17	73.25	89.05	57.92
1980	90.63	90.97	92.48	93.28	96.10	101.41	102.90	106.33	103.85	105.23	106.45	110.36	100.00
1981	124.09	126.46	126.11	126.23	129.02	129.20	131.06	138.91	138.23	139.19	139.00	139.09	132.13
1982	141.59	164.33	177.73	200.15	208.19	218.00	265.04	312.44	373.28	427.89	508.15	547.59	295.36
1983	550.85	607.32	679.08	735.90	804.00	829.73	913.25	1,150.11	1,338.85	1,493.31	1,863.38	2,346.35	1,109.35
1984	2,570.72	3,162.16	3,830.51	6,242.76	9,178.07	9,551.51	10,045.95	11,552.43	15,864.63	25,245.14	33,211.33	53,431.89	15,323.92
1985	90,171.91	254,981.06	318,575.12	356,112.31	483,130.38	862,202.58	1,433,869.50	2,386,832.26	3,735,649.88	3,665,998.18	3,783,339.92	4,419,095.58	1,815,829.89
1986	5,875,784.35	6,342,991.08	6,347,167.14	6,575,258.79	6,838,900.46	6,921,660.92	7,045,114.45	7,090,030.13	7,251,553.46	7,294,313.74	7,286,593.83	7,334,083.48	6,833,620.99
1987	7,513,711.42	7,606,141.30	7,659,070.70	7,781,062.85	7,807,518.46	7,790,475.51	7,786,313.87	7,883,644.64	7,909,042.17	8,074,203.16	8,051,252.87	8,116,050.84	7,829,673.98
1988	8,079,478.89	8,236,642.69	8,305,777.58	8,699,116.49	8,822,070.68	9,003,567.67	9,363,126.39	9,587,707.45	9,552,209.61	9,750,596.70	9,732,132.11	9,861,384.30	9,082,817.55
1989	9,909,048.73	9,963,469.20	10,047,175.39	10,058,483.16	10,121,320.06	10,103,141.73	10,149,804.20	10,467,853.35	10,857,470.71	11,083,096.86	11,276,474.17	11,494,614.09	10,460,995.97
1990	11,614,705.55	11,603,827.18	11,644,334.79	11,682,265.95	11,746,963.61	11,982,566.18	12,196,555.14	12,330,631.03	12,475,885.88	12,906,425.95	13,272,497.36	13,564,824.89	12,251,790.29
1991	14,356,598.37	14,395,259.52	14,486,666.44	14,557,805.24	14,672,600.66	14,783,774.72	14,908,231.85	15,061,359.20	15,124,339.23	15,270,581.72	15,397,343.34	15,534,496.67	14,879,088.08
1992	15,933,274.76	16,290,571.92	16,375,852.60	16,418,660.41	16,532,320.76	16,640,076.72	16,765,545.82	16,919,061.08	16,930,305.87	17,018,343.98	17,103,436.20	17,159,877.87	16,673,944.00
1993	17,451,597.50	17,617,388.62	17,608,579.88	17,629,710.29	17,763,696.85	17,923,571.02	18,122,523.77	18,439,669.69	18,537,400.47	18,631,941.72	18,667,342.60	18,756,946.32	18,095,864.06
1994	18,912,629.81	19,014,758.55	18,999,546.66	19,092,644.93	19,209,110.68	19,301,314.89	19,481,783.12	19,721,410.28	19,841,711.49	19,993,898.19	20,328,957.61	20,355,365.38	19,521,095.96
1995	20,524,335.91	20,639,272.75	20,830,186.95	21,153,056.40	21,252,476.23	21,399,119.01	21,482,575.96	21,594,285.88	21,704,417.25	22,113,330.35	22,509,160.75	22,914,327.45	21,509,712.07
1996	23,269,501.07	23,911,105.04	23,858,401.86	23,805,698.67	23,897,356.38	24,023,385.74	24,293,775.98	24,548,126.12	24,587,080.65	24,568,749.11	24,694,778.46	24,736,024.43	24,182,831.96

FUENTE: INSTITUTO NACIONAL DE ESTADISTICA

ELABORACION: BANCO CENTRAL DE BOLIVIA - GERENCIA DE ESTUDIOS ECONOMICOS - SUBGERENCIA DEL SECTOR MONETARIO - DEPTO. PROGRAMA MONETARIO

(1) : Cobertura Geográfica: La Paz y El Alto hasta febrero/93, a partir de marzo/93 la cobertura geográfica es: La Paz, El Alto, Santa Cruz y Cochabamba.

CUADRO No. 17,03

VARIACION DEL INDICE GENERAL DE PRECIOS AL CONSUMIDOR

(Base 1980 = 100)

(En porcentajes)

AÑO	ENE/DIC	FEB/ENE	MAR/FEB	ABR/MAR	MAY/ABR	JUN/MAY	JUL/JUN	AGO/JUL	SEP/AGO	OCT/SEP	NOV/OCT	DIC/NOV	ANUAL
1970	-0.00	0.33	0.00	-0.41	0.57	0.73	0.81	0.08	0.00	0.64	0.71	0.55	3.89
1971	-0.63	-0.39	0.24	-0.55	0.24	1.58	1.48	1.15	0.61	-0.53	0.00	0.08	3.67
1972	0.06	-0.08	-0.61	0.00	0.00	0.84	0.68	-0.30	0.38	0.68	23.66	-1.69	6.51
1973	-0.25	0.16	1.90	-1.15	-0.60	-0.36	-3.48	3.42	2.92	8.95	1.57	6.30	31.49
1974	15.90	12.37	1.82	0.69	0.89	2.26	0.30	0.30	-2.07	-0.77	2.30	0.79	62.84
1975	1.28	-0.06	-0.03	-0.09	0.50	1.80	2.23	1.58	0.18	-0.27	-0.29	-0.88	7.98
1976	1.23	1.23	-1.59	-0.71	0.73	1.52	0.78	0.51	0.03	0.26	0.47	0.95	4.49
1977	3.21	-0.49	-2.11	0.41	0.09	3.66	1.02	1.59	0.01	1.50	0.46	0.79	8.10
1978	0.45	-1.25	0.06	0.22	-0.75	3.73	3.86	1.45	0.77	3.82	0.04	0.48	10.36
1979	0.77	2.10	-0.45	-0.75	2.52	1.78	3.02	1.94	1.21	1.66	4.38	21.57	19.72
1980	1.77	0.38	1.66	0.87	3.02	5.53	1.47	3.34	-2.33	1.33	1.16	3.67	47.24
1981	12.44	1.91	-0.28	0.10	2.21	0.13	1.44	5.99	-0.49	0.70	-0.14	-0.65	32.13
1982	2.54	16.06	8.15	12.61	4.02	4.71	21.58	17.88	19.47	14.63	18.76	7.76	123.54
1983	0.59	10.25	11.82	8.37	9.25	3.20	10.07	25.94	16.41	11.54	24.78	25.92	275.59
1984	9.56	23.01	21.14	62.97	47.02	4.07	5.18	15.00	37.33	59.13	31.56	60.88	1281.35
1985	68.76	182.77	24.94	11.78	35.67	78.46	66.30	66.46	56.51	-1.86	3.20	16.80	11749.64
1986	32.96	7.95	0.07	3.59	0.97	4.26	1.78	0.64	2.28	0.59	-0.11	0.65	276.34
1987	2.45	1.23	0.70	1.59	0.34	-0.22	-0.05	0.99	0.56	2.09	-0.26	0.80	14.58
1988	-0.45	1.95	0.84	4.74	1.41	2.06	3.99	2.40	-0.37	2.08	-0.19	1.33	16.00
1989	0.48	0.55	0.84	0.11	0.62	-0.16	0.46	3.13	3.72	2.08	1.74	1.93	15.17
1990	1.04	-0.09	0.35	0.33	0.55	2.01	1.79	1.10	1.18	3.45	2.84	2.20	17.12
1991	5.84	0.27	0.63	0.49	0.79	0.76	0.84	1.03	0.42	0.97	0.83	0.89	21.44
1992	2.57	2.24	0.52	0.26	0.69	0.85	0.75	0.92	0.07	0.52	0.50	0.33	12.06
1993	1.70	0.95	-0.05	0.12	0.76	0.90	1.11	1.75	0.53	0.51	0.19	0.48	8.53
1994	0.83	0.54	-0.08	0.49	0.61	0.46	0.94	1.23	0.61	0.77	1.66	0.13	7.88
1995	0.83	0.56	0.93	1.55	0.47	0.69	0.39	0.52	0.51	1.88	1.79	1.80	10.19
1996	1.55	2.76	-0.22	-0.22	0.39	0.53	1.13	1.05	0.16	-0.07	0.51	0.17	12.43

FUENTE: INSTITUTO NACIONAL DE ESTADISTICA

ELABORACION: BANCO CENTRAL DE BOLIVIA - GERENCIA DE ESTUDIOS ECONOMICOS - SUBGERENCIA DEL SECTOR MONETARIO - DEPTO. PROGRAMA MONETARIO

TASA ACUMULATIVA ANUAL DEL INDICE GENERAL DE PRECIOS AL CONSUMIDOR

(Base 1980 = 100)

AÑO	(En porcentajes)											
	ENERO	FEBRERO	MARZO	ABRIL	MAYO	JUNIO	JULIO	AGOSTO	SEPTIEMBRE	OCTUBRE	NOVIEMBRE	DICIEMBRE
1970	(0.00000)	0.32626	0.32626	(0.08157)	0.48940	1.22349	2.03915	2.12072	2.12072	2.77325	3.50734	4.07830
1971	(0.62696)	(1.01881)	(0.78370)	(1.33229)	(1.09718)	0.47022	1.95925	3.13480	3.76176	3.21317	3.21317	3.29154
1972	0.07587	0.00000	(0.60698)	(0.60698)	(0.60698)	0.22762	0.91047	0.60698	0.98634	1.66920	25.72079	23.58636
1973	(0.24555)	(0.06139)	1.84162	3.00798	3.62185	3.99018	7.61203	11.29527	14.54880	24.80049	26.76489	34.74524
1974	15.99089	30.34169	32.71071	33.62187	34.80638	37.85877	38.26879	38.67882	35.80866	34.76082	37.85877	38.95216
1975	1.27869	1.21639	1.18361	1.08852	1.59344	3.41967	5.72787	7.40000	7.59344	7.29836	6.98361	6.04262
1976	1.22747	2.47040	0.84099	0.12058	0.85335	2.38382	3.18152	3.71023	3.74424	4.01323	4.50175	5.49733
1977	3.20917	2.70215	0.53340	0.94077	1.02869	4.72143	5.78822	7.46754	7.47340	9.08531	9.59233	10.45983
1978	0.44574	(0.80658)	(0.75086)	(0.53330)	(1.28151)	2.40117	6.37570	7.91457	8.74768	12.89732	12.94773	13.48634
1979	0.76684	2.86734	2.42443	1.65525	4.21995	6.07626	9.27688	11.40205	12.74636	14.61670	19.63822	45.44689
1980	1.77297	2.15714	3.85295	4.75471	7.91487	13.88317	15.55648	19.41105	16.62541	18.17656	19.54607	23.93590
1981	12.43661	14.58568	14.26663	14.38206	16.90985	17.06678	18.75284	25.86540	25.24804	26.12220	25.94581	25.12354
1982	2.53643	19.00512	28.70825	44.94475	50.76808	57.86637	91.93565	126.25889	170.30599	209.86172	267.98516	296.54622
1983	0.59493	10.90850	24.01245	34.38954	46.82563	51.52445	66.77706	110.03257	144.49948	172.70705	240.28921	328.48831
1984	9.56247	34.76900	63.25393	166.06248	291.16329	307.07894	328.15167	392.35677	576.14001	975.93107	1,315.44500	2,177.23222
1985	68.76047	377.20759	496.22651	566.47892	804.19849	1,513.64778	2,583.54906	4,367.05528	6,891.42324	6,761.06720	6,980.67712	8,170.52012
1986	32.96350	43.53596	43.63046	48.79196	50.23211	56.83071	59.42435	60.44075	64.09587	65.06350	64.88880	65.96345
1987	2.44922	3.70950	4.43119	6.09455	6.45527	6.22289	6.16615	7.22055	7.83954	10.09151	9.77858	10.66210
1988	(0.45061)	1.48584	2.33767	7.18411	8.69906	10.93533	15.36555	18.13267	17.69529	20.13967	19.91216	21.50471
1989	0.48334	1.03520	1.88403	1.99869	2.63590	2.45156	2.92474	6.14994	10.10088	12.38885	14.34981	16.56187
1990	1.04476	0.95012	1.30253	1.63252	2.19537	4.24505	6.10670	7.27312	8.53680	12.28238	15.46710	18.01027
1991	5.83696	6.12197	6.79582	7.32026	8.16653	8.98611	9.90361	11.03246	11.49675	12.57485	13.50934	14.52044
1992	2.56705	4.86707	5.41605	5.69162	6.42328	7.11694	7.92462	8.91284	8.98522	9.55195	10.09971	10.46304
1993	1.70	2.67	2.61	2.74	3.52	4.45	5.61	7.46	8.03	8.58	8.78	9.31
1994	0.83	1.37	1.29	1.79	2.41	2.90	3.86	5.14	5.78	6.59	8.38	8.52
1995	0.83	1.39	2.33	3.92	4.41	5.13	5.54	6.09	6.64	8.65	10.59	12.58
1996	1.55	4.35	4.12	3.89	4.29	4.84	6.02	7.13	7.30	7.22	7.77	7.95

FUENTE: INSTITUTO NACIONAL DE ESTADISTICA

ELABORACION: BANCO CENTRAL DE BOLIVIA - GERENCIA DE ESTUDIOS ECONOMICOS - SUBGERENCIA DEL SECTOR MONETARIO - DEPTO. PROGRAMA MONETARIO

CONVENCIONES Y ABREVIACIONES EMPLEADAS EN ESTA PUBLICACION

A	Caja de Ahorros
BM	Base Monetaria
Bs.	Bolivianos
C	Billetes y Monedas en Poder del Público
CB	Crédito a Bancos
CMV	Moneda Nacional con Mantenimiento de Valor
CNSP	Crédito Neto al Sector Público
CSPr	Crédito al Sector Privado
D	Depósitos a la Vista
e	Estimado
EP	Empresas Públicas
GC	Gobierno Central
GLR	Gobiernos Locales y Regionales
M'1	Medio Circulante
M'3	Liquidez Total
M/E	Moneda Extranjera
M/N	Moneda Nacional
n.d.	No Disponible
O	Otras Obligaciones
OC	Otras Cuentas Netas
OECP	Obligaciones Externas a Corto Plazo
P	Plazo Fijo
p	Preliminar
RB	Reservas Bancarias
RIB	Reservas Internacionales Brutas
RIN	Reservas Internacionales Netas
SS	Seguridad Social
\$b.	Pesos bolivianos
\$us.	Dólares norteamericanos
---	No hubo movimiento

BANCO CENTRAL DE BOLIVIA - GERENCIA DE ESTUDIOS ECONOMICOS

CUPON DE SUSCRIPCION A PUBLICACIONES (SUBSCRIPTION FORM PUBLICATIONS)

Solicito suscripción a (Please accept my subscription for:)



BANCO CENTRAL DE BOLIVIA

- MEMORIA (Anual, Annual)
Anual Report of the Central Bank of Bolivia
- BOLETIN DEL SECTOR EXTERNO (Semestral Half-year)
(External Sector Bulletin)
- BOLETIN ESTADISTICO (Trimestral, Quarterly)
(Statistical Bulletin)
- BOLETIN MENSUAL (Mensual, Monthly)
(Monthly Bulletin)

Enviar los ejemplares a: (Send them to:)

Nombre o razón social (Name): RUC

Dirección (Address):

Ciudad (City):

Estado-País (State-Country): ZIP

Casilla de Correo (P.O. Box):

Teléfono (Phone): Facsimile:

El pago deberá ser efectuado mediante cheque girado en dólares sobre un Banco con plaza en Estados Unidos y deberá estar a nombre del BANCO CENTRAL DE BOLIVIA (To order your subscription please send a check in U.S. dollars drawn on a United States bank out to the BANCO CENTRAL DE BOLIVIA).

Para suscripciones locales y nacionales, el cheque deberá estar girado sobre un banco del sistema y en moneda nacional.
Envíe este cupón junto a su pago a: (Send this form with your payment to:).

BANCO CENTRAL DE BOLIVIA
Departamento de Información y Publicaciones
Casilla de Correo N° 3118, Ayacucho esquina Mercado
Fax (5912)350563 Telef. 374151 Int. 2010
La Paz - Bolivia

PRECIOS DE SUSCRIPCION ANUAL (ANNUAL SUBSCRIPTION PRICES) EN PAPEL

	LOCAL	NACIONAL (National)	CENTRO Y SUD AMERICA (South and Central America)	NORTE AMERICA (North America)	EUROPA (Europe)	RESTO DEL MUNDO (Rest of World)
MEMORIA (Annual Report)	Bs 75.-	Bs 78.-	\$us.28.-	\$us.35.-	\$us.38.-	\$us. 45.-
BOLETIN DEL SECTOR EXTERNO (External Sector Bulletin)	Bs 36.-	Bs 42.-	\$us.27.-	\$us.38.-	\$us.45.-	\$us. 60.-
BOLETIN ESTADISTICO (Statistical Bulletin)	Bs 90.-	Bs 95.-	\$us.58.-	\$us.73.-	\$us.85.-	\$us.120.-
BOLETIN MENSUAL (Monthly Bulletin)	Bs145.-	Bs155.-	\$us.60.-	\$us.80.-	\$us.95.-	\$us.115.-

PRECIOS DE SUSCRIPCION ANUAL EN MEDIO MAGNETICO (ANNUAL SUBSCRIPTION PRICES) (SUBSCRIPTION FORM: PUBLICATIONS ON DISKETTE) EN FORMATO LOTUS (LOTUS-FORMAT)

	LOCAL	NACIONAL (National)	CENTRO Y SUD AMERICA (South and Central America)	NORTE AMERICA (North America)	EUROPA (Europe)	RESTO DEL MUNDO (Rest of World)
BOLETIN DEL SECTOR EXTERNO (External Sector Bulletin)	Bs115.-	Bs125.-	\$us.25.-	\$us.28.-	\$us. 33.-	\$us. 40.-
BOLETIN ESTADISTICO (Statistical Bulletin)	Bs310.-	Bs325.-	\$us.78.-	\$us 85.-	\$us 90.-	\$us. 95.-
BOLETIN MENSUAL (Monthly Bulletin)	Bs320.-	Bs325.-	\$us.90.-	\$us 95.-	\$us.100.-	\$us.110.-