Oferta especial
Manáco
$b.299

PRESENCIA

MATUTINO FUNDADO EL 28 DE MARZO DE 1952
AÑO XXXI Nº. 8.540- LA PAZ, BOLIVIA, SABADO 24 DE ABRIL DE 1982- 14 PAGINAS- $b. 12.00

Oferta especial
Manáco
Mod. 86
$b.299

SOBERANIA ARGENTINA.- Comodoro Rivadavia, 23 (AP).- El Presidente Leopoldo Galtieri dijo en esta localidad que la soberanía argentina sobre las islas no está en discusión en las negociaciones que buscan un acuerdo pacífico "pero dentro de ese marco, todo lo demás es factible de combinar, hasta una administración de transición en tiempo limitado". En la foto Galtieri conversa con soldados durante una inspección de las defensas de las Malvinas (Radiofoto AP).

Parece "inminente" un ataque

Naves británicas están frente a las Islas Georgias del Sur

Penetraron en zona de seguridad continental definida en el TIAR.- Galtieri fue informado sobre la situación.- Flota británica fue declarada en estado de máxima alerta

BUENOS AIRES, 23 (AP-RL-EFE).- Argentina denunció esta noche que naves de guerra británicas están a 54 millas náuticas de las Islas Georgias del Sur, por lo que parece "inminente" una ocupación de esos territorios, informó esta noche la agencia oficial TELAM.

En medios de la cancillería, sin embargo, no se pudo confirmar inmediatamente la información.

El Presidente Leopoldo Galtieri fue informado de dicha situación, poco antes de abandonar Río Gallegos rumbo a Comodoro Rivadavia, centro de operaciones del sur, situado 1.300 kilómetros de Buenos Aires.

Un vocero del Ministerio de Defensa dijo en Londres a la AP que no podía "ni confirmar ni desmentir" la versión de la agencia argentina sobre la presencia de naves británicas en las proximidades de las Georgias.

TELAM dijo que Argentina hizo la denuncia en la Organización de los Estados Americanos (OEA), en Washington.

Según la agencia las naves británicas penetraron en la zona de seguridad continental definida en el Tratado Interamericano de Asistencia Reciproca (TIAR), suscrito en Rio de Janeiro por 21 países del hemisferio en 1947.

La navegación en la zona de las Georgias sería dificultosa por un temporal de regular intensidad, dijo Noticias Argentinas.

Argentina convocó para el lunes a una reunión de los cancilleres de los países firmantes del TIAR, para invocar la aplicación de sus mecanismos, previstos para el caso de la agresión de una potencia extrarregional a uno de sus miembros.

TELAM sostuvo que han sido observados dos buques de guerra británicos, de una flota que incluye más de 40 navíos despachados por el gobierno de Londres con el propósito de intentar recuperar las Malvinas.

Las Georgias, están ubicadas a unos 1.300 kilómetros al este de las Malvinas y fueron el origen del tenso conflicto actual por las Malvinas, cuando el 19 de marzo 39 civiles argentinos desembarcaron allí para levantar la chatarra de una fábrica ballenera abandonada.

Se desconocía de momento con qué fuerzas cuenta Argentina en las Georgias, pero informes previos de la armada sostuvieron que sus naves "están en operaciones".

Informes procedentes de Londres dieron cuenta que a las 04.00 GMT las fuerzas británicas estaban en máxima alerta, en una indicación de que las Georgias podrían ser invadidas.

En tanto, la agencia privada Diarios y Noticias (DYN) informó esta noche, citando fuentes castrenses, que los primeros buques de la escuadra británica "están en contacto de radar" con las naves argentinas ubicadas en las cercanías de las Georgias.

Las fuentes aludidas dijeron que de acuerdo "a lo que electrónicamente podemos comprobar hay por lo menos dos buques de guerra británicos a unas 50 millas de las unidades argentinas y están bajo control".

"Suponemos que se trata de una avanzada, ya que según nuestros cálculos hay otras embarcaciones atrás. Por supuesto que ellos, como nosotros, ahora sólo esperan órdenes. Ahora las decisiones son políticas", añadió la fuente.

MAXIMA ALERTA

LONDRES, 23 (AP).- Los hombres de la Fuerza Naval Británica que avanza hacia las Falkland (Malvinas) han sido colocados en "posiciones de defensa", la máxima alerta antes de ser declaradas en estado de alerta de combate, a medida que la flota se acercaba al archipiélago en disputa, dijo el Ministerio de Defensa.

La mitad de la tripulación de la real armada estaba asignada a estaciones permanentes de batalla, encargada de manejar armamentos y equipos de radar.

CONAPOL hará conocer bases para el diálogo político

El Presidente de CONAPOL y Ministro del Interior, Cnl. Rómulo Mercado Garnica, anunció que en las próximas horas el gobierno hará conocer las disposiciones complementarias destinadas a posibilitar un diálogo político. El anuncio fue hecho después de que el Consejo Nacional Político del gobierno, se reunirá para estudiar dichas medidas, que estarán en relación con los anuncios hechos por el Presidente de la República en su mensaje del pasado miércoles.

La declaración, dice:

"El Consejo Nacional Político del Gabinete, se reunió para implementar las medidas dispuestas por S.E. el señor Presidente de la República en su mensaje del día miércoles 21 del presente mes de abril, revisando las normas legales que posibilitan el diálogo político dentro del programa aprobado por el gobierno.

Estas disposiciones se harán conocer en las próximas horas".

No progresa gestión diplomática para acuerdo sobre las Malvinas

Canciller británico continúa conversaciones en Washington en procura de un arreglo diplomático sobre el problema.- Dijo que Gran Bretaña "no abandonará uso de la fuerza si es necesario"

WASHINGTON, 23 (AP)- El Canciller británico Francis Pym dijo hoy que "no se ha logrado ningun progreso parcial" en la búsqueda de una solución pacífica a la crisis de las Falkland (Malvinas) y agregó que Gran Bretaña "no abandonará el uso de la fuerza si es necesario".

Durante una pausa en sus conversaciones con el Secretario de Estado Alexander Haig, Pym aclaró empero que ve "muchos indicios de un cambio de toma de conciencia en los argentinos por las consecuencias de su acción", al ocupar las islas el 2 de abril.

"Pero actualmente están lejos de apartarse de la posición de ocupantallar su reclamo por la fuerza, y a eso estamos tratando de hallar una solución", dijo Pym a los periodistas en la embajada británica.

Admitió que será difícil hallar una solución pacífica, y dijo que la estrategia británica consiste en "aplicar la máxima presión que podamos sobre los argentinos: militar, económica, política".

"Y pienso que está surtiendo efecto", afirmó.

Específico que hay divergencias importantes entre Gran Bretaña y Argentina en cuanto a los arreglos para el retiro de la fuerza de las islas en disputa, la naturaleza de una eventual administración interina de las islas, y el marco para zanjar definitivamente las negociaciones.

En la respuesta a una pregunta, dijo que sería útil para la Gran Bretaña que Estados Unidos aplicase sanciones a la Argentina. Pero reconoció que eso significaría el fin de los buenos oficios de Haig por hallar una solución.

Pym dijo que no se sabe si Haig regresará a la Argentina. "Podría ir o podría no ir", conjeturó.

El Canciller británico agregó que Gran Bretaña debe considerar la posibilidad de que fracase la gestión de Haig. "Y entonces, por cierto, es una situación completamente distinta".

"Pero mientras esta misión tenga vida, y la posibilidad y esperanza de que produzca un resultado exitoso, estoy totalmente a favor de continuarla", afirmó.

Agregó que no dio a Haig "garantías" de que Gran Bretaña no utilizará la fuerza para capturar las Falkland (Malvinas), "ni ellos las han pedido".

NUEVO PLAN DE EE.UU.

WASHINGTON, 23 (AP)- El Secretario británico de Relaciones Exteriores Francis Pym llevará a Londres un nuevo plan norteamericano para evitar la guerra con Argentina sobre las Islas Malvinas, dijo hoy una fuente británica bien informada.

Pero la fuente dijo que el plan norteamericano "no es satisfactorio" desde el punto de vista británico y deja "mucho que desear".

El plan de "marca norteamericana" surgió en casi 10 horas de conversaciones durante dos días entre Pym y el Secretario de Estado norteamericano Alexander M. Haig.

La fuente, cuyo nombre no puede ser divulgado pero que fue autorizada a hablar con los periodistas, dijo que "no es inconcebible" que la Primer Ministra británica Margaret Thatcher rechace la propuesta norteamericana.

Pero si ello sucede dijo que "tampoco no es inconcebible que el señor Haig no haga caso a eso" y proceda con sus intentos de mediar en la disputa:

Partidos insisten en plena vigencia de las libertades y la Constitución

MNR, MIR, PRIN y FRI analizan decisión de convocar a comicios para elegir una Asamblea Constituyente

Cuatro partidos -MNR, MIR, PRIN y FRI- han coincidido en la necesidad de que se restituyan las libertades restringidas desde julio de 1980 y en pedir la vigencia plena de la constitución Política del Estado, como condiciones básicas para alcanzar un acuerdo nacional y para convocar a comicios para la elección de una Asamblea Constituyente.

Los tres últimos nombrados, sin embargo, ponen en duda la sinceridad de propósitos del gobierno para alcanzar una apertura política y, al mencionar la política de continuismo del actual régimen, insisten en que se dicte la amnistía política y se legalice la actividad de los partidos.

Los pronunciamientos políticos emitidos ayer son los siguientes:

MNR

El Movimiento Nacionalista Revolucionario, al manifestar su disposición de realizar sacrificios y renunciamientos en aras de precautelar el porvenir y destino de Bolivia, señala que la restitución del régimen democrático debe ser concertada con los partidos para crear las condiciones políticas, sociales, y morales que viabilicen la solución de la crisis económica y financiera del país.

Señala que el Movimiento Nacionalista Revolucionario, Víctor Paz Estenssoro, al arribar ayer a Tarija, anunció que su partido emitiría en las siguientes horas un documento relacionado con el anuncio presidencial de convocar a elecciones para una Asamblea Constituyente. Ese documento fue aprobado en La Paz, durante una reunión presidida por Paz Estenssoro, el jueves. El viernes, a primera hora, el jefe movimientista viajó a Tarija, donde hizo tal anuncio.

El documento está suscrito por Leónidas Sánchez Arana, Angel Gómez García, Emilio López Arteaga, Gastón Araoz Levy, Jaime Arellano Castañeda, Julio Garret Aillón, Federico Kaune Arteaga, Juan Loayza Ayoroa y Edwin Rodríguez Aguirre.

Señala que las determinaciones del gobierno resultan insuficientes, si no se complementan con una amnistía amplia y el restablecimiento del orden constitucional que garantice el ejercicio de los derechos ciudadanos y que los partidos cumplan libremente el papel que les corresponde.

Agrega que el valor e intención de las decisiones del gobierno sólo podrán medirse cuando se conozcan las disposiciones que concreten los propósitos anunciados. Entre tanto, el MNR reitera que la normalización de las actividades políticas, sindicales y universitarias constituye requisito indispensable para movilizar las fuerzas políticas, sociales y económicas, incluyendo a las Fuerzas Armadas, hacia un esfuerzo conjunto de salvación nacional.

Expresa que la restitución del régimen democrático debe ser instrumentada concertadamente con los partidos, a fin de crear las condiciones políticas, sociales y morales para viabilizar la solución de la crisis económica y financiera del país. Por último, el MNR reitera su disposición de "realizar los mayores sacrificios y renunciamientos", para precautelar el porvenir de Bolivia y vencer los sufrimientos del pueblo, recuperando la democracia, las libertades y la justicia social.

MIR

El Movimiento de Izquierda Revolucionaria (MIR) afirma que, por sus características, el anuncio de elecciones para Constituyente constituye una muestra del afán "continuista" del actual gobierno.

Un comunicado del Comité Ejecutivo del MIR, firmado por Oscar Eid Franco, Alfonso Camacho Peña y Gastón Encinas Vela, de critica "las maniobras diversionistas contenidas en el último discurso presidencial" y sostiene que el principal objetivo de las organizaciones políticas nacionales es "conquistar una solución política nacional, popular y democrática a la crisis nacional".

Al plantear la necesidad de un "auténtico diálogo en libertad", el MIR dice que, frente a "la propuesta de una Constituyente impuesta por la voluntad continuista", es necesaria "la sincera disposición para encontrar los mejores caminos para el verdadero retorno a la plena institucionalización democrática del país".

"Contra las promesas de apertura, planteamos la absoluta necesidad de hacer efectiva y real la amnistía general e irrestricta y la abrogación de todas las restricciones anticonstitucionales".

"Sin el pueblo, no hay solución y el pueblo no se presta ni se prestará a ninguna farsa aperturista", añade el pronunciamiento.

El MIR critica también, en el discurso que pronunció el Presidente Torrelio el miércoles pasado, "el apresto amenazante que se oculta tras la declaratoria en emergencia de sus fuerzas de seguridad y represión".

"A desarticular la resistencia popular y a acallar la protesta que cristaliza en los cuarteles, va dirigido el nuevo discurso presidencial que no engaña a nadie", afirma el MIR.

El documento hace estas afirmaciones, después de analizar la situación nacional, en la que, entre otras cosas, advierte "el descreimiento generalizado que caracteriza al pueblo respecto de la palabra de quienes, hoy por hoy, lo gobiernan". Señala que el actual gobierno es "un mal administrador de la derrota política" del ciclo militar iniciado en 1964, y añade: "Nunca un gobierno como el actual estuvo, en los hechos, más alejado de lo que sostiene en las palabras".

PRIN

Mario Carrasco Marín, Secretario General del Partido Revolucionario de Izquierda Nacional (PRIN), declaró que el propósito gubernamental de convocar a elecciones para Constituyente no puede ser válido mientras no se restablezca la vigencia de los partidos políticos y de todas las libertades democráticas.

"Sólo se ha hecho un enunciado al país. Este debería materializarse mediante la amnistía general e irrestricta, la vigencia de los partidos, las libertades sindicales y el respeto a la Constitución Política del Estado", afirmó.

Dijo que la declaratoria de emergencia de los organismos de seguridad contradice al deseo del pueblo de vivir en paz social.

"Los problemas sociales no son consecuencia de la agitación política sino de la crisis económica. Su solución se dará sólo con la salida democrática en la que el país cuente con un gobierno democráticamente elegido y recupere el prestigio internacional que le facilitará la percepción de ayuda extranjera", dijo.

Señaló que no es posible emitir criterios amplios sobre la convocatoria a Constituyente porque no se conocen las reglas del juego ni las intenciones finales del gobierno. "Lo claro es que se pretende convocar a una constituyente que no contempla la actual Constitución".

Respecto al diálogo nacional convocado por el gobierno, Carrasco Marín dijo que primero deben darse plenas garantías para los partidos políticos y las organizaciones sindicales.

Ese diálogo —sostuvo— debe partir de la necesidad de mejorar la situación económica del pueblo, lograr la moralización del gobierno y establecer garantías para la vigencia de la Constitución Política hacia la democratización del país, en el marco del respeto a la opinión de las mayorías.

FRI

El Frente Revolucionario de Izquierda (FRI) ha coincidido,

(Pasa a la página 13)

Santa Cruz: Amplia operación para eliminar fabricación de cocaína

SANTA CRUZ, 23 (PRESENCIA).- Uno de los operativos más grandes contra la elaboración de drogas se desarrolla en estos momentos en las provincias del Sara Cruceño, inclusive con el apoyo de helicópteros y bajo el patrocinio de los Estados Unidos, según fuentes que estuvieron en esa región.

Se trata de la zona de Yapacaní, a 130 kilómetros al oeste de esta ciudad. Un grupo de periodistas nacionales y extranjeros fue invitado por la Fuerza de narcóticos de La Paz. Entre los preparativos se trata de evitar que las acciones más enérgicas de los últimos meses.

Se tiene informes confidenciales de que también se procederá a la destrucción de campos de coca en la provincia Chapare de este departamento y en la área colindante con el Beni, dentro de la influencia del río Ichilo.

DENUNCIAS

Simultáneamente, la Iglesia Católica ha solicitado que se den garantías para los pobladores de esta extensa región de Yapacaní. Los sacerdotes han denunciado que se cometen atropellos contra campesinos y colonos, especialmente contra los que nada tienen que ver con el tráfico de coca, elaboración de cocaína o tráfico de la droga.

Los agentes, que dicen ser de narcóticos, actúan, según estas denuncias, "con demasiada brutalidad contra gente inocente y por solo sospechas, sin tener pleno evidencias".

Los religiosos de la región de Yapacaní han manifestado que los agentes de narcóticos y algunos que visten uniforme de las Fuerzas Armadas, humillan a las familias campesinas para obligarlas a delatar a los "sepes".

"Sepes" (hormigas) es el denominativo que se da a los que transportan la coca desde el Chapare hacia las fábricas de cocaína, utilizando sendas estrechas en el monte y por los ríos. Esta movilización, que ha cobrado ya varias vidas, se realiza generalmente en la noche, para evitar que se los sorprenda. Sin embargo, ha surgido en esta actividad un grupo paramilitar mucho más temible que los mismos organismos de represión contra el narcotráfico, señaló nuestro informante.

Los campesinos y colonos dan cuenta de que existen grupos que utilizan inclusive uniformes de militares y se hacen pasar por agentes. Decomisan droga, dinero y bienes y cometen toda clase de atropellos; sin embargo, en los informes no se da cuenta de tales operativos.

INTERVENCION MILITAR

Hay evidencias, en esta ciudad de que la Embajada de los Estados Unidos está muy interesada en los operativos que se realizan principalmente en la provincia Ichilo.

Hoy (ayer) un alto funcionario de la Embajada norteamericana sobrevoló la zona de operaciones y, al parecer, llegó hasta los lugares donde se dice se han encontrado "en fila" rústicas fábricas de cocaína.

Las autoridades de esta capital guardan silencio, en tanto no se concluya con el operativo que tenía planeado para esta noche: realizar incursiones a lo más profundo de la selva, donde se cree hay varios centros instalados.

Juan Pablo II urge a que se logre solución en problema del Beagle

Lamentó la falta de progreso en las negociaciones que sostienen Chile y Argentina desde hace tres años

Por: Juan Carlos Gumucio

CIUDAD DEL VATICANO, 23 (AP).- El Papa Juan Pablo II lamentó hoy la falta de progreso en tres años de negociaciones con Argentina y Chile y pidió vehementemente a sus gobiernos que intensifiquen la búsqueda de una solución del problema limítrofe en la zona del Canal de Beagle.

El Papa propuso a diplomáticos argentinos y chilenos expresamente convocados a su despacho la firma de un tratado "que desarrolle el texto concreto y completo" de la propuesta que envió en 1980 a las cancillerías de Buenos Aires y Santiago.

En una alusión a frecuentes incidentes que irritan las relaciones argentino-chilenas, el Pontífice advirtió que de producirse en el futuro "podrían poner en peligro no sólo el clima deseable para los trabajos, sino incluso la continuidad de la mediación", a su cargo.

"Todos pensabamos y esperábamos llegar al final feliz en mucho menos tiempo. No ha sido así y, en cambio, durante este duro período se ha mantenido el ansia de los dos pueblos", dijo.

"Por otra parte", agregó, "se han verificado a veces, por desgracia, hechos no del todo conformes con el espíritu de los compromisos asumidos al pedir mi mediación: hechos que aumentaron la preocupación e hicieron temer la vuelta de una psicosis de enfrentamiento".

El de hoy fue el primer contacto de alto nivel con diplomáticos de los países involucrados en el litigio desde el 12 de diciembre de 1980, cuando Juan Pablo entregó una propuesta a los cancilleres de Argentina y Chile.

La propuesta papal ha sido aceptada por Chile pero la Argentina presentó el año pasado algunas objeciones no reveladas. Entretanto, las negociaciones han seguido adelante en Roma entre delegaciones especiales de ambos países y el Cardenal Antonio Samoré, representante del Papa en el proceso.

Los embajadores Carlos Ortiz de Rozas, de la Argentina, y Enrique Bernstein de Chile agradecieron al Papa por la audiencia y subrayaron que reflejaba su continuo interés en la solución del diferndo, dice un comunicado del Vaticano.

Tras formular votos por una solución "basada en la justicia y en el derecho internacional" de la crisis argentino-británica en el Atlántico Sur, el Papa pidió a la Argentina y Chile que dedicaran "atención preferente" a la cláusula relativa al tratado propuesto por el Vaticano.

Ese tratado, que prevé un sistema para el arreglo pacífico de las controversias, debe excluir "de manera explícita, el recurso a la fuerza o la amenaza de la fuerza", dijo.

"Un entendimiento rápido de este punto y la seguridad de que no habrá jamás, por ningún motivo, enfrentamientos violentos entre vuestros dos países, constituirá además una base muy adecuada para abordar en un clima de mayor serenidad otras cuestiones más complicadas o complejas", agregó.

El Papa puso énfasis en la necesidad de agilizar las negociaciones al afirmar que "sois conscientes de la importancia de los próximos meses; de ahí mi invitación a la mayor solicitud posible que corresponde - estoy seguro - a vuestro común deseo de poner pronto un broche final a tantos desvelos y esfuerzos".

"Todo un conjunto de circunstancias impulsa ahora a acelerar el paso y multiplicar los intentos para que las afirmaciones de buena voluntad, sinceras y repetidas por ambas partes, se traduzcan en realidades concretas y satisfactorias", dijo.

Exhortó a tener presentes las esperanzas de paz que ambos pueblos abrigan desde enero de 1979, cuando el Vaticano accedió a actuar como mediador en el conflicto cuando la situación colocó a los dos países al borde de una guerra.

Torrelio dio instrucciones al Canciller para reunión de OEA

Gonzalo Romero viajó anoche a Washington

El Presidente Celso Torrelio se reunió ayer con el Canciller de la República Gonzalo Romero para "darle instrucciones sobre la posición de Bolivia" en la reunión Extraordinaria de Cancilleres de la Organización de Estados Americanos (OEA) que se realizará a partir del lunes, en Washington. Romero viajó anoche a esa capital.

"Comprenderán ustedes que esas instrucciones son para el Canciller y no para la prensa", dijo Romero, cuando los periodistas le consultaron sobre el contenido de esas instrucciones.

Explicó, sin embargo, que ellas están dentro de la posición ya expresada por el Gobierno de Bolivia, que es de respaldo a la Argentina".

Ante otra pregunta, opinó que el problema del Atlántico Sur tiene varias vías para "solucionarse pacíficamente", antes de recurrir a una estricta aplicación del Tratado Interamericano de Asistencia Reciproca (TIAR), que se refiere a la defensa colectiva del Hemisferio. Dijo que todo depende de la reunión que comenzará el lunes, en Washington.

En cuanto a la defensa misma del Hemisferio, explicó que supone un segundo paso que no está a nivel de los Cancilleres sino de la Junta Interamericana de Defensa (JID).

MEDIACION EN CASO BEAGLE.- Ciudad del Vaticano, 23 (AP).- El Papa Juan Pablo II recibe el saludo de Carlos Ortiz Rozas, jefe de la delegación argentina en las negociaciones sobre el problema del Beagle con Chile. El Sumo Pontífice pidió hoy que se apresuren las gestiones para hallar una solución al problema (Radiofoto AP).

Preocupa en Concepción éxodo de los campesinos a la ciudad

SANTA CRUZ, 23 (PRESENCIA).- Dirigentes cívicos y autoridades de Concepción, provincia Nuflo de Chávez, llegaron a esta ciudad para expresar su preocupación por el aumento permanente de migración de campesinos de esa región hacia la ciudad, debido a la postración y olvido en que se debate esa región.

La comisión representada por el presidente cívico de la Chiquitania, Alcibíades Castedo, y el sub prefecto de Nuflo de Chávez, Adrián Trujillo, realizan una intensa actividad en procura de llamar la atención de los organismos regionales para atender una serie de problemas.

Hasta el momento, se han entrevistado, con el prefecto, con ejecutivos del Servicio de Caminos, de la Corporación de Desarrollo y la entidad cívica. Indicaron que Concepción se encuentra actualmente aislada, con excepción del servicio por vía aérea. Todos los caminos están intransitables y ese hecho "ha comenzado a tener consecuencias socio económicas negativas dentro todas las actividades".

La comisión se comprometió a cooperar con 5.000 litros de diessel para encarar un plan de acción conjunta con el Servicio de Caminos y CORDECRUZ para el arreglo del camino a San Javier (72 Kms.). y sugirieron similar acción para el tramo a San Ramón 65 Kms. Además, ofrecieron toda la mano de obra no calificada para el arreglo de los caminos, siempre que se cuente con ayuda y asistencia.

Castedo y Trujillo, dijeron que los planteamientos han tenido amplia receptividad entre las autoridades. Ahora se está programando la forma de llevar adelante el arreglo de los caminos.

DESARROLLO Y AGROPECUARIA

En un memorial entregado a las autoridades, se dice que los diferentes organismos nacionales e internacionales han encarado la identificación de proyectos de desarrollo en la región. Pese a las perspectivas, no se ha demostrado todavía efectividad para encarar los proyectos más factibles. Sugieren que se instale una oficina de CORDECRUZ que promueva el desarrollo y fomente la agropecuaria.

Para Concepción, solamente se podrá frenar el éxodo de población hacia la capital y el despoblamiento de la zona, encarando proyectos agropecuarios, mineralógicos y forestales, con decisión. Como ejemplo, citaron la goma que tiene un valor aceptable en el mercado internacional, pero que no hay una brecha que permita el transporte desde Río Negro en forma permanente.

PERDIDAS EN PRODUCCION

El memorial señala que, como consecuencia de las intensas lluvias que no han cesado desde el año pasado, aproximadamente un 40 por ciento de la producción agrícola de la región se ha perdido, sumiendo aún más en la preocupación a los pequeños productores, en su mayoría campesinos. En las márgenes de algunos ríos, varias familias han perdido sus pertenencias. La producción ganadera, en varias partes, ha perdido ya un buen porcentaje de cabezas menores y casi toda la parición de este año.

Se está haciendo gestiones ante el Comité de Emergencia y la Cruz Roja Boliviana, para que se canalice ayuda hacia esta región olvidada y aislada. Los dirigentes han dicho que hace años que realizan gestiones pero que no encontraron hasta ahora nada más que buena predisposición.

Manifestaron una resolución del pueblo para invitar a las autoridades y representantes de entidades de desarrollo a visitar la zona para intercambiar criterios y evidenciar en el mismo terreno sus necesidades.

PLANTEAMIENTOS

Entre los planteamientos formulados por Concepción están: Que la Corporación de Desarrollo revise su decisión de comenzar la construcción de la represa sobre el río Sapoco a fines de año, por considerar que la época es inadecuada por la temporada de lluvias y sugiere, por el contrario, que se aprovechen los meses secos, a partir de junio próximo.

Dos escuelas fiscales del pueblo: "Carlos Herrera" y "Guillermo Añez" presentan en la actualidad sus locales deteriorados, se han caído algunos techos, no tienen bancos ni material pedagógico y están en ruinas. Se pide cooperación para encarar estas obras con carácter urgente.

El hospital "César Banzer" presenta deterioros en varias dependencias. Ha resultado insuficiente. No dispone de un pabellón para enfermos infecto contagiosos ni un materno infantil. El pueblo tiene en una cuenta especial de CORDECRUZ por más de 248.000 pesos que se recaudó por regalías a la exportación de madera. Se pide que ese aporte sirva de capital de arranque para encarar esos trabajos.

EDUCACION

La educación en la provincia está casi abandonada. Si no fuera por las escuelas de la Iglesia el problema sería grave. Hay regiones donde no existe una sola escuela. Centenares de niños en edad escolar no pueden asistir a un establecimiento.

Paradójicamente, dijeron, el número de maestros en la zona de Concepción está disminuyendo en vez de aumentar. Denunciaron graves irregularidades administrativas en educación rural, al permitir el traslado de antiguos ítems de maestros para dejar únicamente los de nueva creación, mientras aumenta la población estudiantil. Pidieron la reposición de esos ítems.

TRANSPORTISTAS.- Autoridades de Santa Cruz sostuvieron prolongada reunión con los transportistas para evitar que el paro pudiera prolongarse con carácter indefinido. (Foto PRESENCIA-SANTA CRUZ).

Notas breves de Santa Cruz

SANTA CRUZ, 23 (PRESENCIA).- Por lo menos dos salas cinematográficas de barrios han cerrado ante la imposibilidad de continuar perdiendo, según anuncio oficial. La Asociación Nacional de Empresarios Cinematográficos, indicó que está en tratativas con las distribuidoras de películas para analizar la situación. El flete de películas, que se hace en dólares, no permite a muchos empresarios continuar. Además hay disminución de público en salas. En esta ciudad la entrada a un cine cuesta 45 pesos.

ABASTECIMIENTO DE ARROZ

La dirección departamental del Ministerio de Asuntos Agropecuarios aseguró aquí el abastecimiento de arroz para el mercado nacional está garantizado. Enrique Gemio, director de esa repartición, dijo que están en producción 29.700 hectáreas de arroz, cuya producción, sumada a los 150.000 quintales que tiene almacenados ENA (Empresa Nacional del Arroz), satisface plenamente las necesidades del país, pero, en un supuesto caso de que hubiera déficit, será cubierto con la cosecha de fin de año, que será sembrada en septiembre.

PROGRAMA VIAL

En los próximos meses y hasta fin de año, la Corporación de Desarrollo, en trabajo conjunto con el Servicio Nacional de Caminos, proyecta desarrollar un amplio programa vial para subsanar, en parte, la vinculación entre centros de producción y poblaciones, ante la destrucción de casi el cien por ciento de los caminos. La Corporación ha reiterado que las vías camineras son vitales para impulsar el desarrollo y la vinculación. Está ya en ejecución un plan para atender los trabajos más prioritarios: construcción de caminos, reconstrucción de puentes, pero, se advirtió que será importante la cooperación comunitaria.

LUCHA CONTRA EL NARCOTRAFICO

La detención de ciento catorce personas y la incautación de 203 kilos de cocaína, fue anunciada por el coronel Raúl Escóbar. Dijo que es el producto de varios operativos realizados en dos meses en este distrito. Indicó que la oficina de Santa Cruz "tuvo mucho que ver" con el descubrimiento de "una gigantesca red internacional de traficantes". En los operativos, dijo Escóbar, se recibió permanente cooperación de las Fuerzas Armadas. Reveló que recientes estudios y estadísticas demuestran que el consumo de drogas en Santa Cruz está en aumento.

EXPORTACION

La primera exportación de Bolivia a Argentina de veinte mil cajas de mandarinas, está prácticamente perdida debido a la interrupción del ferrocarril a Yacuiba, hace ocho días, anunció aquí el gerente de la Asociación de Fruticultores, Juan Gálvez. "Frigorífico Santa Cruz" había concertado la exportación de cítricos, tras vencer una serie de obstáculos. Las inundaciones destruyeron la vía y la producción seleccionada no puede ser consumida por el mercado interno. Gálvez recordó que el pasado año, una exportación de piña también se perdió por interrupción de la ferrovia.

Embajador yugoslavo visitará los complejos metalúrgicos de Potosí

POTOSI, 23 (PRESENCIA).- El embajador de la Republica Socialista de Yugoslavia, Alexander Demajo, que realiza una visita oficial a esta ciudad, declaró que "el conflicto de las islas Malvinas puede derivar en situaciones muy peligrosas de carácter internacional".

En diálogo con la prensa local, el diplomático manifestó que se debe encontrar soluciones pacíficas y que de lo contrario se pone en riesgo la paz mundial. "El mundo está lleno de problemas, de guerras y enfrentamientos y la crisis anglo-argentina debe ser superada a la brevedad".

El representante yugoslavo, subrayó que la mediación de Estados Unidos es loable y que la ONU también debe extremar su buena voluntad para lograr el propósito de solución pacífica. "Se debe propender a disminuir la tensión, porque el problema puede ir más lejos", enfatizó.

ACTIVIDAD

Desde su arribo el pasado martes 20, el embajador Alexander Demajo cumple intensa actividad, habiendo programado visitas a los complejos metalúrgicos de La Palca y Karachipampa y también recorridos por los monumentos históricos de esta ciudad, comprendiendo el cerro rico.

También participará de reuniones con personeros de la Corporación de Desarrollo y con representantes de la minería, tanto del sector chico como del cooperativismo. La Alcaldía Municipal, en presencia de autoridades, le declaró huésped ilustre.

La Prefectura del Departamento y la Universidad Tomás Frías, igualmente, han fijado reuniones con el ilustre visitante, cuyo retorno está previsto el viernes venidero.

"Una vez que cambie ideas con autoridades potosinas, veremos la forma de fortalecer la cooperación de mi país a esta región", puntualizó.

La visita del diplomático de Belgrado coincidió con el paro de actividades de transporte, pero su agenda se cumplió normalmente.

COD de Santa Cruz convoca a marcha del 1ro. de mayo

SANTA CRUZ, 23 (PRESENCIA).- La Central Obrera Departamental está convocando a los trabajadores de todos los sectores a participar en la marcha del primero de mayo, en homenaje a los caídos por las luchas sindicales.

El comité ejecutivo encabezado por Adrián Salón, Nelson Bustos y Rubén Rivero, emitió un mensaje a los trabajadores convocando a la marcha por las reivindicaciones sociales y de homenaje a los mártires de Chicago.

Según los dirigentes, será una marcha "por las reivindicaciones económicas y sociales".

Sugieren al Sindicato de San José organizar marcha del 1ro. de mayo

ORURO, 23 (PRESENCIA).- Un documento expedido por "trabajadores de base del departamento de Oruro" sugiere al Sindicato de Trabajadores Mineros de San José organizar la marcha del "Primero de Mayo". El documento, que lleva seis firmas y dice representar a trabajadores de base "de las fábricas, metalurgistas, constructores artesanos, etc. "expresa también su apoyo a una declaración publicada por el sindicato de San José, exponiendo su posición, frente a un gobierno de concordancia nacional".

Los trabajadores de base solicitan al sindicato minero que envíe comisiones "a los diferentes sectores laborales, con ejemplares multicopiados, para conocimiento de los trabajadores de base, porque enfrentar los mismos a los "relacionadores laborales", no cumplirá sus verdaderos objetivos".

Acerca de la marcha del Primero de Mayo, señalan que debe ser el sindicato de San José el que organice, "porque los trabajadores mineros y sus dirigentes, salvo contadas excepciones, tienen una línea definida, dentro de las luchas sociales y políticas".

Agrega que esa marcha debe cumplir los objetivos siguientes:

1.- Aprobación pública del documento de los trabajadores mineros de San José, como documento de los trabajadores de Oruro.

2.- Inmediata vigencia y funcionamiento de todas las organizaciones matrices de los trabajadores, federaciones, confederaciones, centrales obreras departamentales, Central Obrera Boliviana, con sus dirigentes que se encuentran en el país y exigir en la concentración el retorno al país de todos los exiliados.

3.- Determinar que los partidos políticos, organizaciones paronales y cívicas, para la apertura de diálogo, con las Fuerzas Armadas en función de gobierno, deben exigir la derogatoria de todas las medidas inconstitucionales, dictadas a partir del 17 de julio de 1980.

4.- La concentración debe aclarar la iniciación de lucha permanente para el retorno a sus fuentes de trabajo de todos los retirados por motivos políticos, sindicales y de respaldo a todas las medidas que estos utilicen para la materialización de sus demandas.

5.- Para el éxito de la marcha, a partir de este mismo instante, debe iniciarse una amplia campaña de difusión y propaganda, solicitando la colaboración de los compañeros radialistas y prensa, los mismos que deben dedicar espacios especiales.

Pulpería de ENFE fue cerrada por desabastecimiento

ORURO, 23 (PRESENCIA).- Por falta de abastecimiento, amas de casa, esposas de trabajadores ferroviarios, cerraron el almacén de la Empresa Nacional de Ferrocarriles "porque no sirve para nada" y manifestaron que la actitud es de protesta por la carencia total de muchos alimentos de primera necesidad en la pulpería.

Agregaron que la situación será mantenida, "hasta que la empresa abastezca de artículos necesarios y atienda nuestras más premiosas necesidades". En el local del almacén, fueron puestos carteles con leyendas explicativas que dicen que la decisión fue adoptada en reunión de amas de casa.

Se informa también que allí se analizado el desabastecimiento de la pulpería y se reiteró la preocupación de la gente por la escasez de artículos indispensables, principalmente azúcar y arroz.

En un documento expedido poco después, las amas de casa dicen que esperarán dos días para que la pulpería sea provista de artículos de primera necesidad, a precios congelados; pasada esa fecha, decretarán huelga de hambre, a partir del lunes 26.

Magisterio chuquisaqu hizo una nueva propue

SUCRE, 23 (PRESENCIA).- El magisterio chuquisaqueño, reunido en asamblea general, planteó una nueva proposición en el tratamiento económico, sin rechazar ni aceptar la proposición del Ministro de Educación.

Los dirigentes del comité de bases informaron de las tres opciones a los docentes y de la marcha de las negociaciones que realiza el comité nacional de bases, en La Paz.

Durante la asamblea, se presentaron diferentes opiniones, inclusive algunas de rechazo a las proposiciones; empero, una mayoría se inclinó por hacer un nuevo planteamiento sin exigir incremento en los haberes, sino soldando los bonos al haber básico solamente.

El informe sobre será elevado al comi nacional, para que, a las próximas reunio autoridades, plantee de Sucre.

La discusión en l giró solamente en primera opción, o cremento en el hal El magisterio de Su concretamente la fu bonos que actualme magisterio, con lo que demostraría as que es consciente de por la que atraviesa lo que es posible abri para solucionar el p la huelga indefinida.

El dirigente Pr Carrasco, en relac apreciaciones que el Educación hizo en montos a ganar po terio, dijo que es clarificar algunos Dijo que indicó algu que podría ganar el n entre estos citó la c mérito, a la que el m después de 25 años d esa categoría tiene 4.166 por ciento de maestros; en cam quinta categoría, q más, no lograrían aproximarse a los pesos.

Finalmente, señ dirigentes de Chuqui de las más amplias f cuentan con el respal magisterio, para pod estos aspectos y lle feliz conclusión, en blema que preoc docentes del país.

AVISO DE REMATE

EL DR. MANUEL VASQUEZ LUNA JUEZ SEGUNDO E TIDO EN LO CIVIL DE LA CAPITAL, ETC.

HACE SABER: Al público en general que por auto de fe. 3 señala para el verificativo del remate en subasta pública de b embargados, de un inmueble Vivienda N°. 81 tipo "H", plan 97 habitación Mitad de esta ciudad con una extensión superficial mts2, registrado en Derechos Reales bajo la Partida N°. 68. fl Libro tro "A" de 1979. y un lote de terreno de 300 mts2 ubica Mamiano 475, calle 157 parte interior del lote N°. 815, ubicado en de Villa Tejada de El Alto de La Paz, registrado en DD. RR. bajo tida N°. 1139 del Libro 40 de 1971. Remate que se realizará sobre de su tasación catastral de $b. 152.380, el primero y $b. 125.136, do, señalándose para el efecto el día 29 de abril, a hrs. 15.00

Por tenerse así ordenado dentro del proceso ejecutivo seg Adolfo Campos L. contra Maximo Vásquez P., sobre cobro de pesos

Los interesados en dicho remate pueden concurrir el día señalados a la Tribuna de Remates del Palacio de Justicia previo del 5% de ley en Secretaría del Juzgado.

Es librado en la ciudad de La Paz, al primer día del mes de mil novecientos ochenta y dos años.

P.O. del Sr. J. 2do. de P. en lo C.

MOISES AYALA C.
Secretario del Juzgado 2do. de
Partido en lo Civil

YPFB

YACIMIENTOS PETROLIFEROS FISCALES BOLIVIANOS

INVITACION: ABRIGOS IMPERMEABLES

EX-LICITACION 106/81

Se comunica a las firmas interesadas que la Honorable Junta de Adquisiciones de Y.P.F.B. en su sesión 13/82 resolvió declarar desierta la Licitación Pública "ABRIGOS IMPERMEABLES" y autorizó a Y.P.F.B. proceda a la Invitación correspondiente.

La Paz, 19 de abril de 1982.
DIRECCION DE RELACIONES PUBLICAS.

CONVOCATORIA

Empresa descentralizada de servicios, precisa contratar a un Licenciado en Economía para trabajar en el área de Planificación con base en la ciudad de La Paz.

Los candidatos deben cumplir con los siguientes requisitos:
1.- Título de Licenciado en Economía en Provisión Nacional.
2.- Experiencia mínima de trabajo de tres años.

Enviar Curriculum y pretensiones de sueldo a la casilla Nº 4450 hasta el día miércoles 28 de abril a Hrs. 18.30.

La Paz, abril de 1982.

UNAGRO S.A.

UNAGRO S.A. CONVOCATORIA A PROPUESTAS

PROVISION DE AZUFRE Y CAL HIDRATADA

UNAGRO S.A. convoca a las empresas nacionales a presentar propuestas para la provisión de azufre y cal hidratada.

1) 220 toneladas métricas de AZUFRE 99.99 por ciento de pureza.

2) 850 toneladas métricas de CAL HIDRATADA.

Ambos productos, deberán ser puestos en nuestro Ingenio Azucarero "Santa Cruz", en Minero, provincia Santistevan.

Las propuestas deberán ser dirigidas a: UNAGRO S.A. Avenida Irala esq. Calle Cochabamba, casilla postal Nº. 1951 Santa Cruz de la Sierra, hasta el día 30 de abril de 1982

LA EMPRESA
Santa Cruz, 17 de abril de 1982

LABORATORIOS

Dr. EDUARDO CAMACHO MUÑOZ
Médico Patólogo Clínico

Exámenes completos de: SANGRE, ORINA, HECES, AUTOVACUNAS, venéreas.
DIAGNOSTICO INSTANTANEO DEL EMBARAZO
Consultas e interconsultas: reservar hora.
San Francisco, Edificio Fabril 1er. piso Of. 1 Telf. 341397 Emergencias 360087.

médicos

Dr. RAMIRO ALVARADO
Neurólogo- Neurocirujano

Especialización: Primer Instituto de Medicina de Moscú, Instituto Karolinska Suecia.
Ex- Catedrático de la Universidad de Puebla - México
Consultorio: Edificio Franz Tamayo. Landaeta 262. Primer piso. Bloque "B" Horas 17-20 Telef. 358320. Domicilio: 340829.

Dra. LIESELOTTE BAUER DE BARRAGAN
Pediatría - Adolescentes

Hs. 14,30 - 17.
Man Spricht Deutsch - English spoken.
Edif. El Cóndor, Calle Batallon Colorados 4°. Piso - Oficina 403. Tel. Consultorio: 329483 Domicilio: 791289.

Dr. LUIS BARRAGAN
Endocrinología - Medicina Interna
Medicina Nuclear

Trastornos del peso, talla, tiroides, bocio, diabetes, glándulas sexuales, suprarrenales. Hs. 17 - 20.

CENTRO DE SALUD SAN GABRIEL
Consultorio Externo: Pediatría, Ginecología, Obstetricia, Medicina General, Oftalmología.

Lunes a Viernes de 8.30-11.30 y 14 - 17.
Laboratorio, Rayos X, Farmacia. Consulta $b. 60.-

HOSPITAL

Maternidad: Sala 4 camas $b. 1.300.- Pensionado $b. 5.000.- Cirugía General - Medicina Interna - Pediatría - Médicos de Planta 24 hs.

Abierto para médicos particulares en Pensionado.
Villa Copacabana Av. Núñez del Prado Tel. 331113 - 331114

Guia Profesional

Dr. JUAN MARCO R.
Médico Cirujano
Cirugía Estética y Reparadora

Nariz, Orjea, Párpados, Arrugas, Labios, Cicatrices, Senos, Abdomen, Quemados y secuelas, Labio Leporino.
Cirugía General: Várices, Apéndice, Estómago, Vesícula, Intestinos, Hernias, Bocio, Tumores, Cirugía Ginecológica.
Consultorio: Yanacocha 300 (Nuevo Edificio Asbún) 1er. piso - Oficina 101 - Telef. 322303. Dom. 329845. Consultas 4 - 7 p.m.

MEDICO LEGAL
Dr. SAUL TELLERIA

Medicina Legal - Psiquiatria Orientadora. Asesoria Médico - Juridica.
Exámenes para documentación. Secreto Médico - Reserva Absoluta.
Consult. Edif. "Arco Iris" Yanacocha 441 lado Tribunal 5°. Piso Of. 511 Telef. 324402 - Casilla 3628.
Atención de 15 a 19 hs.

Dr. LUIS POZO TRIGO
Otorrinolaringólogo

Estudios en UMSA. Chicago y Los Angeles.
Consultas en las mañanas de 9 a 12. Edificio Herrmann 70. Piso Oficina 703. Plaza Venezuela. Teléf. 350497.

Dr. GUILLERMO SUAREZ TEJADA
Cirujano Urólogo

Cirugía y enfermedades de riñones, vejiga, próstata, genitales, venéreas, etc., transtornos urogenitales de la infancia.
Consultorio: Mercado 996, Esq. Yanacocha 1er. piso. Horas 18 a 20 p.m.. Tel. Consultorio 363968. Dom. 784520.

Dr. ALFREDO RAMIREZ TORRICO
Cirujano - Urólogo

Especialización Universidad de Chile, Cirugía, enfermedades de riñones, vejiga, próstata, genitales, infertilidad - venéreas, etc.
Avenida Camacho 1377. Teléfonos 357219 - 364817.
Consultas horas 14 - 19, sábado 10-12.

Dra. AMPARO AZCUI
Ginecología Obstetricia

Control prenatal, partos, esterilidad, Clinica y cirugía ginecológica, niñez, adolescencia. Planificación familiar.
Consultorio Edif. Alameda (planta baja) Of. 4 horas de 14 a 19. Teléfonos Cons. 366319 Dom. 793688.

Dr. JOSE SOTOMAYOR
Médico-urólogo

Especializado en Alemania. Atiende enfermedades de los riñones vejiga, próstata y Venéreas.
Consultas: de 16-19
Consultorio Colón 668. Tel. 353762. Domicilio 790297.
Man Spricht Deutsch.

Dr. FREDDY OROPEZA PEREYRA
Internista Ginecólogo - Obstetra

Embarazo complicado Parto sin dolor. Cirugia Obstétrica. Desnutrición Materno Fetal. Problemática Psicológica y Sexual de Pareja. Frigidez Impotencia Menopausia Climaterio.
Consultas: 17 - 20.
Miércoles Prenatal Gratuito Teléf: 320592.
Consultorio: Av. Camacho 1413 3er. Piso
Teléfono 32 48 07 (Reservar Hora)
Atiende Emergencias a Domicilio, Buscamóvil 810136. 810838.

Dr. VICENTE ARZE PLATA
Cirugía Plástica Estética
Especializado en los EE.UU.

Consultorios:
Hospital Metodista, hrs. 14,30 - 17.00 Telf. 783511
Edificio "El Cóndor" Piso 6to. Of. 606 hrs. 17.30 - 20.00 Telf. 360581
Emergencia 810136

Dr. RAFAEL ORIHUELA NICOLAU
Cirujano Urólogo

Especialización Hospital Saint Joseph y Clinica Médico Quirúrgica de la Porte de Choisy, Paris. Afecciones de próstata, riñones, vejiga, genitales, enfermedades venéreas, etc. Av. Arce Edificio Montevideo. 2°. piso. Hrs. 18 a 20.

CIRUGIA PLASTICA ESTETICA
Dr. YECID ANDRADE DE AGRAMONT
Especialización: España

Quemados: Niños, adultos, Cirugia: Labio, paladar, nariz, párpados, orejas, arrugas, manos, mamoplastias, dermolipectomias, reconstrucción patológica oncológica.
Avenida Arce 2316 - Teléfono 354614. Urgencias Busca Móvil 810138 Horario 16 adelante.

Dra. SONIA OCAMPO PEÑARANDA
Ginecología - Obstetricia
Brasil - México

Enfermedades de señoras. Esterilidad. Transtornos, menopausia. Prevención cáncer uterino, mamario. Prenatal. Planificación familiar.
Consultorio: Ayacucho 208 Primer Piso Horas 16 -20. Teléfonos 325459 - 793017.

CLINICA BRASIL
Dr. MARIO GUTIERREZ VILLANUEVA
GINECOLOGIA OBSTETRICIA

Ofrece a pequeñas empresas atención en todas las especialidades, cuenta con médicos especialistas al cuerpo médico para internación de pacientes en piezas individuales.
San Pedro Pioneros Rochdale 778
Teléfonos 320113 - 325947

Dr. HARRY TRIGOSSO TAPIA
Neurología Electroencefalografía
Electromiografía

Enfermedades del Sistema Nervioco, Epilep
Neuromusculares; Cerebrovasculares, Parki
Coreas. Desórdenes del Lenguaje.
Ecuador 2052 Esquina Sánchez Lima. Teléfonos 3
-370531.

Dr. GUSTAVO SANCHEZ CRIALE
NEUROLOGIA - NEUROCIRUGIA

Comunica sus nuevos números telefónicos.
Domicilio 79-0350 - 7
Consultorio 35-3331 - 3
Buscamóvil 81-0136 - 8
CEDINE 32-3181 - 3

Dr. RAUL CAMACHO TRILLO
Psiquiatra

Ex Jefe de Sala y Docente del Servicio de Psiqu
del Hospital Vargas. Caracas, Venezuela.
Adultos: Problemas individuales y de pareja.
Niños: Trastornos afectivos, de conducta y a
dizaje.
Consultorio: Avenida Camacho esquina Loayz
piso. Edificio Saenz. Teléfono 353975. Domi
790546.

Dr. RAUL N. QUIROGA ARAMAYO
Especialización EE.UU.,
Europa, Suecia.

CUELLO. Bocio. Tumores, Mamas. GASTROIN
TINAL. Vesicula. Hernias. VARICES. Cons
Loayza "Edificio Alborada", 3ro., Oficina 309. T
Teléfonos: 327322, 340271.

abogado

ABEL AYOROA ARGANDOÑA
ABOGADO
Especializado en materia laboral

Atiende a TRABAJADORES y clientela en gene
Oficina N°. 1 (por las gradas) Edificio LIBER
Pasaje Peatonal Jenaro Sanjines - Potosi - Tel
369238. Casilla 2263.

EDUARDO VERGARA ROJAS
ABOGADO

NUEVAMENTE ATIENDE EN SU CONSULTO
COBRANZA DE CHEQUES, LETRAS, TR
FERENCIAS - JUICIOS DE FAMILIA, CIVI
ATENCION PERSONAL
PEREZ VELASCO 791 OF. 5. TEL. 377213 Casilla

Dr. BENJAMIN MIGUEL
Abogado

ASESORIA Y CONSULTORIA JURIDICA
EDIFICIO CENTRO COMERCIAL CRISTAL
4°. piso, oficina 401. Yanacocha esquina calle
Teléfono 328475 - Casilla 2296.

La Paz, Bolivia, sábado 24 de abril de 1982

PRESENCIA

Director: Huáscar Cajías K.
Co-Director: Armando Mariaca V.
Jefe de Redacción: Mario Maldonado V.
Gerente: Gustavo Pabón R.

El viaje de una comisión de Comibol

Altos funcionarios de la Corporación Minera de Bolivia, según anunció esa entidad, viajarán a los Estados Unidos para gestionar créditos que permitan la rehabilitación de nuestra principal empresa productora de minerales. La información señala también que, posteriormente, el Ministro de Minería y Metalurgia se trasladará al país del norte para "realizar la negociación final".

La opinión pública, con justa razón, se extraña por la noticia dado que el país está confrontando una de sus peores crisis económicas a raíz del proceso inflacionario que data de hace muchos años y de las medidas económicas dictadas por el gobierno en el pasado reciente. Son muchas las huelgas en demanda de mejoras salariales; existen despidos de obreros de varias industrias que se encuentran en la imposibilidad de continuar su trabajo por falta de materias primas, repuestos, etc.; varias empresas están a punto de cerrarse; muchas otras han reducido sus operaciones y, las más, confrontan serios problemas económico-financieros. La propia COMIBOL tiene problemas con sus trabajadores por falta de provisión normal de pulperías, herramientas y útiles de trabajo, al margen de que sus trabajadores no perciben los salarios que, en justicia, deberían tener.

Este panorama de crisis y dificultades debería ser suficiente para que los responsables del manejo de COMIBOL desistieran de cualquier viaje que, sobre todo en este caso, es de simple turismo porque el lograr créditos, de la importancia y montos que requiere la COMIBOL, no será posible en un par de días; se requerirá, como mínimo, un par de semanas siempre que ya se tengan trámites avanzados. Esa estada en EE.UU. demandará un gasto que, para la economía del ente estatal minero, es oneroso e innecesario.

Es importante señalar que en casi todas las gestiones se habla de reorganización y rehabilitación de COMIBOL. Esos anuncios casi siempre han dado lugar a la formación de comisiones y a viajes de funcionarios; los resultados nunca se han conocido y la empresa continúa en situación grave. Actualmente, ni las cotizaciones internacionales del estaño y otros minerales permiten ver, a corto plazo, mejores perspectivas para la minería.

Cl creer en el logro de créditos, a esta altura de las circunstancias —salvo el caso de créditos duros en la banca comercial, con altos intereses y a plazos muy cortos—, cuando el país no ha conseguido ni siquiera un soporte que permita el control abierto de las cotizaciones de divisas, dado el sistema de flotación en vigencia, es ingresar en el ámbito de lo utópico. Las autoridades del gobierno y especialmente de COMIBOL tendrían que actuar con más *realismo; obrar* con lo que se tiene y se puede y mostrar, en todos sus gastos mayor prudencia y responsabilidad. El viaje de cualquier comisión, en este momento, es innecesario y perjudicial.

Lo prudente y lógico, si existen trámites avanzados para los créditos que se pretende negociar y sean en organismos de crédito internacionales, es que la representación diplomática del país actúe ante los organismos financieros, discuta las condiciones e, inclusive, firme los documentos del caso evitando así gastos dispendiosos que complican aun más la difícil situación.

El pueblo espera de sus gobernantes y autoridades de las empresas públicas una conducta acorde con la realidad, una política de austeridad en los gastos y un compartir permanente del sacrificio y esfuerzo que cada día, con más fuerza, afecta a las las capas sociales, especialmente a los sectores de más bajos ingresos.

La crisis de Las Malvinas

Todo será distinto desde ahora

Por Rodolfo H. Terragno

LONDRES. (ALA).- El mundo de Margaret Thatcher — como el de Ronald Reagan— es un mundo en blanco y negro. Todo en él es muy sencillo: de un lado el-bien; del otro lado, el mal. El enemigo es uno solo y bien definido: el comunismo.

En su política de defensa, Thatcher desestimó las armas convencionales: Lord Carrington declaró, una semana antes de que estallara la crisis de las Malvinas, que "los barcos de guerra solían arreglar los problemas en la época de la reina Victoria; ahora ya no arreglan nada". La tesis era que Gran Bretaña ya no tenía enemigos propios y pequeños. Estaba amenazada, no a título individual sino como parte de Occidente, por una Unión Soviética poderosa a la cual había que enfrentar con armas nucleares.

Ese criterio llevó al gobierno británico a iniciar la reducción de la Armada Real. El HMS Invencible, se decidió, sería vendido a Australia.

Ahora, Gran Bretaña está al borde de la guerra con Argentina, y el Invencible encabeza la flota que se dirige a las Malvinas; "la mayor expedición naval británica desde la segunda guerra mundial".

Fue un acontecimiento insospechado tal que vino a revolucionar el mundo blanquinegro de la señora Thatcher. Un régimen anti-comunista, que cuenta con el respaldo de Estados Unidos, se convirtió en enemigo de Gran Bretaña: según la Primer Ministra, invadió "territorio británico".

No debió ser fácil, para ella, aceptar que toda la concepción sobre la cual se basa su gobierno fuera puesta en tela de juicio por una junta militar sudamericana.

La primera rectificación importante consistió en admitir que el comunismo no era el único enemigo. Las "dictaduras militares" que "violan los derechos humanos" y tienen una "tendencia a la expansión" (en otras palabras, los fascismos) aparecen como nuevos enemigos.

En esa categoría, Londres incluye desde el 2 de abril al régimen argentino. Hasta ahora, le proveía armas.

El año pasado, un canal de televisión denunció en Londres que oficiales argentinos, involucrados en casos de torturas se hallaban acreditados como diplomáticos ante el gobierno inglés. Uno de ellos dirigía las compras de material bélico. El gobierno británico se negó a investigar o comentar el caso.

Más recientemente, cuando se especulaba sobre la posibilidad de que Argentina enviara tropas a El Salvador, la idea fue bien recibida en Londres.

La crisis de las Malvinas, sin embargo, llevó al gobierno británico a ver que no hay un solo aspecto en el que la situación de Argentina no sea peor a la de Polonia.

Para refrenar a la recién descubierta dictadura, Londres envió a más de media Armada real, que está en viaje. Ahora, las esperanzas de paz descansan, irónicamente, en Alexander Haig. Estados Unidos —tan desconcertado por la crisis como lo sería Gran Bretaña— es el mediador.

El Presidente Galtieri tomó el poder las últimas Navidades, con el aval de Washington. En los meses previos, Galtieri había viajado dos veces a la capital norteamericana y acordado las bases para un entendimiento entre su futuro gobierno y Estados Unidos. Bajo Galtieri, Argentina se alinearía detrás de Washington en la guerra al comunismo en América Central. Galtieri, dijo un alto funcionario de la Casa Blanca, era "una personalidad majestuosa".

El régimen militar argentino, establecido en 1976, había tenido pocas relaciones con el gobierno laborista de James Callaghan, que rigió en Gran Bretaña hasta 1979. Más notoriamente, había sido condenado y sometido a sanciones por parte del presidente norteamericano Jimmy Carter.

Ni Callaghan ni Carter eran menos occidentales que sus sucesores. Eran menos simplistas: comprendían que considerar amigo a todo "enemigo de mis enemigos", era moralmente cuestionable y políticamente peligroso. Dirigentes como Margaret Thatcher y Ronald Reagan vieron en esas actitudes signos de debilidad: ellos iban a devolverles a Gran Bretaña y Estados Unidos la fortaleza perdida; iban a enfrentar a la Unión Soviética, no a hostilizar a los países amigos. Se preocuparían por salvar el "mundo libre", antes que los derechos humanos de guerrilleros y disidentes sudamericanos.

Ahora, Inglaterra va hacia el Atlántico Sur como si allá hubiese revivido Adolfo Hitler. Estados Unidos, por su parte, trata desesperadamente de detener esta desarticulación del frente occidental. Washington se ha visto, inclusive, en la necesidad de abandonar la doctrina que, desde los tiempos de James Monroe, había comprometido a Estados Unidos a impedir cualquier intervención europea en el continente americano. Más allá de la tradición, del Tratado Interamericano de Asistencia Recíproca, la Armada Real inglesa avanza hacia ese continente a resolver por la fuerza —si no hay antes solución diplomática— un conflicto con un aliado de Washington.

La crisis de las Malvinas ofrece a los grandes poderes la posibilidad de sacar varias conclusiones. No sólo demuestra los riesgos de ignorar durante años los reclamos pacíficos de una nación menor que se siente despojada. También prueba los peligros del pragmatismo: esa actitud política según la cual los principios morales no cuentan y todo se reduce a una cuestión de eficacia. Uno de los tantos juegos que pueden jugarse en la mesa del pragmatismo, consiste en armar ejércitos para que maten a otros. La banca pierde cuando termina amenazada por esas mismas armas. (ALA).

La exportación de productos peligrosos

Por S. Jacob Scherr (Earthscan)

París- Expertos procedentes de 10 naciones occidentales industrializadas han dado un importante paso hacia adelante, al poner freno a la práctica de descargar productos peligrosos en el mercado de clientes extranjeros, ignorantes del peligro.

Reunidos bajo los auspicios de la Organización de Cooperación y Desarrollo Económico (OCDE), los representantes de varias agencias gubernamentales y de las industrias químicas acordaron que las naciones exportadoras deberán advertir a los países importadores acerca de cualquier embarque de productos que están prohibidos o severamente restringidos en su respectivo país de origen.

Los expertos confeccionaron un procedimiento de notificación para exportaciones de dos etapas, a modo de guía para los países miembros de la OCDE, entre los que se cuentan los Estados Unidos, Alemania, Suiza, Francia y el Japón -todos ellos importantes productores y exportadores de productos químicos. Bajo el plan propuesto, los países importadores recibirán una advertencia inicial, seguida de información más detallada, para ayudarles a tomar su propia decisión con respecto al uso del producto químico proscrito o restringido.

Las recomendaciones de la OCDE — que aún deben pasar por varias etapas antes de convertirse en ley nacional — reflejan un renuente reconocimiento de las demandas tercermundistas para el establecimiento de nuevos standards que habrán de regir el floreciente comercio en substancias peligrosas. Pero la norma prevalente sigue siendo: "Que el cliente esté alerta".

Las leyes de las naciones occidentales que controlan los pesticidas peligrosos, los productos farmacéuticos, los desperdicios peligrosos y otras substancias químicas potencialmente tóxicas, por lo general excluyen a los productos destinados a la venta en el extranjero de los controles reglamentarios. Como resultado de tal omisión, es posible enviar al extranjero libremente cualquier substancia que se juzga demasiado peligrosa o que se ha investigado insuficientemente como para destinarla al uso doméstico.

El informe de los expertos de la OCDE, que contó con el acuerdo de la delegación estadounidense, contiene párrafos de considerable ironía para la Administración Reagan.

EE.UU. es la única nación que hasta la fecha ha aprobado leyes que exigen las advertencias de exportación. Pero, dada la filosofía de libre empresa abogada por la administración del Presidente Reagan, EE.UU. desea abolir el sistema, ofreciendo los argumentos, aparentemente contradictorios, de que semejante "notificación" no resulta eficaz y coloca a los exportadores estadounidenses en una posición de desventaja en su competencia con otras naciones exportadoras.

Pero ahora, el asunto ha generado tanto momento — estimulado por los informes de envenenamiento causado por insecticidas en las naciones pobres y protestas de diversos líderes tercermundistas que alegan que se están usando a sus países como "vaciaderos" para descargar los productos indeseados— que otras naciones de la OCDE dieron su acuerdo en marzo, para el establecimiento de un sistema de notificación, y los expertos estadounidenses se vieron obligados a seguir su ejemplo.

En abril de 1977, la Comisión para la Seguridad de los Productos de Consumo de EE.UU. prohibió la venta doméstica de ropa de dormir para niños tratada con el agente retardador de llamas TRIS, a continuación de evidencias de que el TRIS podría causar cáncer por absorción a través de la piel.

Dentro de los nueve meses subsiguientes, se calcula que se exportaron unos 2,4 millones de pijamas para bebé tratados con TRIS. La mayoría de las prendas prohibidas fueron a parar a América Latina, Africa y Asia, pero también se recibieron informes de que habían sido vendidas en París.

En mayo de 1977, un ministro de gobierno de Kenia advirtió al Programa de las Naciones Unidas para el Medio Ambiente (PNUMA) que los países en vías de desarrollo ya no tolerarían que se los usara como "vaciaderos" de productos prohibidos y a sus pueblos como "conejillos de Indias" para drogas y otros productos químicos juzgados como no aptos para la venta en las naciones exportadoras.

En 1977 y 1978, el Consejo de Administración del PNUMA hizo un llamamiento a las naciones exportadoras a no permitir la exportación de productos prohibidos únicamente sin el conocimiento y el consentimiento previo de los oficiales sanitarios y ambientales del gobierno importador. Y la Asamblea General de la ONU pasó otras resoluciones similares en 1979 y 1980.

El episodio del TRIS también desencadenó un vigoroso debate en los Estados Unidos. Enmiendas hechas a las leyes que rigen a los pesticidas y los productos de consumo introducidas en 1978 demostraron una tendencia hacia las notificaciones de exportación en la legislación estadounidense. No obstante, seguían existiendo inconsistencias substanciales. La exportación de los productos farmacológicos no aprobados para uso doméstico está prohibida, pero es posible embarcar productos alimenticios contaminados o adulterados al extranjero sin previa advertencia al país importador.

Sólo cinco días antes de abandonar su cargo en enero de

(Pasa a la página 11)

LA SEGUNDA CAJA SOLO CONTIENE ADVERTENCIAS PARA LA SALUD.

La pastoral familiar

Por Mons. Francisco José Cox Huneeus
Obispo Secretario del Pontificio Consejo para la Familia

Al inicio de la parte pastoral, en el n. 65 se encuentran preciosas indicaciones que constituyen verdaderos principios fundamentales para la pastoral de la familia. Según ellos, la pastoral familiar ha de ser **orgánica, universal y progresiva.**

1. Diciendo que debe ser una **pastoral orgánica** se recoge el concepto de realidad viviente que se aplica a la familia. En efecto, la familia es una comunidad viva: es como un organismo, compuesto de diversos elementos, todos unidos por un mismo principio vital y que va creciendo a partir de ese principio, desarrollándose paulatinamente según ciertos ritmos vitales. Toda pastoral trata con realidades vivas, sean estas personas o comunidades; por eso, lo que vale para la familia vale también para la pastoral en general. Es esta una afirmación llena de consecuencias. Observando un ser vivo se pueden descubrir al menos 3 características que determinan el proceso de su desarrollo. Serán también características que deberán tenerse en cuenta en la pastoral de la familia.

a) **El desarrollo de un ser vivo se produce a partir del principio vital que lo anima.** Es decir, no por agregación de elementos, no por fuerzas externas, sino por la vitalidad del principio interior de vida. Lo más importante, por tanto, es cuidar, defender y alimentar ese principio interior que hace crecer el organismo total. En el caso de la familia, el principio interior... es el amor" (n.18) Fortalecer el amor conyugal y familiar, defenderlo, alimentarlo en todas las formas posibles, es la primera y principal tarea de toda pastoral familiar, porque de ese principio vital, interior, resultan el crecimiento, la estabilidad y la vitalidad de la familia, y con ello, el logro de sus fines propios y la realización de su misión. Es una cuestión primordial el revisar si acaso y en qué medida, la pastoral familiar está efectivamente orientada en primer lugar a cultivar y fortalecer el amor familiar.

b) Un ser vivo **crece lentamente.** El tiempo es una dimensión esencial en la pastoral familiar. Con razón y muy consecuentemente la Exhortación Apostólica habla de la ley de gradualidad (n.9), de las etapas de crecimiento (n.63), del camino cotidiano hacia la progresiva actuación de los valores y deberes del matrimonio mismo (n.65). "La acción pastoral de la Iglesia debe ser progresiva, también en el sentido que debe seguir a la familia acompañándola paso a paso en las diversas etapas de su formación y su desarrollo" (n.65). No se pueden esperar los frutos enseguida; hay que sembrar con generosidad y esperar que la semilla caiga, sea acogida, baje a la profundidad, muera y, por fin, dé fruto, fruto que aún es muy débil en sus comienzos y que requiere de muchos cuidados y paciencia. Luego se hará fuerte y estable. La paciencia del pastor es una virtud primordial.

Si para el crecimiento de una persona se requiere tiempo y paciencia, más aun lo necesita una familia, donde los ritmos vitales de desarrollo de personas diversas en edad, sexo y condición son tan diferentes. Hay que tener, por eso, sentido para recibir las etapas de desarrollo, tener los acentos adecuados y tener paciencia y confianza.

2. **La pastoral de la familia ha de ser también universal.** Es decir, ha de ser amplia, dirigida, en principio, a **todas las familias** y a toda clase de familias. Cada una es valiosa. Ningún tipo de familia ha de ser ajeno a la preocupación de la Iglesia y de sus Pastores. El ejemplo de Jesús es significativo. Estuvo en contacto con diversos tipos de familias de su época: sanó al hijo del centurión romano (Mt 8,5), resucitó al hijo de la viuda de Naim (Lc 7,11), visitó frecuentemente a Marta, María y su hermano Lázaro (cf. Jn. 11), visitó la casa de Zaqueo el publicano (Lc 19). La predilección por los pequeños, los pobres y los necesitados que lleva a la Iglesia a tener por ellos un amor preferencial, a imitación de Jesús, no la lleva a exclusivismos ni a dividir las familias según su condición social para preocuparse de unos y abandonar a otros.

Universal ha de ser también la pastoral respecto a la familia misma, es decir, debe **abarcar en principio todos los aspectos de la vida familiar.** Tanto la vida religiosa con la liturgia familiar o las expresiones de piedad popular, como la preocupación por las condiciones sociales, culturales y materiales de la vida familiar han de estar presentes en la pastoral. La preocupación por la unidad por el cultivo del amor conyugal y familiar ha de estar presente, así como la preocupación por la vida sexual y la paternidad responsable.

Un buen Pastor procura cultivar intensamente aquellos valores que una determinada familia vive mejor, para conducirla progresivamente a comprender y vivir otros valores que tal vez están al inicio ausentes. La "ley de gradualidad" juega aquí un papel esencial. Poco a poco hay que avanzar hacia la plenitud de vida cristiana que el Evangelio propone.

La pastoral de la familia no puede darse por satisfecha si se preocupa sólo de uno o alguno de sus aspectos. No basta preocuparse, v. gr., del problema de la planificación natural de la familia para tener una buena pastoral familiar.

3. Las pastoral familiar debe ser también **progresiva.** Es decir, debe proceder por pasos, por etapas que poco a poco van llevando a los conyuges y a todos los miembros de la familia, al crecimiento de la fe, de la esperanza y sobre todo del amor a Dios, a la propia familia y al prójimo en general. Es lo que ya mencionamos como contenido de la ley de gradualidad. No es otra cosa sino la expresión de una verdad fundamental de la pedagogía: que toda vida, también religiosa, precisamente por ser una vida, se va desarrollando poco a poco hasta alcanzar una mayor o menor plenitud, según el misterioso plan de Dios y la generosidad de la respuesta humana. La pastoral tiene como tarea esencial el ayudar al crecimiento de la vida religiosa, de las virtudes teologales y de las virtudes morales. El gran desafío es el descubrir cómo ayudar al crecimiento de la vida de fe, de esperanza y de amor de los conyuges y de los miembros de una familia. Cuáles son las etapas de ese crecimiento, los medios para cultivar la fe en medio de la vida cotidiana y de los afanes propios de la familia; cuáles son los caminos de ascética y de amor a la Cruz propios de la vida conyugal y familiar; cuáles son los caminos de crecimiento y de expresión del amor y de la esperanza enlazados en la experiencia cotidiana de una "Iglesia doméstica". La espiritualidad seglar tiene aquí vastos campos de proyección. En el mundo moderno, dadas las difíciles condiciones en que viven muchas familias, este carácter progresivo de la pastoral adquiere una particular importancia. En nada disminuye la validez de los preceptos morales ni su exigencia. Pero pone al Pastor en un camino realista, animado por un gran amor que lo hace comprender a las familias, les señales la meta, acompañarlas en el camino con paciencia y confianza en la fuerza de la gracia que actúa en sus corazones. Como para el sembrador, los frutos vendrán a su tiempo.

Nuevo régimen salarial en Comibol

Por Luis Antezana Ergueta

La última devaluación monetaria ha planteado la cuestión del salario de los trabajadores de las minas, cuyos niveles básicos son los siguientes: 28,60 pesos, 31,50 y 41,00, por jornal de ocho horas de trabajo, según la especialización del obrero, sin tomar en cuenta lo que recibe en especie, en cuatro artículos de pulpería.

Después de algunas negociaciones con autoridades, los mineros han obtenido que el gobierno les reconozca la aplicación del Salario Mínimo Vital, con escala móvil, aunque aún será aprobado en sus niveles máximo y mínimo, en el término de seis meses. Los detalles de la negociación se realizarán con la participación de representantes del gobierno (CONASE) de COMIBOL y de los mineros.

Entretanto, los mineros han asegurado que cualquier negociación se hará en base a su solicitud de un salario mínimo de $b. 14.800.

OBJETIVOS

Según informaciones, los planteamientos para la solución de la cuestión salarial son varios, de acuerdo al siguiente orden:

1.- COMIBOL y el gobierno insistirán en mantener el actual sistema de pago del trabajo de los mineros, con un porcentaje del 20 por ciento en efectivo y el 80 por ciento en base a cuatro artículos congelados de pulpería y algunas subvenciones. Dentro de ese sistema, se aumentará el salario en efectivo, en un porcentaje de alrededor del 50 por ciento, y se mantendrán los artículos con precios congelados.

2.- Un sector de los mineros, estaría de acuerdo con ese argumento del gobierno y COMIBOL, aunque sería partidario de elevar los porcentajes del salario en efectivo y no hacer ninguna variación en los precios de los cuatro artículos congelados (3 pesos el kilo de carne, 1 peso el kilo de arroz y azúcar y 0.70 centavos por unidad de pan de 110 gramos).

3.- En tercer lugar, un grupo de trabajadores mineros propone que el sistema de pago del trabajo de los mineros no sea únicamente estudiado y modificado, en términos cuantitativos, sino cualitativos, vale decir lo siguiente: que a partir de un nuevo acuerdo, COMIBOL pagará a todos sus obreros — como lo hace la minería privada— todo su salario en efectivo, quincenalmente, y en el lugar de trabajo, al concluir la jornada.

En esa forma desaparecerá el sistema salarial de pago del trabajo, en dinero efectivo (20%) y el resto (80%) en especies, o sea una mezcla de pago capitalista y pago esclavista semifeudal, que causa gravísimo daño a los mismos mineros, a COMIBOL, y a todo el país. Por concepto de subvención de pulpería, debemos revelarlo, COMIBOL pierde 40 millones de dólares al año, y pese a que tiene conciencia de esa gigantesca pérdida, está totalmente empecinada en que no debe cambiar el viejo sistema por otro nuevo, aunque las pérdidas suban mucho más.

SALARIO MINIMO

Al parecer, las próximas discusiones serán sumamente arduas, tanto si se trata de cambiar el actual sistema por otro, como si se trata de hacer únicamente aumentos porcentuales a los salarios.

Pero, en todo caso, el Salario Mínimo Vital que el gobierno ha aceptado aplicar para los mineros, deberá calcularse sobre una nueva base, es decir, la desaparición del sistema de pulpería congelada, y el pago de todo el salario en efectivo, pasando del sistema feudal primitivo al capitalismo moderno, que cambiará la estructura básica de COMIBOL y la convertirá en una empresa moderna, que no pudo lograrse desde la Nacionalización de las Minas en 1952, oportunidad en la cual sólo se modificó el status de propiedad de las minas, con el agravante de que su sistema administrativo fue convertido en uno de los embrollos burocráticos más negativos para la empresa, el país y los mismos mineros.

De mantenerse el actual régimen salarial en COMIBOL, esta empresa estatal seguirá sumida en un sistema colonial, aunque se hagan algunos aumentos porcentuales al salario de los trabajadores. Pero, si esa empresa pasa del actual sistema de pago del trabajo en especie, al sistema de pago del trabajo en salario, en dinero contante y sonante, no sólo los mineros obtendrán grandes beneficios, sino también COMIBOL y el país en general.

En todo caso, al parecer, los trabajadores mineros son los más decididos a dar pasos adelante en ese sentido, lo cual también ayudará al país a salir de su actual estancamiento económico y la consiguiente crisis.

PARECE QUE SOLAMENTE ES PELIGROSO EN EUROPA Y LOS ESTADOS UNIDOS

Capitales extranjeros en EE.U

Por Tad Szulc

WASHINGTON, (ALA). La realidad del caso es que Estados Unidos apenas si puede tratar de adivinar la magnitud de las inversiones extranjeras en el país. Según estimados oficiales, en estos momentos hay unos 550 mil millones de dólares invertidos por extranjeros. Alrededor de unos 480 mil millones son inversiones directas y de cartera; otros 33 mil millones son inversiones en valores de la deuda pública norteamericana; y otros 30 mil millones están depositados en subsidiarias extranjeras de bancos norteamericanos. Es probable, sin embargo, que las inversiones extranjeras fluctuén entre los 600 y los 800 mil millones de dólares. La aritmética nos dice, pues, que acaso haya unos 250 mil millones de dólares invertidos en el país que nadie puede explicar...ni hallar.

Y la situación no tiene nada de increíble. Las propias estadísticas gubernamentales revelan que, entre 1974 y 1978, el nuevo total de inversiones de carteras creció a los 400 millones. Esos fueron los años — conviene recordarlo— de los inmensos aumentos en los precios del petróleo, y buena parte de esas inversiones provino de países miembros de la OPEP. Washington es de la opinión que, si bien las inversiones continuarán, su monto será menor a consecuencia de la drástica caída de las exportaciones y los precios del petróleo. El flujo ininterrumpido de fondos europeos —incluso de Francia, donde el gobierno de Mitterrand lleva a cabo una política de nacionalización— ha compensado hasta cierto punto la contracción de las inversiones de la OPEP.

La inversión extranjera directa —como el caso de la compra de la compañía Santa Fe por intereses kuwaitíes— es fácil de identificar y, hasta donde se sabe, nadie trata de ocultarla. Pero las inversiones directas representan una parte muy menor del flujo total de capitales —al ver menos de 50.000 mil millones de dólares— comprendida entre un interés de más del 100% y la propiedad absoluta de la inversión en cuestión. Los valores públicos en manos extranjeras tal vez representen un cinco por ciento de la cifra global de inversiones en EE.UU., aun cuando vale la pena destacar que, en 1980, el Tesoro les pagó a estos inversionistas 11.500 millones de dólares por concepto de intereses. La cifra correspondiente en 1975 fue de únicamente 4.200 millones. Las inversiones a corto plazo en EE.UU. resultan extremadamente lucrativas, y el rédito de las sumas invertidas en la deuda pública representa menos, del capital invertido, habida cuenta de los altos tipos de interés.

El cuadro se complica aún más cuando se recuerda que, en marzo de 1981, las divisas en poder de extranjeros en EE.UU. sumaban 182 mil millones de dólares, aun cuando es imposible determinar el uso que se les da a esos fondos. Se trata, en efecto, de cifras que se suponen las unas a las otras y, a fin de cuentas, no puede precisarse, con exactitud, en qué consiste cada una de ellas. El gobierno, cumpliendo sus acuerdos con los respectivos países extranjeros, observa la discreción más absoluta en lo que respecta al origen de los fondos invertidos en valores de la deuda pública. Cabe suponer, sin embargo, que la mayoría de los fondos extranjeros proviene de la Arabia Saudí.

Es del todo imposible determinar el origen de los miles de millones de dólares que se invierten en EE.UU. por mediación de firmas radicadas en las Islas Holandesas, Panamá, las Bahamas o Gran Caimán. Es dinero anónimo, "lavado" en estos centros financieros de la periferia norteamericana.

La rúbrica mayor — y menos visible— de las inversiones extranjeras es la correspondiente a cuentas de cartera; nadie tiene idea de quienes son los dueños de las sumas invertidas. Los reglamentos actuales no exigen que los inversionistas extranjeros den cuenta de inversiones de menos del diez por ciento del valor de una compañía anónima dada. Por consiguiente, las inversiones se hacen por un valor que aproveche hasta el máximo el anonimato, sin incurrir en la obligación de revelar la identidad del capitalista. Es de sobra sabido que se puede dominar una empañía con una inversión de no más del 9.9% de su valor. Además, como el Tesoro lo reconoce y admite, buena parte de estas inversiones en bonos y acciones tienen nombres de calles, lo que les imparte un cierto aire secreto a todo el asunto. El año pasado, por ejemplo, se descubrió por pura casualidad que el gobierno de Kuwait tenía mil millones de dólares en inversiones de cartera en una sola cuenta con un solo banco neoyorkino. Nadie tiene la más remota idea de cuántas otras cuentas de cartera como esa obran en poder de Kuwait, o de otros gobiernos de la OPEP en otros bancos.

Además, todos los años entran al país, procedentes de América Latina y de Europa Occidental, centenares de millones de dólares traídos en maletines de mano, que se invierten de inmediato en bienes raíces de gran valor en Nueva York y otras partes del país. Y las fincas atraen tanto el interés de esos inversionistas invisibles como la propiedad inmueble urbana.

Inversionistas de cartera como Kuwait son accionistas de industrias norteamericanas de defensa, de compañías de producción de energía y de prácticamente todo tipo de empresa sin excluir las comunicaciones. ¿Es posible —como muchos temen— que esas acciones pudieran convertirse en puestas en las juntas directivas —en los casos más extremos—, afectando así decisiones de importancia, aun en cuestiones de seguridad nacional? No hay quien se atreva a responder inteligentemente esta pregunta, que cada vez despierta mayor ansiedad.

¿Qué puede hacerse para darle un tratamiento equitativo a la "buena" inversión extranjera, a la vez que nos protegemos de la "mala" o de lo imposible de regular?

Lo primero que debe hacerse es ser más estrictos con los requisitos de información. Inscripción, aun cuando el Tesoro tiene la opinión de que el sistema actual es adecuado, que sus investigaciones periódicas brindan la información necesaria. La subcomisión presidida por el representante Rosenthal opina, por el contrario, que el sistema del Tesoro no es adecuado; muchos expertos independientes coinciden con la opinión de la subcomisión.

Y una manera de hacer más estrictos esos requisitos sería exigir que se dé cuenta de inversiones muy por debajo del diez por ciento del valor de la propiedad en cuestión, aun cuando ello implique el riesgo de aumentar aún más el papeleo burocrático. Tal vez éste sea uno de los casos en que el papeleo sirve para algo.

Otro medio pudiera ser la creación —mediante legislación pertinente— de un sistema destinado a estudiar las inversiones directas a la luz de la seguridad nacional. No existe estos momentos ningún sistema de este tipo, aun cuando en casos especialmente delicados el Departamento de Defensa pudiera objetar a adquisiciones semejantes a la de la compañía Santa Fe, y el gobierno pudiera intervenir para impedir que la compañía caiga en manos indeseables. Pero, por el momento, únicamente se cuenta con esos medios específicos para hacerle frente al problema.

Se ha recomendado que el Congreso disponga la creación de una junta general de inspección de inversiones, semejante a la establecida en Canadá, que trascienda el campo de la seguridad nacional y tenga poderes para tomar decisiones, llegar a conclusiones basadas en consideraciones puramente económicas.

Es muy posible, con todo, que la idea no sea muy prudente. Pudiera presentar problemas en casos en que una compañía anónima nacional pudiera

Dios nos habla cada día

¡SOY YO, NO TENGAN MIEDO!

- Al llegar la noche, los discípulos de Jesús bajaron al lago, subieron a una barca y comenzaron a cruzar el lago para llegar a Capernaum. Ya estaba completamente oscuro, y Jesús no había regresado todavía. En esto el lago se alborotó a causa de un fuerte viento que se había levantado. Cuando ya habían avanzado unos cinco a seis kilómetros, vieron a Jesús que se acercaba a la barca caminando sobre el agua, y tuvieron miedo. El les dijo: ¡Soy yo, no tengan miedo!

Ellos querían recibirlo en la barca; y en un momento llegaron a la tierra adonde iban (Juan. Capítulo 6, 16-21).

REFLEXIONEMOS JUNTOS

Jesús mostró muchas veces que en él residía el poder de Dios. Eso era importante para afirmar la fe de los discípulos, asediada por las tentaciones de ver a Jesús discutido, perseguido y luego crucificado y aparentemente fracasado. Lo mismo nos sucede a nosotros, ante los desconciertos de la evangelización y de la causa del Reino. Recordar que Jesús, en quien creemos, es el Señor de la Historia, debería reavivar nuestra fe y esperanza, según nos invita a reflexionar Segundo Galilea.

Inauguración en Cochabamba

Escuela Técnica de Salud brinda mejores perspectivas sanitarias

COCHABAMBA, 23 (PRESENCIA).- La Escuela Técnica de Salud, cuya solemne inauguración constituyó hoy un notable acontecimiento en esta capital, brinda importantes posibilidades a Bolivia y a los otros países del Grupo Andino para superar una serie de problemas sanitarios que atentan contra grandes sectores poblacionales, según hicieron notar algunas personalidades que participaron en la inauguración de la misma.

La mencionada obra ha sido construida y equipada con peculios propios del gobierno de Japón a un costo de 6.600.000 dólares y cedida a Bolivia gratuitamente, con la finalidad de formar técnicos medios en diversas ramas de salud, a fin de encarar innimerses problemas sanitarios, que no han podido ser encarados debidamente por falta de personal idóneo.

La Escuela Técnica de Salud fue construída en terrenos cedidos por el Ministerio de Salud y situados en las proximidades de la maternidad y de la Facultad de Medicina de la Universidad de San Simón, lo que permitirá a profesionales y estudiantes de esos centros tener inmediato contacto con la nueva repartición.

La inauguración estuvo presidida por la esposa del presidente de la república, el ministro de salud y el embajador del Japón. Participaron también representantes de JICA (institución de cooperación del gobierno japonés), del Convenio "Hipólito Unanue", de la Organización Mundial de la Salud, de la Unión Panamericana de la Salud, de las firmas japonesas constructoras y supervisoras de la obra, de instituciones sanitarias locales además de autoridades civiles, religiosas y militares del distrito.

Después de la entonación de los himnos nacionales de Bolivia y Japón, se escuchó el discurso del ministro de salud, Arnold Hoffmann Bang Soleto, quien, al ponderar las cualidades de la obra y las grandes repercusiones sociales que tendrá para la nación, expresó el agradecimiento del gobierno al pueblo y a los conductores de Japón.

El ministro de salud destacó también la importancia que ha adquirido la cooperación de Japón a Bolivia en el ámbito de la salud y que la concreción de la mencionada escuela constituía una nueva demostración de buena voluntad hacia Bolivia y los países del Grupo Andino, puesto que la misma tiene posibilidades de formar técnicos de toda la subregión.

El embajador de Japón, Toru Yoshimizu, se refirió también al significado de la cooperación sanitaria que presta su país a Bolivia y de otros que están en etapa de desarrollo. Hizo hincapié en que es deseo de su gobierno que dicha ayuda se proyecte principalmente hacia las áreas rurales del país y de los sectores populares.

La esposa del presidente de la república, además de agradecer al gobierno japonés por dicho programa de cooperación, impuso una condecoración al embajador Yoshimizu, como reconocimiento del gobierno por la ayuda recibida.

La alcaldesa de Cochabamba declaró huésped ilustre al representante del gobierno de Japón y a la doctora Chicako Inoue, de la agencia JICA y esposa del ministro Hoffmann Ban Soleto.

El sacerdote Enrique Jiménez fue el encargado de bendecir las nuevas instalaciones que, al término de la ceremonia, fueron recorridas por los asistentes a la inauguración.

Piden oficina de CORDECRUZ para el valle cruceño

VALLEGRANDE, 23 (PRESENCIA).- Dirigentes del Bloque Cívico de las Provincias Occidentales de Santa Cruz están esperanzados en que la Corporación Regional de Desarrollo de Santa Cruz instalará en breve una oficina en esta ciudad u otra del valle cruceño.

Con anterioridad, plantearon a las autoridades cruceñas tal pedido, el mismo que fue aceptado.

Serán elegidos hoy nuevos dirigentes cívicos de Oruro

ORURO, 23 (PRESENCIA).- Mañana a partir de las 15 horas, se realizarán las elecciones para designar a los nuevos dirigentes del Comité Cívico de Oruro, entidad que aglutina a la mayor parte de las instituciones cívicas, de servicios, laborales, profesionales, deportivas y sociales, del departamento.

El plebiscito, que debía efectuarse anoche, fue postergado hasta mañana, ante el inusitado interés de varias personas en participar del comicio.

De acuerdo a las credenciales presentadas anoche, los delegados habilitados para votar pasan del centenar.

Tres son los candidatos que hicieron conocer oficialmente su intención de terciar en las elecciones: Reynaldo Venegas Iporre, David Delgadillo Almaraz y Jorge Barrientos Zapata. Venegas Iporre, es actualmente presidente del Centro de Acción Orureña; Barrientos Zapata, ejerce la presidencia del Comité Cívico Oruro y postula a la reelección; Delgadillo Almaraz fue ejecutivo del comité, en anterior oportunidad.

El recinto para las elecciones será fijado en el curso de hoy.

El local del bloque "Oruro" fue desechado, por su reducida dimensión y la extraordinaria afluencia de votantes.

DONACION.- Personeros de la firma Toyota Boliviana entregaron una donación de cien mil pesos bolivianos para los damnificados por las inundaciones en Santa Cruz. (Foto PRESENCIA-SANTA CRUZ).

Maestros de Oruro hacen nuevos planteos salariales a gobierno

ORURO, 23 (PRESENCIA).- Maestros urbanos y rurales del distrito de Oruro, rechazaron las propuestas formuladas por el Ministerio de Educación sobre incremento de sus haberes y a la vez que resolvieron continuar en huelga indefinida, también acordaron formular nuevas propuestas.

En asamblea realizada en el salón de actos del colegio Bolívar, más de mil trescientos maestros analizaron detenidamente la oferta ministerial, estuvieron dirigidos por miembros del comité de bases y comité de huelga. A su conclusión, señalaron que las tres opciones presentadas por el gobierno, como contraproputesta al planteamiento, económico docente, sólo constituyen "un juego de números, que busca confundir al magisterio".

Durante las deliberaciones, también decidieron continuar con los objetivos del comité de bases urbano y rural, "para que, de esta forma, la lucha por las reivindicaciones económicas tenga más fuerza".

Después del informe prestado por el profesor Pastor Gareca, principal ejecutivo del comité de bases de la docencia urbana, sobre las gestiones que se cumplen en la sede de gobierno, elaboraron una contraproputesta que, tomando como base el haber básico de 3.300 pesos bolivianos, presentado en la primera oferta del Ministerio, se pide unir el último bono de 2.600 formando un haber básico movil de 5.900 pesos bolivianos, al que se agregaría el monto de categoría porcentual y el "bono Gueller" de 1.000 pesos. Este aumento, de ser viable, debe cubrirse en forma retroactiva, desde el 5 de febrero último.

PETICION

En la asamblea, los docentes decidieron también apelar a la solidaridad de los profesores de establecimientos particulares de educación, para que se unan al paro. Una de las primeras adhesiones, según informaron partió de los maestros del colegio "Bethania" cuya planta docente paraliza labores por 24 horas. En otros planteles privados, esta tarde no hubo clases, pero no se especificaron los motivos.

Por otra parte, la asamblea determinó que cada maestro aporte 5 pesos bolivianos para apoyar los gastos del comité de bases. En la reunión fueron sustituidos seis miembros del comité de bases, por irresponsabilidad en sus funciones.

Transportistas en paro originaron varios incidentes en Santa Cruz

SANTA CRUZ, 23 (PRESENCIA).- Intentos de romper el paro de 48 horas, entre los transportistas, causaron algunos incidentes en esta ciudad. En el norte, grupos oficiosos de transportistas levantaron barricadas para impedir la circulación de vehículos particulares, en Santa Fe de Yapacaní, kilómetro 21 y el comando.

Al ingresar al segundo día, el paro de los transportistas vio resquebrajada la firmeza inicial cuando el director departamental de trabajo Hernán Montero, anunció que el Sindicato de Choferes "Primero de Mayo" hizo conocer su disconformidad con el paro y pidió que se anule el monopolio.

Aunque varias patrullas policiales recorrían la ciudad este jueves, en algunos barrios alejados, algunos transportistas procedieron a quitar las llaves de vehículos particulares y desinflar las llantas de motocicletas que hacían de taxis, causando profestas.

El prefecto del departamento Coronel, Máximo García, se reunió con autoridades para analizar la situación. Se impartió instrucciones a los organismos de seguridad para que se repele con energía cualquier intento de levantar barricadas y se actúe en casos de atropellos a los vehículos particulares.

Los dirigentes del autotransporte dieron a conocer que podría llegarse a un paro indefinido, si las negociaciones no prosperan. Representantes de la Federación "16 de Noviembre" se encontraban en La Paz.

En un noventa por ciento de las actividades públicas y privadas, se trabajó en los últimos días con horario continuo. El paro afectó seriamente a los pobladores de barrios marginales que debieron muchos caminar hasta dos horas para llegar a sus fuentes de trabajo.

Burritos arrastrados por caballos sirvieron eficazmente en los barrios del cuarto y quinto anillos, de circunvalación.

Tránsito informó con cierta satisfacción que en los últimos tres días, no se han registrado accidentes de tránsito y que tampoco hubo en las calles los acostumbrados congestionamientos.

Para atender el abastecimiento de gasolina y diesel, se recurrió a carros cisterna del Servicio Nacional de Caminos. No hubo problemas en este orden. Según fuentes de YPFB, unos dos millones de litros de combustible se han ahorrado en los tres últimos días, lo que habitualmente consume el transporte público en general.

Santa Cruz

Colegio Médico de Bolivia analiza grave situación de sus afiliados

SANTA CRUZ, 23 (PRESENCIA).- Dirigentes de nueve colegios médicos de Bolivia están buscando en esta ciudad los canales del Estado para superar "la apremiante crisis gremial", se anunció en el acto de inauguración del Congreso Nacional del Colegio Médico de Bolivia.

El Ministro de Salud, que llegó aquí para manifestar en nombre del gobierno, deseos de éxito y comprometer estudio sereno y real de las determinaciones que se hagan, dijo que se está implementando estrategias y una política para el campo de la salud, donde se ha contemplado las necesidades de los médicos en todas sus manifestaciones.

El Ministro de Salud, Arnold Hoffman, rindió una especie de informe sobre la labor en siete meses. Calificó de "momento histórico" el período que se confronta y habló sobre lo difícil que resulta solucionar la problemática dentro de la salud pública. Invitó al Colegio Médico de Bolivia a realizar, junto a su Ministerio un estudio sobre los problemas económicos y buscar soluciones.

Manlio Roca, Presidente del Colegio Médico de Santa Cruz, dijo que más de tres mil médicos en todo el país están esperando que este encuentro dicte las normas para superar la aflictiva situación que el gremio soporta desde hace tiempo.

Señaló que se hará un estudio y análisis detenido de los diversos temas "como nos exige la hora presente, para encontrar alternativas de solu problemas del médico esa situación en el gr apremiante.

En el amplio Ateneo Médico, desarrolló el acto, homenaje a la Fede Profesionales de Sa que cumple 25 año creación. Fue el vice del Colegio Médico d Héctor Alemán, quien una plaqueta de representante del C Profesionales Percy E

Se entregó tam pergamino de reconoc su labor de investig historiador Hernando Fernández.

"Es el momento de banderas con uni remuneración del médi elemento important sociedad en cuyo cuida más preciado de una n es el pueblo mismo" Jorge Dorado de la presidente del Consejo del Colegio Médico de Dijo que esta reunión cendental para los médi la etapa coyuntural q vesamos.

Nuevo representante del Ministerio de Industria en Tarija

TARIJA, 23 (PRESENCIA).- El mayor Ramón Raña Estrada, miembro de la Policía Boliviana, ha sido nombrado representante del Ministerio de Industria, Comercio y Turismo en Tarija, en reemplazo de David Romero, quien formuló renuncia irrevocable.

Raña Estrada declaró que dedicará todos sus esfuerzos para que el comercio mantenga un adecuado suministro a la ciudad, especialmente de alimentos y que no permitirá la descontrolada alza de precios que, en las últimas semanas, ha afectado a la población.

El nuevo funcionario dijo que se fijarán precios topes y que, bajo un estricto control, no se permitirán abusos.

Recientemente, se han incrementado las protestas de todos los sectores por la desmesurada elevación de precios.

Rector niega posibilidad de un cierre de Universidad San Simón

COCHABAMBA, 23 (PRESENCIA).- El presupuesto para la gestión 1982 de la Universidad Mayor de San Simón, ha sido aprobado en la suma de 433.517.000 pesos bolivianos, en la VI conferencia nacional extraordinaria de rectores realizada recientemente en La Paz, con lo que se negó por la posibilidad de un cierre de las casas académicas.

Aquel dato presupuestario fue informado por el rector de la U.M.S.S., quien indicó que CONUB se pondrá en contacto con el Ministerio de Finanzas para que se envíen las remesas de acuerdo a las escalas del presupuesto de cada universidad.

Freddy Mercado Rojas agregó que "con esto queda desmentido el problema de que la Universidad podría cerrarse por razones de carácter económico,.

Puntualizó que el calendario académico se mantendrá conforme fue establecido en principio, ya que se iniciaron labores académicas el 15 de marzo y concluirán el 5 de agosto. Dijo que se disponía de 19 semanas hábiles de labores; sin embargo, ese cronograma fue perjudicado por varios días, debido a paros que se efectuaron a nivel nacional y local.

El nombrado rector hizo conocer una fotocopia de la resolución de la VI Conferencia nacional extraordinaria de rectores, que autoriza la institucionalización de las universidades con participación docente-estudiantil a fin de ejercer la autonomía universitaria, en base a la Constitución Política del Estado.

De acuerdo a lo anterior, el rector Mercado subrayó que a partir de la fecha puede conformarse- libremente las representaciones docente-estudiantiles.

SALARIOS

Con relación a los planteamientos salariales del sector administrativo, el rector dijo que en la reunión en La Paz se aprobó un convenio definitivo, que significa una escala salarial que fluctua entre el 83 al 34 por ciento.

Están en emergencia FF.AA. y la Policía de Santa Cruz

SANTA CRUZ, 23 (PRESENCIA).- "Las autoridades militares de esta ciudad, además del rector de la Universidad y el Alcalde Municipal, consideraron las determinaciones del gobierno y resolvieron poner en emergencia a las unidades de las FF.AA. y la Policía, conforme al anuncio del general Celso Torrelio", dijo un portavoz de la casa de gobierno departamental.

En el despacho del Prefecto, las autoridades estudia disposiciones del go intercambiaron opini sugerencias, se dijo, par actos de violencia en las ante anuncio de posible festaciones.

El paro de los portistas, la huelga inc de los maestros, anunc paros en otros sectores, comunicados políticos aspectos han sido temas encuentro.

CURSOS PREUNIVERSITARIOS
CON PROFESORES DE LA UMSA
PREPARACION PARA EXAMENES DE INGRESO A LA U
CURSOS Y VESPERTINOS-PLAZAS LIMITADAS
Nuevo Curso MARTES 27
Av. Mcal. Santa Cruz 1295 ESQ COLON

YPFB
YACIMIENTOS PETROLIFEROS FISCALES BOLIVIANOS
INVITACION: CANERIA DE LINEA
EX-LICITACION 94/81
Se comunica a las firmas interesadas que la Honorable Junta de Adquisiciones de Y.P.F.B. en su sesión 13/82 resolvió declarar desierta la Invitación Pública "CANERIA DE LINEA" y autorizó a Y.P.F.B. proceda a la Invitación correspondiente.
La Paz, 19 de abril de 1982
DIRECCION DE RELACIONES PUBLICAS

CAJA PETROLERA DE SEGURO SOCIAL
CONVOCATORIA A CONCURSO DE MERITOS ABIERTO NACIONAL
Se convoca a concurso de méritos abierto nacional, para optar el cargo de Cirujano General de la Agencia Zonal de Bermejo Item Nº 001-BJO. Haber Básico de $b. 15.848, a Dedicación Exclusiva de acuerdo al Reglamento aprobado mediante Resolución Suprema Nº 191684.
REQUISITOS BASICOS INDISPENSABLES
a) Título Académico original o fotocopia debidamente legalizada (Nacionales o Extranjeros).
b) Título en Provisión Nacional o Fotocopia debidamente legalizada.
c) Registro en el Ministerio de Previsión Social y Salud Pública.
d) Inscripción actualizada en el Colegio Médico de Bolivia.
e) Documentos o Certificados de Especialista en Cirugía General.
f) Certificado de Compatibilidad o carta de compromiso de renuncia al cargo que lo incompatibiliza en caso de ser favorecido en el concurso.
Los documentos y Curriculum Vitae deberán ser presentados en la ciudad de La Paz en la Secretaría de Sub-Gerencia Médica, ubicada en el Edificio Litoral, calle Colón Nº 150, 4º Piso, Oficina 1, hasta horas 18.00 del día 21 de mayo impostergablemente. Asimismo, cualesquier información adicional podrá ser recabada en esta Oficina.
La Paz, 15 de abril de 1982
LA SUB-GERENCIA MEDICA

Sólo Hemphill Schools le ofrece el más MODERNO curso MAESTRO de RADIO T.V COLOR Y ELECTRONICA
Nuestro Curso Maestro comprende desde los principios fundamentales de la Electrónica hasta los CIRCUITOS MAS SOFISTICADOS.
Autorizado por R.M. No. 395
Hemphill Schools
Casilla 20763 Edif. Alborada Local 1 La Paz, Bol. Tel. 34-34-93
Juan de la Riva. Esq. Loayza
ESPERE MAS, decidase y conozca a Hemphill Schools Escuela por Correspondencia con mayor experiencia en América Latina. Favor de enviar $B15.00 en estampillas para gastos de envío
MAESTRO DE TV COLOR Y ELECTRONICA • AIRE ACONDICIONADO Y ELECTRICIDAD • MOTORES DIESEL • GUITARRA (CON DISCOS) • TV COLOR
EMPIECE HOY ENVIANDO ESTE CUPON Y A VUELTA DE CORREO RECIBIRA GRATIS AMPLIA INFORMACION
Casilla 20763 Edif. Alborada Local 1 La Riva. Esq. Loayza La Paz. Bol.
2B-G604
Para recibir información sobre la especialidad que marco con una "X"
MAESTRO DE TV COLOR Y ELECTRONICA
MOTORES DIESEL
AIRE ACONDICIONADO Y ELECTRICIDAD
MECANICA AUTOMOTRIZ
CONTABILIDAD
INGLES (CON CASSETTES)
GUITARRA (CON DISCOS)
TV COLOR

ONAVI
MINISTERIO DE URBANISMO Y VIVIENDA
CONSEJO NACIONAL DE VIVIENDA
COMUNICADO
Se comunica a los adjudicatarios del Plan 100 de la ciudad de Santa Cruz que tienen la obligación de recoger las llaves y ocupar las viviendas que se adjudicaron, en el término de 15 días, a partir de la fecha; caso contrario CONAVI no se responsabilizará de los deterioros y robos que pudieran sufrir las viviendas, llegando en un caso extremo incluso a readjudicarlas a trabajadores de nuestro sector cotizante.
La Paz, Abril 23 de 1982.
DEPARTAMENTO DE RELACIONES PUBLICAS

PRONOSTICO DEL TIEMPO

DATOS PROPORCIONADOS POR LA OFICINA DE METEOROLOGIA DE AASANA — Por J. L. Flores

SABADO 24 ABRIL

16ava semana del año, día 114, faltan 251 días para fin de año. Santos Fidel Egberto y Stas. Bona y Doda. El sol sale 6 Hrs. 41 Min. Se pone a las 18 Hrs. 25 Min. Temperatura de la víspera (La Paz 3.600 mts) Temperatura Max. 18.2 °C. Temperatura Min. 5.5. °C. Precipitación 0.0 mm. Temperaturas Extremas, la Max. en Guayaramerin con 34.6 °C. la Min en Charaña con -4.8 °C.

SITUACION GENERAL AYER

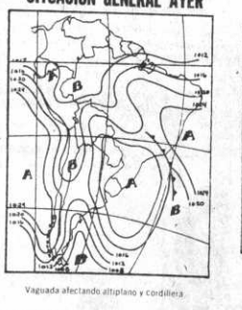

Vaguada afectando altiplano y cordillera

ISOBARA (LINEAS DE IGUAL PRESION)
ZONA DE ALTA PRESION
ZONA DE BAJA PRESION
FRENTE CALIDO
FRENTE FRIO
FRENTE OCLUIDO

PREVISION PARA HOY

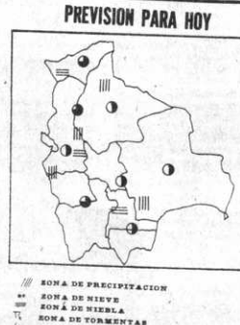

ZONA DE PRECIPITACION
ZONA DE NIEVE
ZONA DE NIEBLA
ZONA DE TORMENTAS
ZONA DE RELAMPAGOS
ZONA DE CIELO CLARO
ZONA DE CIELO PARCIALMENTE NUBOSO
ZONA DE CIELO CUBIERTO
ZONA DE CIELO A PARCIALMENTE NUBOSO

TEMPERATURAS DE AYER

	MAXIMAS	MINIMAS
La Paz	18.2 °C.	5.5 °C.
Oruro	17.0 °C.	-2.0 °C.
Cochabamba	27.0 °C.	7.4 °C.
Santa Cruz	28.0 °C.	19.4 °C.
Potosí	16.0 °C.	-3.0 °C.
Sucre	23.0 °C.	9.5 °C.
Tarija	29.0 °C.	11.5 °C.
Trinidad	31.0 °C.	21.2 °C.
Cobija	28.0 °C.	20.5 °C.

TEMPERATURAS PRONOSTICADAS PARA HOY

	MAXIMAS	MINIMAS
La Paz	18.0 °C.	5.0 °C.
Oruro	17.0 °C.	3.0 °C.
Cochabamba	27.0 °C.	8.0 °C.
Santa Cruz	28.0 °C.	19.0 °C.
Potosí	16.0 °C.	-3.0 °C.
Sucre	23.0 °C.	9.0 °C.
Tarija	29.0 °C.	12.0 °C.
Trinidad	32.0 °C.	21.0 °C.
Cobija	30.0 °C.	20.0 °C.

AGENDA

PRESENCIA Av. Mariscal Santa Cruz. Edificio Esperanz piso, teléfonos 372340 - 372341 - 351998 - 352173 - 352178.

ROL DE TURNO DE ESTABLECIMIENTOS FA MACEUTICOS DEL 24 DE ABRIL AL 1º. DE MAYO

LIBANO Dr. Eduardo Damián, Calle Murillo Nº. 895; FORTALEZA Dra. Martha López, Calle Colombia esqui México Nº. 106, Tel. 323151; ALEMANA Dra. Maruja C ronado, Calle Belisario Salinas Nº. 341, Tel. 356310; C CHABAMBA Dr. Rafael Valle, Calle Ballivián Nº 1483, T 342927; VILLA REAL Dr. Benjamin Rada, Calle Bolivar N 789, Tel. 324298; SOCORRO Dra. Graciela Millares, Ca Landaeta Nº. 670, Tel. 363572; CUTTY Dra. Nancy R. Lam Calle Claudio Pinilla Nº. 1649 (Miraflores); LA SEGURA Dr Elizabeth Villegas, Av. Saavedra Nº. 2198; SAN CRISTOBA Dra. Clotilde Pérez, Av. Tejada Sorzano Nº. 106; LA E TRELLA Dra. Alicia de Melgar, Av. Tito Yupanqui Nº. 12 (Villa Copbna.); ALTO OBRAJES Dra. Mary Asturizag Calle Federico Jofré Nº. 1472 (Alto Obrajes), Tel. 785552; L PINOS Dr. Manuel Kajan, Calle 21 Calacoto Nº. 8323, T 290579; CAROLINA Dra. Teresa Q. de Peña, Calle I y C. Nº. Ceja El Alto; SUMA KOLLA Dra. Nelly de Pumarino, Cal Mejillones Nº. 810 (El Tejar); SAN COSME Dra. Maria Gu mán, Av. Buenos Aires Nº. 730, Tel. 362136; LA SALVACIO Dra. Mary Paredes, Av. Buenos Aires Nº. 1009, Tel. 370255 CANTERIA Dr. Gregorio García, Calle Rodríguez Nº. 669 Tel. 367342.

TARIJA

Del 3 al 10 de abril HAMIDE, Sulpacha 0-652 Tel. 2268; SEÑOR DE MAYO, Bolivar 0-0573, Tel. 4185; del 10 al 17 de abril CO RAZON DE MARIA, Venezuela (La Loma) Tel. 4548; SUCRE Domingo Paz 0-0150, Tel. 2178; del 17 al 24 de abril SANTA CECILIA, Av. Potosí 0-0536, Tel. 3808; SANTA RITA, 15 de Abril 0-0222, Tel. 2969; del 24 al 1º. de Mayo VIRGEN DE FATIMA, Av. Belgrano 0-945, Tel. 2806; COPACABANA, Domingo Paz 0-0326, Tel. 262.

COCHABAMBA — EN EL INTERIOR

ASUNCION, Calama esquina Lanza Nº. 3370, Tel. 25888. ANDINA, Esteban Arce Nº. 6653, Tel. 22002. SANTA LUCIA, Colombia Nº. 4179, Tel. 26524.

POTOSI

SANTIAGO, Chayanta Nº. 543, Tel. 2895. LA BOLIVIANA, Plaza Alonso de Ibáñez s/n. Tel. 3911.

SUCRE

SUCRENSE, Estudiantes 54, Tel. 5548.
SANTA RITA, Tel. 3580, Calvo Nº. 9
CRUZ ROJA, Teléfono 3672, Colón Nº. 612.

TRINIDAD

SUDAMERICANA, Centro de la ciudad

SANTA CRUZ

NACIONAL, Dra. Maria Nadiret, Isabel la Católica S. de Figueroa, Tel. 25782. UNIVERSAL, Dra. Gloria Parada, Bolivar-Murillo, Tel. 23519. CORAZON DE JESUS, Dr. Alberto Paz, Calle 21 de Mayo Nº. 343, Tel. 24079. IBERIA, Dra. Miriam Fernández, Republiqueta Nº. 51, Tel. 26497.

FLOTAS

TERMINAL TERRESTRE "CIUDAD DE LA PAZ", Tels. 367274 - 367275 - 367276.
ABAROA, Tel. 327096.
ANDINO, Tel. 320471.
ATLAS, Tel. 328621.
BUSTILLO, Tel. 326894.
BOLIVIA, Tel. 355854.
CONTINENTAL, Tel. 329061.
COPACABANA, Tels. 327211 y 340461.
CISNE, Tel. 361321.
EL DORADO, Tel. 340375.
SAN LORENZO, Tel. 328911.
KIRKINCHO, Tel. 356612.
KORILAZO, Tel. 323810.
LA VELOZ DEL SUD, Tel. 323146.
TRANSPORTES LA PAZ, Tel. 340475.
URUS, Tel. 350793.
AUTOLINEAS INGAVI, Tel. 328981.
CINTA DE PLATA, Avda. Manco Kapac.
EL CHAPACO, Chuquisaca esq. Tupiza. Nº. 342. Tel. 340258.
MANCO KAPAC, Tumusla Nº. 106. Tel. 350033.
ORIENTE, Tel. 327551.
TRANSRIVEROS, Avda. Montes Nº. 660. Tel. 340475.
TRANSPORTE PESADO A LARGA DISTANCIA, Independencia esq. Oquendo Nº. 199. Tel. 325083.
YUNGUEÑA, Avda. de las Américas, Nº. 344 (Villa Fátima). Tel. 312344.
RELAMPAGO, Tel. 369758.
Transporte pesado Oficina Sud.
Teléfono 378975 - Independencia Nº. 187

TELEFONOS DE URGENCIA

HOSPITAL DE CLINICAS, Maternidad, Tránsito 371221, 371224 Y 371220 Tel. 376472
Asistencia Pública 118 322111
Maternidad 314414
Neurocirugía 320728
Pensionado 322823
Bolivian Power Co. Ltda. Reclamos 354357
Bomberos 326144
Hospital de Clínicas Central 376472
Atención de Parto Domiciliario 360700
Radio Patrulla 110
AASANA (Aeropuerto-Informaciones)
línea Piloto
SAMAPA 810122
Dirección Nal. de Investigación 356124 Y 311222
Estación Central 353510 125128
BUSCAMOVIL - Central Maestro 352510
810136

H. MUNICIPALIDAD DE LA PAZ

Teléfonos del Retén 371235
Municipal de Emergencia 371236 375266

TASA: Reclamos 133 - Informaciones 104 - Señorita Hora 117 y Larga Distancia Exterior 356900. Interior 101. Informes 350211.

EMPRESAS AEREAS

LLOYD AEREO BOLIVIANO, 351155 - 351157 - 371276 - 353606.
LUFTHANSA, Oficinas Ciudad. Central 371270-71-72-73-74. Oficinas Aeropuerto 811921-22. Oficinas carga Aeropuerto 811923.
AEROLINEAS ARGENTINAS, Tel. 350792.
AVIANCA, Tel. 357599 - 350608.
AIR FRANCE, Tel. 351740.
BRANIFF, Oficinas ciudad 372011 (Central telefónica) 372008-09-12. (Oficinas Operaciones Aeropuerto 810115-15) Oficinas Carga Aeropuerto 810215.
LINEA AEREA IMPERIAL
La Paz: Edif. Mariscal de Zepita. Local Comercial Nº. 1. Telfs.: 369307-369308. Potosí: Calle Matos Nº. 86 Telfs.: 2-6431 - 2-6432. Sucre: Plaza 25 de Mayo, Telef. 5931. Cochabamba: Av. Heroinas 3838 esq. Baptista, UNITOURS-Ltda. Telfs.: 27711-29832 Casilla 1073. Santa Cruz: AGENCIA CRUCEÑA DE TURISMO Suárez de Figueroa 71. Telfs. 41088-36372 Casilla 3457. Tarija SAMA-TOURS: Sucre 620. Telfs. 3394-2600 Casilla 61.
LAN CHILE Edif. Avenida Planta baja Teléfono 357736 - 358883
La Paz- Arica Santiago días viernes y domingo

Derechistas salvadoreños tomaron control de Asamblea Constituyente

SAN SALVADOR, 23 (AP).- Los partidos derechistas salvadoreños unieron fuerzas y tomaron control de la Asamblea Constituyente, al elegir a ultraderechista Roberto D'Aubuisson como presidente de ese cuerpo y colocar nueve derechistas en otros importantes cargos.

Las negociaciones para un gobierno provisional pluralista terminaban hoy entre los derechistas y los democristianos. Pero el partido de D'Aubuisson, la Alianza Republicana Nacionalista, se resistía a aceptar un candidato moderado para la Presidencia, aceptable para los democristianos y para otro partido derechista, se informó.

"Debemos unirnos en nuestra misión (y) traer reconciliación a nuestra patria", dijo D'Aubuisson en su discurso de aceptación anoche luego de ser elegido Presidente de la Asamblea por 35 votos contra 22. Los tres miembros restantes se abstuvieron, incluso D'Aubuisson, quien dijo que no quería votar por el mismo.

No hay planes para reunión entre funcionarios de EE.UU. y Nicaragua

WASHINGTON, 23 (EFE).- El Departamento de Estado norteamericano dijo el jueves que por el momento, "no hay planes" para que funcionarios de la administración Reagan se entrevisten con el canciller nicaragüense, Miguel D'Escoto.

Este será uno de los Cancilleres que asistirán en Washington, a partir del lunes próximo, a las reuniones del Consejo de consulta convocado por Argentina por la crisis de las Malvinas.

Estados Unidos ha dicho que está "preparado para iniciar conversaciones" con Nicaragua tendientes a una mejora de las relaciones entre ambos países y la disminución de las tensiones en la región centroamericana.

El Secretario Adjunto para Asuntos Interamericanos, Thomas Enders, dijo el miércoles ante el Congreso que las conversaciones comenzarán "pronto" y que, mientras tanto, el Departamento de Estado estudia "cuidadosamente" la respuesta nicaragüense a la propuesta norteamericana de ocho puntos, con la condición "sine qua non" de que Nicaragua detenga el flujo de paso de armas para la guerrilla salvadoreña.

Nicaragua ha urgido a Estados Unidos para que se de comienzo a las negociaciones dentro el marco de la iniciativa mexicana de paz para Centroamérica y con la participación de México.

"Nosotros apreciamos el papel de México, pero nosotros reservamos el derecho de elegir el tiempo y el lugar para conversar con Nicaragua y con Cuba", dijo ayer el portavoz del Departamento de Estado, Dean Fischer.

ESTUDIANTES ARGENTINOS.- Comodoro Rivadavia, 23 (AP) - Alumnos de la Escuela Provincial 43, de Comodoro Rivadavia, no ignoran que las islas Malvinas siempre fueron argentinas. El conflicto con Gran Bretaña intensifica la expectativa del pueblo argentino, mientras en todas las escuelas se aborda el tema histórico para concientizar a los niños y jóvenes sobre un hecho irreversible (Radiofoto AP)

Propaganda psicológica argentina contra los marinos británicos

POR: HUGO ACEVEDO

LONDRES, 23 (EFE).- Con una voz femenina, cargada de sugerencias eróticas, los argentinos han lanzado su primer ataque en la guerra de las Malvinas.

Así lo ha revelado un radioaficionado inglés. John Hurn, quien asegura que los argentinos transmiten por onda corta un programa destinado a desmoralizar a los marinos de la Armada Real que se dirigen al Atlántico Sur.

Hurn dice que estaba escuchando su aparato a medianoche, cuando lo sorprendió una voz de mujer, con un suave tono de intimidad.

"Hola, Tommy, soy Libertad. Tengo algo que te gustará escuchar".

Sonaron a continuación las campanadas del Big Ben, el reloj del Parlamento Británico, y de nuevo intervino la inesperada mensajera:

"Estás lejos de las cosas que amas, Tommy, Tan lejos, que yo no puedo dejarte solo. Te voy a acompañar durante el viaje, sabes?".

El radioaficionado comprendió que algo extraño estaba sucediendo y se puso a grabar inmediatamente. Según declaró, la cinta de 45 minutos de duración ha sido pedida por el Ministerio de Defensa, para establecer si la emisión radiofónica es real o se trata de una falsificación.

John Hurn expresó su preocupación por el efecto que "Libertad" puede tener en el espíritu combativo de sus presuntos destinatarios, pues la voz era, en verdad, cautivante, con su adecuada música de fondo.

"Escribes a tu novia, Tommy? se que te mueres de ganas de regresar y de verla".

El radioaficionado agrega que la singular emisión incluyó también algunos resultados del futbol británico y que a continuación volvió la dulce voz femenina:

"No te gustaría estar allí, para apoyarlos con tus gritos y tus cánticos?" "Sabes que Ardiles está jugando de nuevo para nosotros?".

Se queja John Hurn de que "Libertad" agregó algunas frases de propaganda política: "Por que estás navegando en alta mar, Tommy? por qué te dispones a atacar a una nación pacífica?".

Dice el radioaficionado inglés que la emisión comprendió también algunas canciones alusivas a la muerte y que eso le recuerda que los japoneses usaron la misma técnica durante la Segunda Guerra Mundial.

Turbay Ayala rechazó plan de libertad de información para las elecciones

BOGOTA, 23 (AP).- El presidente Julio César Turbay Ayala rechazó un plan de "libertad de información" durante las elecciones presidenciales del 30 de mayo, pero aseguró que los comicios estarán libres de fraude o manipulaciones.

El Partido Conservador, la segunda fuerza política de la nación, había solicitado al Jefe del Estado que dejara en libertad a la radio para informar sin limitaciones sobre los resultados de la votación, pero el Jefe del Estado consideró "peligrosa para la paz pública" una medida de tal naturaleza, según informó el Ministro de Gobierno (interior) Jorge Mario Eastman.

En cambio anticipó que cada media hora habría boletines oficiales expedidos por las oficinas electorales, los cuales podrían ser difundidos de inmediato por la radio.

Los candidatos presidenciales de oposición, Belisario Betancur, conservador; Luis Carlos Galán, del nuevo liberalismo; y Gerardo Molina, del Partido Comunista, dijeron reiteradamente durante la campaña electoral que el gobierno estaba poniendo "la maquinaria oficial" al servicio del candidato oficial del Partido Liberal de gobierno, Alfonso López Michelsen y que intentaría "manipular" la información de los resultados.

Turbay Ayala se reunió ayer con los jefes del Partido Conservador, Alvaro Gómez Hurtado y Misael Pastrana Borrero, para examinar esta situación y se acordó adoptar un sistema de vigilancia en las oficinas electorales a fin de suministrar fluida e imparcial información de los resultados de la votación.

El Ministro de Gobierno dijo que los mecanismos de vigilancia que estarán a cargo de representantes de todos los partidos políticos garantizan que "el sucesor del Presidente Turbay Ayala será quien determine las mayorías en las urnas".

Los partidos políticos han anunciado además la creación de brigadas de vigilancia en las mesas de votación para evitar posibles fraudes.

Generalmente existe control gubernamental sobre la información radial el día de las elecciones debido a que en los comicios presidenciales de 1970 y 1978 los resultados fueron tan reñidos que los ganadores sólo aseguraron el triunfo por pocos votos, después de aparecer perdedores en los escrutinios iniciales.

Ello originó denuncias de fraude. Para las elecciones del 30 de mayo se anticipa que el ganador tampoco obtendrá una holgada mayoría, por lo cual se quiere evitar una situación parecida a la vivida en esas dos elecciones.

Embajador de los Estados Unidos compromete ayuda a El Salvador

SAN SALVADOR, 23 (AP).- El Embajador de Estados Unidos Deane R. Hinton dijo hoy que la ayuda de su país a El Salvador continuará "sea cual fuere la composición de su futuro gobierno".

La declaración podría debilitar considerablemente la posición de la Democracia Cristiana en sus negociaciones para participar en el nuevo gobierno.

Estados Unidos habría dicho que el Congreso de Washington podría tener reparos ante la perspectiva de otorgar ayuda a un gobierno salvadoreño derechista, que no contase con la participación del Partido Democristiano, ganador del 40 por ciento de los votos en la elección del 28 de marzo.

La declaración de Hinton en rueda de prensa probablemente debilitará la posición negociadora de los democristianos ante la coalición de cuatro partidos derechistas que mantienen el equilibrio del poder en la nueva Asamblea Constituyente.

La Asamblea tiene la facultad de elegir a un Presidente provisional mientras reestructura la Constitución.

Los derechistas nombraron Presidente de la Asamblea a Roberto D'Aubuisson, jefe de la ultraderechista Alianza Republicana Nacional (ARENA), Los diez cargos del directorio fueron otorgados a políticos derechistas.

Hinton dijo que la elección de D'Aubuisson era un ejemplo de "democracia en funcionamiento" y rechazó un planteamiento de que las presiones norteamericanas para lograr un gobierno de todos los partidos políticos fuesen una intervención en los asuntos internos salvadoreños.

Dijo que tal insinuación implicaría que la nueva Asamblea no actúa con plena soberanía.

Hasta ahora los democristianos han sido excluídos de toda posición influyente en el nuevo gobierno, pero las negociaciones al respecto continúan.

Los miembros de la Asamblea dijeron que podrían elegir a un nuevo Presidente provisional la semana próxima.

Los democristianos y el partido derechista de Conciliación Nacional dijeron que podrían aceptar al Dr. Alvaro Magana, de 57 años, político independiente.

D'Aubuisson y ARENA se oponen a Magana, pero la Democracia Cristiana y Conciliación Nacional tienen suficientes votos para asegurar su elección.

No se pueden anticipar aún las facultades que corresponderán al nuevo Mandatario y al nuevo Presidente de la Asamblea Constituyente.

Nueva etapa del gobierno chileno

SANTIAGO DE CHILE, 23 (AP).- Con un gabinete integrado nuevamente por una mayoría de ministros militares, el Presidente Augusto Pinochet inicia otra etapa de su régimen instaurado en 1973.

Pinochet pidió inesperadamente la renuncia de sus ministros el lunes pasado y ayer tomó juramento a un nuevo gabinete formado por diez militares y seis civiles. Hasta entonces, el gabinete lo componían ocho militares y ocho civiles.

A casi nueve años de la toma del Poder por las Fuerzas Armadas, Pinochet, Comandante en Jefe del Ejército, volvió a formar un gabinete mayoritariamente militar, incluso en un puesto clave que había sido confiado a un civil hace cuatro años: el Ministerio del Interior.

Allí el abogado Sergio Fernández, que había asumido en abril de 1978 para encabezar "el proceso de institucionalización" del país, fue reemplazado por el General de aeronáutica Enrique Montero, que se había desempeñado desde el comienzo del régimen como Subsecretario de ese portafolio.

"Gabinete con manu militari", titula el diario "Las Ultimas Noticias" su información sobre el cambio ministerial, en tanto que en primera plana destaca: "Gabinete de Hierro".

El diario "La Tercera", en su principal titular señala: "Diez nuevos ministros en gabinete de la esperanza".

El titular parece aludir a las circunstancias que determinaron la inesperada reorganización ministerial de Pinochet, que habitualmente modificaba el grupo de sus colaboradores directos una vez al año. La última reestructuración fue hace cuatro meses, en diciembre pasado.

Los cambios fueron dispuestos en medio de una delicada situación económica, reconocida por el gobierno, que impuso nuevos tributos recientemente para cubrir un déficit fiscal, mientras que diversos sectores de la industria y del comercio abogaban por cambios de una estricta política económica de libre mercado.

La renovación ministerial se hizo, además, después que el país fuera impactado por Robos y crímenes en que estuvieron involucrados Carabineros (policías nacionales) y agentes de seguridad del régimen, sometidos actualmente a procesos por la Justicia Civil.

En la ceremonia de juramento del nuevo gabinete ayer, Pinochet aludió a las dificultades económicas y a "algunos sucesos circunstanciales de carácter delictual en que han intervenido miembros de los servicios de seguridad..."

Venezuela insistirá en compra de aviones de combate "F-16"

CARACAS, 23 (LR).- Venezuela insistirá en la compra de los modernos aviones de combate estadounidenses F-16, pese a denunciadas fallas en sus alerones, anunció el Comandante General de la aviación, General Maximiliano Hernández.

"El F-16 es totalmente confiable. El hecho de que les aparezcan fallas naturales no los descarta", dijo.

La Fuerza Aérea de los Estados Unidos suspendió los vuelos de 240 aparatos para someterlos a una inspección, luego de comprobarse un desgaste en el sistema de alerones.

El anuncio causó revuelo en Venezuela, donde se han elevado críticas a la proyectada compra de 24 F-16 a un costo de más de 600 millones de dólares. Los aviones son construidos por la General Dynamics.

Versiones no desmentidas oficialmente señalaron esta semana que Venezuela ya firmó la orden de compra de otros 24 aviones ingleses -Hawk- de entrenamiento y combate, por un valor de 250 millones de dólares.

Colombia mantiene un problema de delimitación de áreas marinas y submarinas con este país en el Golfo de Venezuela.

Guyana se ha hecho eco de las inquietudes colombianas, denunciando al mismo tiempo presuntas actividades agresivas de Venezuela.

Venezuela y Guyana, una ex-colonia británica, disputan la soberanía sobre el territorio del Esequibo, una zona de 160.000 kilómetros cuadrados, en el cual esta semana se comprobó la existencia de petróleo de alta calidad.

La disputa data de 1899, cuando el territorio fue entregado a Gran Bretaña tras un arbitraje internacional. Un tratado congeló el problema durante 12 años.

Pero ese acuerdo expira en junio y ninguno de los dos países se muestra dispuesto a hacer concesiones.

Un ex-Ministro de Defensa exhortó la semana pasada a seguir el ejemplo argentino en las Malvinas afirmando que el Esequibo "ha sido, es y será venezolano".

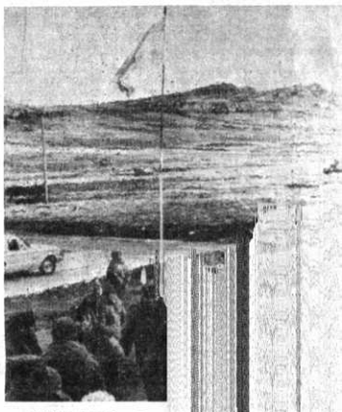

INSPECCION.- Puerto Argentino (ex Puerto Stanley), islas Malvinas, 23 (AP) - El presidente argentino Leopoldo Galtieri (izquierda, sin sombrero) inspeccionó el jueves la defensa de las Malvinas (Radiofoto AP)

México continuará con su programa nucleoeléctrico

MEXICO, 23 (EFE).- México continuará con su programa nucleoeléctrico, pese a las presiones inflacionarias y de costos, según reveló el Director del proyecto atómico de "Laguna Verde".

Alberto Pérez Ruiz comentó que el gobierno federal de México está determinado a cumplir el programa, que contempla la instalación de centros en el país con una capacidad para generar 20.000 megawatts nucleoeléctricos antes del año 2000.

Comentó que debido a la nueva situación económica mexicana, derivada de una devaluación del peso, el costo de la construcción de la primera central nucleoeléctrica del país será de alrededor de 1.304 millones de dólares, cuando hasta hace un año el presupuesto era de 1.043 millones.

La planta de "Laguna Verde", situada en el Estado mexicano de Veracruz, en su primer proyecto, tiene un avance del 73 por ciento y, en su segundo, de un 37 por ciento. Esa central tendrá una capacidad generadora de 1.300 megawatts, en sus dos etapas.

El director del proyecto señaló que la primera fase de la central de "Laguna Verde" estará terminado en el primer trimestre del año entrante fecha en que el reactor será cargado con el combustible atómico.

Asimismo, precisó que a partir del momento en que se cargue el reactor comenzarán las pruebas, que durarán unos seis meses. "La segunda etapa del proyecto será concluída un año después", aseguró.

El funcionario indicó que las autoridades mexicanas desean que la planta de "Laguna Verde" deje de ser una leyenda negra, debido a que ha sufrido diversos retrasos en su construcción y elevación en su costo.

Pérez Ruiz afirmó que hay una explicación clara sobre los retrasos sufridos en la construcción de la central, así como de las presiones económicas sufridas y derivadas de la devaluación e incrementos salariales.

Dijo que entre 1973 y 1977 el avance en la construcción de la planta fue muy lento, debido a causas ajenas a la capacidad de los encargados de la edificación del complejo nucleoeléctrico.

Asimismo, aseguró que la totalidad del personal que trabaja en la construcción e instalación de la central de "Laguna Verde" está integrado por mexicanos.

UNIVERSIDAD CATOLICA BOLIVIANA

CONSEJO NACIONAL DE LA UNIVERSIDAD BOLIVIANA

SEMINARIO DE TELEDUCACION

La Universidad Católica Boliviana, el Consejo Nacional de la Universidad Boliviana (CONUB) y el Instituto de Solidaridad Internacional (ISI) de la Fundación Konrad Adenauer, invitan a las personas e instituciones públicas y privadas interesadas en Teleducación, inscribirse hasta el lunes 26 del presente, en el Seminario que se realizará entre el 27 y 29 de abril en la ciudad de La Paz.

Mayores informes serán proporcionados en la Secretaria de CRITEL de la U.C.B., ubicada en la Av. 14 de Septiembre (calle 2 de Obrajes) Telf. 783286

La Paz, abril de 1982

Lic. ROSA TAMAYO DE EZCARATE
Secretaria Académica U.C.B.

REPUBLICA DE BOLIVIA
MINISTERIO DE AERONAUTICA
ADMINISTRACION DE AEROPUERTOS Y SERVICIOS AUXILIARES A LA NAVEGACION AEREA (AASANA)
BANCO INTERNACIONAL DE RECONSTRUCCION Y FOMENTO
CONVOCATORIA A PROPUESTA PUBLICA INTERNACIONAL
No. 02/82

LLAMAMIENTO A PRESENTACION DE PROPUESTAS PARA PROYECTO, PROVISION, INSTALACION Y PUESTA EN MARCHA DE SISTEMAS INDICADORES DE TRAYECTORIA DE APROXIMACION DE PRECISION (PAPI).

Por orden del señor Ministro de Aeronáutica, la Administración de Aeropuertos y Servicios Auxiliares a la Navegación Aérea, AASANA, invita a las firmas, compañías, empresas, consorcios y/o fabricantes y/o representantes nacionales o de los países miembros del Banco Mundial incluyendo Suiza, debidamente acreditados, con personería reconocida, a presentar:

Propuesta para el Proyecto, Provisión, Instalación y Puesta en Marcha de Sistemas Indicadores de Trayectoria de Aproximación de Precisión (PAPI), en los aeropuertos o aeródromos de La Paz, Cochabamba, Santa Cruz, Trinidad, Sucre y Tarija.

Los pliegos de especificaciones podrán ser adquiridos previo el pago de la suma de $b. 3.000.-- (Tres Mil 00/100 Pesos Bolivianos) a ser cancelados en las Oficinas de:

ADMINISTRACION DE AEROPUERTOS Y SERVICIOS AUXILIARES A LA NAVEGACION AEREA (AASANA)
Av. Montes Nº. 716 5to. piso,
Edif. Ursic Motors La Paz - Bolivia

Las propuestas deberán ser presentadas de acuerdo a los términos de la Convocatoria, hasta las 12 horas del día 21 de junio de 1982, en las Oficinas de AASANA y serán abiertas a horas 14:30 del mismo día en sesión de la H. Junta de Licitación, en la Sala de Reuniones de la Subsecretaría de Aeronáutica Civil, ubicada en la Av. Montes Nº. 734 Edif. Ministerio de Aeronáutica.

La Paz, 21 de abril de 1982

Tcnl. DEMA Franz Moscoso Ruiz
DIRECTOR EJECUTIVO DE AASANA

Vº. Bº.
Gral. Brig. Aé (r) Federico Casanovas V.
SUBSECRETARIO DE AERONAUTICA CIVIL

A LA OPINION PUBLICA Y A LA COMUNIDAD UNIVERSITARIA

Como autoridades superiores de la U.M.S.A. y ante los difíciles momentos que atraviesa la nación y en especial la educación nacional por hechos que son de dominio público y de la que no es ajena nuestra casa superior de estudios, consideramos que para superar esta difícil circunstancia en favor de la juventud estudiosa, tarea en la cual nos encontramos empeñados, es necesario establecer lo siguiente:

1. El diálogo constructivo a todo nivel, es el único elemento que traerá la unidad en la familia universitaria, que haga factible la lucha en busca de soluciones más adecuadas para salir adelante en este momento de grave crisis.
2. Manifestamos nuestro franco apoyo a la efectiva gestión Rectoral del Dr. Luis Fernando Valle en la que participamos y nos consideramos además co-responsables.
3. Hacemos votos para que la serenidad y el verdadero patriotismo guíen los pasos de la comunidad universitaria por los caminos de la moral, la actitud noble, ética y patriótica, exenta de intereses personales o sectarios para que la Universidad sea el verdadero faro que guíe por mejores caminos a nuestra juventud y nuestra querida patria, hacia una sociedad futura, justa, consciente y evolucionada.

La Paz, abril 23, 1982.

Dr. Juan Bustillo B., DIRECTOR ACADEMICO C.I. 254327 -LPZ; Dr. Gastón Ponce Caballero, DIRECTOR DE INVESTIGACION Y EXTENSION UNIVERSITARIA C.I. 299176 - LPZ; Lic. Carlos Alipaz, DIRECTOR ADMINISTRATIVO FINANCIERO C.I. 137006 L.P.; Ing. Douglas Arcarrumz E., DIRECTOR DE PLANIFICACION UNIVERSITARIA C.I. 376501- LPZ; Lic. Humberto Burgos, JEFE DE LA DIVISION DE FINANZAS, C.I. 1158566 - LPZ; Arq. Carlos Irazoque, JEFE DE LA DIVISION DE INFRAESTRUCTURA C.I. 2017820 -LPZ; Lic. Edwin Castro, JEFE DE LA DIVISION DE ASUNTOS ESTUDIANTILES C.I. 2016766 -LPZ; Lic. Antonio Chavez G., JEFE DE LA DIVISION DE EXTENSION. C.I. 230191 -LPZ; Ing. Raúl Bascón C., JEFE DE LA DIVISION DE INVESTIGACION C.I. 307099 -LPZ; Dr. Alejandro Nowotny JEFE DE PERSONAL DOCENTE C.I. 494560 -LPZ; Sr. Victor Mendizabal JEFE DEL DEPARTAMENTO DE RELACIONES PUBLICAS; Ramiro Butrón, JEFE DEL DEPARTAMENTO DE COMPRAS Y SUMINISTROS, C.I. 205373 L.P.; Lic. Angel Tárraga Rodas, JEFE DEL DEPARTAMENTO DE AUDITORIA INTERNA C.I. 230408 -LPZ, Lic. Wilfredo Montero R., JEFE DEL DEPARTAMENTO DE CONTABILIDAD, C.I. 212463 - LPZ; Lic. M. Mostajo, JEFE DEPTO. PRESUPUESTO, C.I. 123772.

CABLE WEST COAST

Cuentas Pendientes de Pago

Nos vemos en la ineludible necesidad de encarecer, a las firmas y personas demoradas en sus cuentas con nuestra Compañía, quieran proceder a la cancelación de los respectivos importes hasta el 31 de mayo, del presente año.

La eventualidad de no efectuarse dichos pagos dentro del plazo acordado, nos pondría en la ingrata situación de hacer pública la nómina de "Deudores en Mora", junto con encaminar las acciones legales que correspondan, extremos a los que no quisiéramos llegar.

La Paz, abril de 1982

CASA EN VENTA

En Cochabamba, en la mejor zona residencial de la ciudad obra gruesa completa; terreno 1.500 m2, construcción sobre 380 m2.

La construcción consta de 4 dormitorios, 5 baños, living, comedor, terraza panorámica, escritorio, cocina, comedor de diario, despensa, 2 ambientes de estar familiar, sótano, sauna, sala de usos múltiples, garaje, dependencias de servidumbre y otros.

Absoluta Reserva

Interesados dirigirse a: CASILLA 2119 COCHABAMBA BOLIVIA

MISION INTERNACIONAL

Requiere UN INGENIERO AGRONOMO, para prestar sus servicios en el Departamento de Chuquisaca (Sucre). los postulantes deberán llenar los siguientes requisitos.

Experiencia en trabajos agropecuarios, mínimo 4 años.

Conocimiento y práctica en cultivo de: avicultura, porcicultura y horticultura.

Experiencia en la organización de cursillos agropecuarios en áreas rurales.

Las solicitudes y documentación, se recibirán mediante la casilla 6181 Correo Central, La Paz, hasta el día 29 del Presente mes.

Mañana entregará Israel a Egipto último tercio de la península Sinaí

MADRID, 23 (EFE).- Israel entregará en la medianoche del domingo al lunes próximos el último tercio del Sinaí, y Egipto ofrece a cambio una frontera segura a su vecino y una paz entre ambos que, de afenernos a la historia y a los últimos hechos, se puede calificar de fría y llena de amenazas.

Con este hecho, tanto el gobierno israelí, de Menajem Begin, como el egipcio, de Hosni Mubarak, ponen en práctica una parte de los acuerdos firmados el 26 de marzo de 1979 en "Camp David" (Estados Unidos) por el que, en el plazo de tres años, la soberanía de la peninsula retornaría a Egipto.

Aparentemente, la belicosidad entre egipcios e israelíes, plasmada en las cuatro guerras de 1948, 1956, 1967 y 1973, queda en el olvido al establecer ambos Estados plenas relaciones bilaterales y pactos comunes, el primero que consiguen firmar los hebreos con un país árabe.

En los tres años de negociaciones, tanto los gobernantes de El Cairo como los de Jerusalén —ahora capital de Israel—, han mostrado entre sí más desconfianzas y recelos que deseos de convivencia pacífica.

Cuando el lunes próximo Egipto posea de derecho todo el Sinaí, tras 15 años de ocupación, de hecho su soberanía, sobre los 60.088 kilómetros de esta región, quedará limitada en el plano militar en razón de lo firmado en "Camp David".

Los egipcios, según lo pactado, aceptaron la condición israelí de que solamente podrán colocar en la nueva frontera común cuatro mil guardianes, una sola división mecanizada —compuesta de 22.000 hombres— deberá permanecer en el Sinaí y los aeropuertos no podrán ser utilizados con fines militares.

En caso de violaciones de estos puntos, y con palabras del Ministro judío de Defensa, Ariel Sharon, "Israel recuperará el Sinaí en 24 horas si Egipto refuerza su presencia militar más allá de los límites previstos en el acuerdo de paz".

Por contra, Israel, que ve reducido su territorio de 90.000 kilómetros a 30.000 , consiguió que cuatro batallones de su infantería puedan estacionarse al este de la frontera, y, además, gozará de libertad de navegación por el Canal de Suez, los estrechos de Tirán y Golfo de Akaba.

Todos estos términos quedaron plasmados en el acuerdo de "Camp David", negociado entre Begin y Anwar El Sadat bajo los auspicios de Jimmy Carter, Presidente de Estados Unidos, principal aliado de ambos países.

Entre ambos frentes, 2.500 soldados de una fuerza multinacional (FMO) perteneciente a Estados Unidos, Australia, Colombia, Fidji, Francia, Gran Bretaña, Holanda, Italia, Nueva Zelanda y Uruguay, están encargados de que se cumplan las claúsulas de "Camp David".

Este contingente, al igual que está pasando con la Fuerza Interina de las Naciones Unidas (FINUL) en el sur del Líbano, no será obstáculo para que si alguno de los Estados quiere reiniciar las hostilidades en cualquier momento, cosa posible al quedar todavía quince puntos fronterizos no definidos.

Durante la etapa de negociaciones y acercamiento mutuo, que tuvieron su antecedente en la visita que Anwar El Sadat realizó a Jerusalén el 19 de noviembre de 1977, y en las anteriores devoluciones de los otros dos tercios del Sinaí, efectuadas en 1979 y 1980, Israel acusó a El Cairo de pasar armas a los palestinos de Gaza y Cisjordania y de incrementar sus efectivos militares en la península.

Por el contrario, el gobierno de Begin tampoco aplicó, según los egipcios, al pie de la letra el espíritu de "Camp David" al anexionarse al Golán sirio y la ciudad de Jerusalén e incrementar los asentamientos judíos en Gaza y Cisjordania.

De ahí que ahora se entre en una etapa difícil y complicada que dificultará el final feliz de "Camp David", principalmente por el futuro del millón y medio de palestinos residentes en estos dos territorios ocupados por el ejército israelí desde 1967.

Nigeria quiere retirar sus tropas del Chad

LAGOS, 23 (EFE).- Nigeria ha manifestado oficialmente a las autoridades del Chad que desea retirar a las tropas destacadas en este país y que forman parte de las Fuerzas Interafricanas de Pacificación enviadas a finales del año pasado por la Organización para la Unidad Africana (OUA).

Aunque este ejército de pacificación no ha llegado a entrar en combate con los rebeldes chadianos, lo que ha sido criticado por el gobierno de unidad nacional de transición del Chad, su presencia ha frenado los ataques guerrilleros.

Las autoridades chadianas han enviado una delegación a Lagos para tratar de disuadir al gobierno de Nigeria de retirar sus tropas que dice favorecería a los rebeldes de Hisen Habre.

Debido sobre todo a las graves divisiones existentes en el gobierno del Chad, las fuerzas gubernamentales no han podido reconquistar la ciudad Aoum Adjer, en poder de los rebeldes desde hace varias semanas.

Medidas de seguridad en la embajada francesa en Beirut

BEIRUT, 23 (AP).- Soldados franceses con fusiles automáticos y granadas montaban guardia hoy en la embajada francesa en esta capital como parte de la intensificación de las medidas de seguridad para proteger a los diplomáticos franceses luego del asesinato de un diplomático francés la semana pasada.

Un funcionario de la misión, que pidió no ser identificado, dijo que más de 20 soldados del batallón de 600 que forma parte de las fuerzas de las Naciones Unidas (UNIFIL) destacadas al sur del Líbano fueron transferidos a esta capital. Añadió que la solicitud de tropas fue formulada a las Naciones Unidas en Nueva York.

Las tropas de UNIFIL fueron destacadas en 1978 para tomar control del territorio ocupado por israelíes y restaurar soberanía libanesa.

La embajada francesa está ubicada en el distrito musulmán de esta capital y el funcionario dijo que el tamaño de la misión requirió refuerzos adicionales.

Las medidas de seguridad más estrictas fueron puestas en efecto luego de que Guy Cavallo, funcionario de comunicaciones de la embajada, y su esposa encinta fueron hallados muertos en su departamento en el distrito musulmán de esta capital a semana pasada.

El embajador francés, Marc Paul Henry, dijo que la embajada había recibido varias amenazas telefónicas anónimas y la oficina de la agencia noticiosa Agente France Presse también informó que recibió amenazas telefónicas anónimas.

Un periodista de la agencia dijo que las fuerzas de seguridad libanesas custodian el edificio donde se halla France Presse.

Henry dijo posteriormente que no descartaba la posibilidad de que el terrorista internacional Carlos estuviera relacionado con los asesinatos.

Los funcionarios de la embajada relacionan los recientes ataques contra franceses en esta capital con la advertencia de Carlos el mes pasado contra el gobierno francés. Carlos, cuyo nombre verdadero es Ilich Ramirez Sánchez, había exigido la liberación de dos sospechosos terroristas en prisiones francesas y advertido que atacaría los intereses franceses si los reclusos no eran puestos en libertad.

Desde el asesinato de Cavallo y su esposa por una mujer que se presentó en el apartamento de la pareja con un ramo de flores, los temerosos empleados informan a la embajada sobre cualquier incidente desusado.

Esta semana otro funcionario de comunicaciones y su esposa saltaron desde el décimo piso donde residen a un balcón en el noveno piso luego de ver a una desconocida cerca de su puerta. Luego telefonearon a la embajada, que les aconsejó abandonar el país.

Diez ejecutados en Yemen del Sur

BEIRUT, 23 (EFE).- Diez hombres condenados a muerte por conspiración y actos de sabotaje fueron ejecutados ayer, en la capital de Yemen del Sur, informó hoy un portavoz oficial suryemení.

Los diez ejecutados formaban parte de un grupo de trece personas juzgadas en febrero pasado ante un tribunal suryemení, que condenó a doce de ellas a la pena capital y a una, a quince años de prisión.

Posteriormente, el tribunal supremo del país confirmó la pena impuesta a los diez ajusticiados de ayer y conmutó la de los otros dos condenados a muerte.

Durante el juicio, los trece acusados se confesaron culpables de contrabando de armas y explosivos y de intentos de volar las instalaciones petrolíferas del país. También confesaron haber recibido entrenamientos especiales en un campamento de Yeda (Arabia Saudita) de manos de agentes de la CIA (Servicio Secreto Estadounidense).

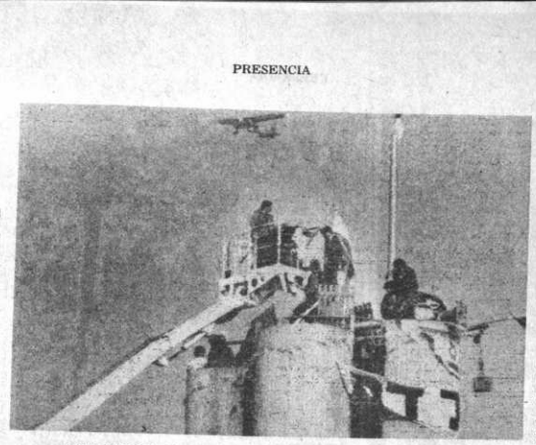

RESISTENCIA.- Yamit, Sinai ocupado 23 (AP) - Los resistentes judios que se habian refugiado en el tope de un monumento a los caidos en guerra, son evacuados por medio de una plataforma de bomberos (Radiofoto AP)

Violentos enfrentamientos entre milicianos rivales en Trípoli

BEIRUT, 23 (EFE).- Mientras aviones israelíes sobrevolaban hoy El Líbano por tercer día consecutivo obligando al fuego de las defensas antiaéreas palestinas, Trípoli, la segunda ciudad del país, volvía a ser escenario de sangrientos enfrentamientos entre grupos milicianos rivales.

Trece personas murieron y un número indeterminado resultó herido en los violentos incidentes que estallaron anoche en cuatro barrios residenciales de Trípoli, a 80 kilómetros al norte de Beirut, a raíz del asesinato de Talal Al-Etri, Comandante del Partido Baasista proiraquí en la ciudad portuaria.

Entre los muertos figuran un matrimonio y sus nueve hijos, que perecieron en el incendio que se declaró en un edificio adjunto a un almacén de pinturas, tocado por uno de los cohetes disparados.

Los tiroteos, protagonizados sobre todo por baasistas proiraquíes y miembros del Partido Comunista libanés, continuaban esta mañana.

Trípoli es una de las ciudades libanesas más golpeadas por la violencia entre fracciones que viene perturbando la vida en El Líbano desde que la población del país quedó dividida en numerosos grupos rivales a consecuencia de la guerra civil de 1975-76, hasta el extremo de que el gobierno central no ha logrado, en los seis años transcurridos desde la firma del alto el fuego, organizar unas fuerzas del orden capaces de dominar a las diferentes milicias.

Mientras tanto, aviones israelíes volvieron a sobrevolar esta mañana Beirut y el norte del Líbano, donde entraron inmediatamente en acción las defensas anti-aéreas palestinas.

Según un portavoz de las Fuerzas Interinas de las Naciones Unidas en El Líbano (FINUL), Israel ha intensificado sus vuelos de reconocimiento sobre El Líbano hasta el extremo de totalizar ayer, nada menos que 50 incursiones.

No obstante, la resistencia palestina seguía mostrándose dispuesta a evitar todo cuanto pueda llevar a una ruptura definitiva del alto el fuego, que firmó con Israel el 24 de julio pasado.

Begin aseguró que la paz con Egipto se mantendrá firme

JERUSALEN, 23 (EFE).- Menajem Begin aseguró hoy a los parlamentarios del frente oficialista "Likud" que "la paz con Egipto se mantendrá firme", mientras el ejército israelí reducía el último foco de la resistencia en el asentamiento de "Iamit".

Soldados israelíes se disponían a desalojar a unos seguidores fanáticos del rabino Meir Cahane, encerrado con ellos en un "bunker" subterráneo para impedir que se suiciden.

El Primer Ministro Begin se mostró confiado en la sinceridad del Presidente egipcio Mubarak que en una carta personal le reiteró esta semana que "la paz es un objetivo estratégico y no una maniobra táctica" para 44 millones de egipcios.

"Confío en su sabiduría y su buen juicio", escribió Mubarak al líder israelí, en vísperas de la decisión oficial que dispuso devolver a Egipto en término el último tercio del Sinaí, este domingo próximo.

Los legisladores del "Likud" incluidos los que hasta el último momento le presionaron para que aplace la retirada, dieron a conocer un comunicado en apoyo de Begin y de las gestiones diplomáticas que desembocaron en la decisión unánime del consejo de ministros por la retirada.

Los representantes del "Likud", fuerza básica de la coalición del gobierno, elogian a los soldados que, sin derramamientos de sangre, a pesar de la violenta resistencia que les opusieron, desalojaron "Iamit".

Las fuerzas militares de la "Paloma Roja" evacuaron esta mañana a los 20 universitarios del Monumento a los Caídos del Cuerpo de Blindados, que será trasladado unos kilómetros al norte de "Iamit".

Según Radio Israel, fueron detenidos 50 militantes de la resistencia contra la retirada del Sinaí, y entre ellos a su jefe Beny Katzover, del asentamiento cisjordano de "Alon More".

Abi Parjan, portavoz de los desalojados, propuso hoy crear un campamento de refugiados de "Iamit" y se propone subir con su mujer y tres hijos hasta Jerusalén, a pie, "para que Begin nos mire a los ojos, si es que puede".

Sinaí: Sin solución inmediata sobre el diferendo fronterizo

"EL CAIRO, 23 (EFE).- El diferendo fronterizo egipcio-israelí sobre Tabaj, al sur del Sinaí, no se solucionará antes del próximo domingo, fecha de la retirada israelí del territorio y de la devolución de su soberanía a Egipto.

Nuevamente hoy, y por sexta vez en las últimas semanas, tuvo lugar aquí una reunión tripartita EE.UU.-Egipto - Israel a alto nivel, para intentar solucionar este problema que afecta a escasamente dos kilómetros cuadrados de frontera entre ambos países.

El Subsecretario de Estado norteamericano, Walter Stoessel, que actúa como mediador, se reunió hoy con el Canciller egipcio Kamal Hasan Ali, con el embajador norteamericano aquí Alfred Atheron y con el Director General Israelí de Asuntos para Oriente Medio a fin de encontrar una posible solución.

La reunión finalizó a media tarde sin que, aparentemente, haya avanzado algo más que las anteriores.

"Algún progreso se ha hecho. Somos optimistas de cara a una inmediata solución. La buena voluntad es evidente por ambas partes", son algunas de las declaraciones realizadas tras la reunión por los participantes que, a diferencia de anteriores encuentros, ya no han asegurado que el diferendo fronterizo estaría solucionado antes del domingo.

El Subsecretario Stoessel se limitó a afirmar, tras la larga entrevista que, "esperamos haber llegado a una solución para mediodía del domingo", día 25, media hora después de la fecha señalada para que en b des del Sinai se tize la egipcia

La diplomacia eg llegado incluso más lejo tición de "congelar" l nivel comercial y de r en Tabaj hasta que se e una solución, lo que no bien acogido ni por Isra el segundo jefe de la di norteamericana.

Fuerza multinacional patrullará el Sinaí

TEL AVIV, 23 (L.R.).- Una fuerza multinacional de unos 2.600 hombres comenzará a patrullar el Sinai la semana próxima mientras Israel se retira de esos últimos territorios ocupados a Egipto.

La fuerza está integrada por 11 naciones pero no operará bajo auspicios de las Naciones Unidas (ONU) como lo hicieron previamente otras fuerzas de paz en Medio Oriente.

La oposición árab Tercer Mundo y de los p bloque soviético contra tado de Paz Egipcio-Is trocinado por los Estad dos, evitó que la fuerza pueda ser auspiciada ONU.

La posibilidad de un viético obligo a los Estad dos, Israel y Egipto a sol ayuda de otras naciones

INVITACION

MINISTERIO DE FINANZAS

CENTRO NACIONAL DE COMPUTACION "C E N A C O"

LICITACION PUBLICA Nº 1/82

El Centro Nacional de Computación, "CENACO" con la debida autorización de suDirectorio, convoca con caracter nacional a todas las firmas interesadas a presentar propuestas para la instalación de Aire Acondicionado ED-PAC en la sala de máquinas del 6to. piso de su edificio ubicado entre las calles Colón-Indaburo de esta ciudad.

Las propuestas deberán presentarse de acuerdo con las formalidades del Decreto Ley de Adquisiciones del Sector Público Nº 15223 del 15 de diciembre de 1977, hasta horas diecíseis (16:00) p.m. del día quince de mayo de 1982 en la Secretaria General de CENACO.

El pliego de especificaciones será proporcionado por la misma oficina.

GERENCIA GENERAL

La Paz, 23 de abril de 1982

"AYUDENOS A SALVAR LA VIDA DE UN NIÑO"

La FUNDACION CULTURAL EMUSA invita al remate de obras de pequeño formato organizado con la colaboración de la Galería América, hoy sábado 24, de horas 11.30 a 13 en su galería de la Av. 16 de Julio 1607.

Participarán los siguientes artistas:

1.- M. Arguedas	15.- R. Mariaca
2.- F. Alborta	16.- G. Medeiros
3.- J.C. Achata	17.- M. Mérida
4.- A. Bedoya	18.- P. Mc Fairren
5.- D. Caillet	19.- J. Nuñez
6.- I. Córdova	20.- J. Ortega
7.- A. Eguino	21.- G. Pouppard
8.- A. Fabbri	22.- H. Rojas Lara
9.- H. Forno	23.- F. Sanjinez
10.- E. Gruccu	24.- G. Ugalde
11.- G. Imaná	25.- R. Valcárcel
12.- C. Jordán	26.- G. Zurita
13.- G. Lara	27.- P. Querejazu
14.- R. Lara	28.- B. Mendieta

MINISTERIO DE URBANISMO Y VIVIENDA

CONSEJO NACIONAL DE VIVIENDA

AUDITORIA EXTERNA

CONVOCATORIA A PROPUESTAS Nº. 01/82

El Consejo Nacional de Vivienda "CONAVI", convoca a las firmas legalmente establecidas en el país y que estén calificadas y aprobadas por el Banco Interamericano de Desarrollo "BID" a presentar sus propuestas para la realización de los trabajos de Auditoria Externa del movimiento contable y administrativo, correspondiente a las gestiones de 1980 y 1981 que comprende:

1.- Auditoría específica de los Proyectos y Programas financiados por el B.I.D. y Auditoría de Estados Financieros del Consejo Nacional de Vivienda.

2.- Las propuestas deberán ser presentadas de acuerdo al Decreto Ley Nº. 16850 de 19 de julio de 1979 y todos los requisitos exigidos por la indicada disposición legal.

3.- El Pliego de Especificaciones o "Términos de Referencia y Bases de Concurso" de propuestas, podrá ser retirado de Gerencia Administrativa del Consejo Nacional de Vivienda, previa cancelación en Caja de SETECIENTOS 00100 PESOS BOLIVIANOS ($b. 700.00).

4.- Las propuestas deberán ser presentadas en el Departamento Jurídico de CONAVI Av. 20 de Octubre Esq. Fernando Guachalla (Edificio CONAVI) 2do. piso hasta hrs. 11 y 30 del día 13 de mayo de 1982.

5.- La apertura de propuestas se efectuará el mismo día a hrs. 15.- pm. en las oficinas del Honorable Consejo Directivo de CONAVI.

DEPARTAMENTO DE RELACIONES PUBLICAS

La Paz, abril de 1982

SEÑOR MINISTRO DE MINERIA Y METALURGIA

Solicita la suscripción de Contrato concesión de Yacimientos auríferos.

Otrosí.- Domicilio.

JOSE LUIS GONZALES ORTIZ, mayor de edad, domiciliado en la calle Carlos Medinaceli N°. 1300, de esta ciudad con C.I. N°. 201376 L.P. hábil por derecho, presentándome ante las consideraciones de Ud., con todo respeto expongo.

En mérito al croquis adjunto y de conformidad al Decreto Ley N°. 18409 de 9 de junio de 1981 solicito a su autoridad que previos los trámites de rigor, informe del Servicio Técnico de Minas y del Departamento Aurifero de ese portafolio, me conceda mediante Contrato Concesión de exploración y explotación de 620 pertenencias mineras, sobre yacimientos de oro y otros minerales, bajo la denominación de PANCHO, ubicado en el Cantón Chacapa de la Provincia Larecaja del Departamento de La Paz, "zona de Reserva Fiscal". Los datos, como ser Punto de Referencia, Punto de Partida, distancia y rumbo entre ambos, así como visuales a puntos lejanos se hallan especificados en el croquis respectivo.

Se conoce colindantes como "Pie Veloz" y Wara Wara y si los hubiera otros protesto respetar derechos legalmente constituidos.

Las estipulaciones del contrato serán las que fije el Ministerio de acuerdo a disposiciones legales vigentes, estableciendo por mi parte una inversión, como capital de arranque, de $b. 100.000.- para los estudios de prospección y factibilidad, pudiendo este ser incrementado para la explotación en todos sus requerimientos.

Otrosí.- Domicilio la Secretaria de su Despacho.

Justicia, etc.

La Paz, octubre 6 de 1981.

Fdo.- Jorge Leaño Fuentes.- Abogado.- Padrón N°. 47896.- R.C. Abogados N°.- 005350.- F'do.- Illegible.

Presentado en la fecha por el interesado a horas 16.30 p.m. y registrado en secretaría General en el N°. 1931.- adjunto perfil de proyecto y planos originales y croquis.- L.P. 15-X-81.

a 16 de octubre de 1981.

Pase a la Dirección de Asuntos Jurídicos para que instruya informes a: Servicio Técnico de Minas, la Dirección de Operaciones Mineras y la Dirección de Catastro Minero para luego otorgar el trámite que corresponda.- F'do.- Ing. Guillermo Murguía Sánchez.- Subsecretario de Minería y Metalurgia.

a 21 de abril de 1982.

Habiéndose practicado la inspección ocular sobre el terreno y en aplicación del Art. 12 del Decreto Ley N°. 18409 de 9 de junio de 1981, practíquese la publicación en un periódico de circulación nacional de la solicitud de contrato de concesión PANCHO por tres veces consecutivas.

F'do. Dr. Jesús H. Vázquez Vargas.- Director de asuntos jurídicos del Ministerio de Minería y Metalurgia.

MIR MIR

SOLICITADA

EL PUEBLO CONQUISTARA UNA APERTURA POLITICA REAL

NO A LA FARSA APERTURISTA DEL CONTINUISMO!

Un discurso presidencial, característico del continuismo por su tono falsamente aperturista, nos obliga a establecer nuestra posición frente a la actual situación por la que atraviesa el país:

1.- El abismo inédito al que ha sido conducido el país por los gobiernos de la destrucción nacional instaurados a partir del nefasto golpe del 17 de julio de 1980, plantea, como exigencia ineludible para todo organismo o persona responsable del presente y futuro de la patria, el que se realice un serio y sotenido esfuerzo de auténtico restañamiento de las graves y delicadas heridas que lacieran al cuerpo de la Nación.

Una de las más sensibles de tales heridas es el descreimiento generalizado que caracteriza al pueblo respecto de la palabra de quienes hoy por hoy lo gobiernan. La absoluta falta de correspondencia entre lo que dicen y lo que hacen unos gobernantes que tienen viciado el origen de supoder por la falta de legitimidad, ha llevado al pueblo a un estado de creciente desconfianza e indignación. Son esos ingredientes los que están dando el tono y constituyendo el marco de la muy vasta y profunda protesta popular frente al manejo irresponsable de la situación económica y ante el renovado propósito de descargar sobre las espaldas de los sectores sociales auténticamente populares el peso de una crisis económica que no sólo que no ha sido causada por el pueblo sino que le ha sido impuesta a éste por los regímenes dictatoriales precedentes.

2.- El ciclo militar en la conducción del país, expresado en los tres regímenes dictatoriales que se constituyeron desde 1964, ha llegado inexorablemente a su fin. Ha sido derrotado políticamente en todos los terrenos, pues si en el pasado no muy lejano el pueblo dijo su palabra inequívoca de rechazo en tres sucesivos eventos electorales, hoy ese mismo pueblo plebiscita cotidianamente su repudio al retomar las calles y expresar en todos los tonos su convicción de que el retorno al estado de derecho, el restablecimiento pleno de las libertades democráticas y el respeto real e irrestricto a los derechos y deberes establecidos por la Constitución Política del Estado es el único camino realista para encarar la solución a la grave crisis nacional.

Pero la derrota política de ese ciclo nefasto no se expresa solamente en las filas del pueblo, que es al fin y al cabo el único y verdadero depositario de la soberanía nacional. Ha alcanzado irrevocablemente a las propias Fuerzas Armadas que más allá de la mordaza impuesta al pueblo y de las gravísimas heridas causadas a su institución por camarillas corruptas, antipopulares y antinacionales, comienza a tomar conciencia que su propia supervivencia está ligada a un profundo, sincero y supremo esfuerzo de reencuentro con el pueblo y de superación de los métodos y caminos que han abierto una profunda brecha entre la institución armada y el pueblo de Bolivia.

3.- Frente a esa inoculatable realidad, el actual gobierno, mal administrador de esa derrota política, ha venido sosteniendo tozudamente una política sustancialmente continuista y falsamente aperturista. Habla de un diálogo que nunca hace real y pretende ocultar un garrote que es el que realmente usa contra el pueblo. Promete apertura pero lo que realmente hace es bloquear todo camino de retorno a una plena institucionalidad democrática. Pregona la moralización del país, pero sus principales personeros se ven mezclados día a día en nuevos y más costosos negociados en contra de la patria y el pueblo. Dice gobernar con la ley en la mano, pero lo que realmente hace es pisotear día a día toda norma jurídica de esencia democrática. Afirma representar al conjunto de las Fuerzas Armadas, pero el repudio de éstas no puede ser ya ocultado. Sostiene que no existen los grupos paramilitares pero su complicidad con ellos no puede ser ya ocultado. Pretende combatir al narcotráfico, pero ese cáncer nacional continúa en lo sustancial impune y amenazante. Quiere mostrarse respetuoso de los derechos humanos, pero no hay día que pase sin que los pisotee a costa de la sangre del pueblo. En suma, nunca un gobierno como el actual estuvo en los hechos más alejado de lo que sostiene en las palabras. El último discurso presidencial aparece así ante el pueblo como una nueva e intolerable burla hecha sólo de palabras.

4.- Si algo de cierto hemos de encontrar en ese discurso es el apresto amenazante que se oculta tras la declaratoria en emergencia de sus fuerzas de seguridad y represión. Y ese mismo apresto es el que nos puede dar la pauta de los verdaderos objetivos de ese discurso. Se trata en efecto de una maniobra destinada, por un lado, a desarticular la creciente y cada vez más efectiva protesta popular en contra del "nuevo modelo económico" que pretende implantar el continuismo contra los intereses del pueblo, pero se trata, igualmente, de sostenerse en el gobierno a como dé lugar, pretendiendo acallar la protesta que indeteniblemente va cristalizando dentro de las propias Fuerzas Armadas.

A desarticular la resistencia popular y a acallar la protesta que cristaliza en los cuarteles va dirigido al nuevo discurso presidencial que no engaña a nadie.

5.- Por todo ello, el pueblo y sus legítimas expresiones en lo político y sindical rechazan las maniobras diversionistas contenidas en el último discurso presidencial y sostiene con más firmeza que nunca su indeclinable propósito de derrotar la política continuista y conquistar una solución política nacional, popular y democrática a la crisis nacional. Contra el falso diálogo de la mordaza oponemos una voluntad de auténtico diálogo en libertad. Contra la propuesta de una Constituyente impuesta por la voluntad continuista oponemos la sincera disposición para encontrar los mejores caminos para el verdadero retorno a la plena institucionalidad democrática del país. Contra las promesas de apertura planteamos la absoluta necesidad de hacer efectiva y real la amnistía general e irrestricta y la abrogación de todas las restricciones anticonstitucionales en vigencia desde el 17 de julio de 1980. ¡Sin el pueblo no hay solución y el pueblo no se puesta no se prestará a ninguna farsa aperturista pues el pueblo conquistará una apertura real!

La Paz, 23 de abril de 1982

¡DERROTEMOS EL CONTINUISMO!
POR UNA APERTURA POLITICA REAL!
HASTA LA VICTORIA FINAL!
MORIR ANTES QUE ESCLAVOS VIVIR!
VIVA BOLIVIA LIBRE!

POR EL COMITE EJECUTIVO Y LA DIRECCION NACIONAL DEL M.I.R.

Oscar EID FRANCO — Alfonso CAMACHO EL. A
CI. 080227 — Gastón ENCINAS VALVERDE

Tendencia a retirar tropas de EE.UU. destacadas en Europa

WASHINGTON, 23 (AP). ...gentías en el Congreso de ...dos Unidos la tendencia a ...ar parte o la totalidad de los ...00 soldados de este país ...cados en Europa Occi...l.

El Congreso introducirá ...año reducciones en el ...me presupuesto de defensa ...esto hizo que algunos ...dores y representantes ...taran una actitud adversa a ...decisión, y el costo, de mante ...fuerzas norteamericanas de ...magnitud actual en Europa, ...cipalmente en Alemania ...cidental.

También aumentan las crí...s en el Congreso hacia lo que ...alifica como falta de dis...ción de las naciones ...embros de la alianza atlán...ca —particularmente ...emania Occidental— a ...portar el peso de sus ...igaciones defensivas con la ...anza.

Todo esto condujo esta ...mana a un áspero debate en el ...ngreso entre las fuerzas ...islativas partidarias de re...ar a esos soldados y los ...ionarios del Departamento ...Defensa. El republicano Ted ...evens, subjefe del bloque de la ...ayoría del Senado, fue el principal vocero de las amenzas de reducir las fuerzas norteamericanas en una audiencia del Subcomité de Asignaciones para la Defensa, que preside.

El Subsecretario de Defensa Richard Perle y el General de la Fuerza Aérea William Smith, subcomandante norteamericano en Europa, expusieron la posición del gobierno del Presidente Ronald Reagan de que es esencial mantener los actuales niveles de las fuerzas norteamericanas en Europa.

La sesión del subcomité subrayó el hecho de que muchos miembros del Congreso estaban nuevamente cuestionando seriamente la prudencia del actual compromiso con la Organización del Tratado del Atlántico Norte (OTAN). Este sentimiento quedó latente durante gran parte de la década de 1970. Pero previamente, entre 1966 y 1974, hubo varias iniciativas —que no prosperaron— para que el Congreso considerara una retirada de las fuerzas norteamericanas de la OTAN.

El Congreso mantiene hoy día la facultad de controlar el nivel de compromiso de tropas norteamericanas con la OTAN. Puede ser administrada a través de los procedimientos de autorización y asignación de fondos para esas fuerzas.

El Congreso puede apoyar el mantenimiento del número actual de soldados, disponer una retirada gradual de las tropas acantonadas en Europa o requerir una rápida retirada.

Muchos observadores sostienen que si actualmente fuera presentada una propuesta en tal sentido, sería aprobada tanto en el Senado cuanto en la Cámara de Representantes, ya fuera una retirada parcial o total.

Pugna entre la Casa Blanca y los periodistas

WASHINGTON, 23 (EFE) - El enfrentamiento entre la Casa Blanca y la prensa norteamericana ha subido de tono a raíz de un reportaje de televisión sobre los dramáticos efectos del programa económico de Ronald Reagan sobre pobres y enfermos.

En el programa, de una hora de duración, difundido por la cadena CBS, se relatan los casos individuales de tres familias y los esfuerzos de un grupo religioso por compensar los recortes de fondos en los programas federales de ayuda a los sectores más desfavorecidos de la sociedad norteamericana.

Socialdemócratas de Alemania Federal apoyan al canciller

MUNICH, ALEMANIA FEDERAL, 23 (L-R).- El Partido Social Demócrata (PSD) de Alemania Federal se pronunció hoy en apoyo del Canciller Helmut Schmidt al final de un congreso nacional de cinco días, en momentos en que nuevos conflictos amenazaban a su jaqueada coalición liberal-izquierdista.

Una declaración final, leída a los 440 delegados por el presidente del partido y ex-Canciller, Willy Brandt, dijo que el PSD afirmaba su confianza en Schmidt y quería continuar en alianza con el Partido Democrático Libre (PDL).

La declaración de 10 puntos, aprobaba por anoche por el recién electo ejecutivo del partido, dijo que la coalición se enfrentaba con "una nueva oportunidad de probarse" en el marco de las dificultades de la recesión mundial y las inciertas relaciones soviético-estadounidenses.

Cuando los delegados se dirigían nuevamente a sus lugares de origen empezó a cobrar forma para el PSD la primera de esas pruebas, con la creciente oposición por parte del PDL a las propuestas del congreso para nuevas acciones del gobierno contra el desempleo.

En el centro de la disputa estaban las demandas del PSD de que los fondos necesarios sean reunidos con nuevos impuestos sobre los altos ingresos y un impuesto para el mercado de trabajo cobrado a los empleados públicos y quienes desarrollan actividades independientes.

El líder del PDL Hans Dietrich Genscher dijo por televisión anoche que su partido se oponía a una mayor intervención estatal en la economía y consideraba impracticables los planes impositivos de los socialdemócratas.

Los miembros del PSD que integran el gobierno tendrían que aclarar que no intentan poner en práctica esas medidas, dijo el Canciller.

Fuentes de la conferencia dijeron que uno de los más cercanos colaboradores de Schmidt, Hans-Jueggen Wischdnewski, fue enviado hoy a Bonn a conversar con el Canciller Genscher sobre las conclusiones del congreso de Munich.

FONDO COMPLEMENTARIO DE LA ADMINISTRACION PUBLICA

CIRCULAR 03/82

Señores
DIRECTORES Y JEFES ADMINISTRATIVOS,
DIRECTORES Y JEFES DE PERSONAL, y/o
HABILITADOS,
INSTITUCIONES ASEGURADAS AL FOCAP
Presente

Señores:

Recordamos a ustedes que de acuerdo al Decreto Supremo N°. 10191, de creación del Fondo Complementario de la Administración Pública y demás disposiciones legales en la materia, los aportes correspondientes por cotizaciones deben efectuarse en la proporción del 5% laboral y el 1% patronal, por lo tanto ustedes como encargados de tales descuentos y consiguiente retención, deberán incluir en el presupuesto del presente año, todas las cotizaciones patronales devengadas, así como las de la presente gestión, con el objeto de regularizar su situación.

Asimismo, les recordamos que de no cumplirse los pagos pendientes por aportes patronales y laborales, no se dará curso a ningún trámite de servicios solicitado por los funcionarios de la institución en mora por tal concepto.

Con este motivo, saludo a ustedes atentamente,

La Paz, abril de 1982
Dr. VICTOR HUGO OCAMPO V.
DIRECTOR EJECUTIVO

Familia por viaje vende

Equipo de camping, carpa, palos de golf, baño y silla bebé, cuadros, enseres de casa, parlantes, calefón a gas, bidé, pelucas, secadores de pelo, ruleros eléctricos, revistas, ropa nueva y usada. De horas 10.00 a 17.30.
Av. 20 de Octubre 2252.

Hoy en la historia

PRIMO DE RIVERA, cuyo aniversario de su nacimiento se recuerda hoy. El político español había nacido en 1903 y falleció en 1936.

POR THE ASSOCIATED PRESS

Hoy es sábado 24 de abril, día 114 de 1982. Quedan 251 días en el año.

ACONTECIMIENTOS SALIENTES:

1558 - María, Reina de Escocia, se casa con el delfín, futuro Rey Francis II de Francia.

1819 - Después de largas negociaciones con Gran Bretaña, Turquía obtiene parga de las islas Ionian.

1857 - Se inaugura el primitivo Teatro Colón de Buenos Aires.

1898 - España declara la guerra a Estados Unidos después de recibir un ultimátum para que se retire de Cuba.

1909 - El Ejército de Liberación captura Constantinopla (ahora Estanbul) de los rebeldes.

1914 - El gobierno de Paraguay declara el 12 de Octubre fiesta nacional.

1932 - Exitos nazis en las elecciones en Prusia, Baviera, Wurttemberg y Hamburgo.

1967 - El cosmonauta soviético Vladimir Komarow muere cuando las correas de su paracaídas se enredan durante el intento de aterrizaje.

1970 - China lanza su primer satélite terrestre.

1971 - Los cosmonautas soviéticos se enlazan con un satélite terrestre previo a su intento de construir el primer laboratorio espacial en órbita.

1975 - Millares de refugiados vietnamitas son trasladados a la isla de Guam mientras los comunistas avanzan rápidamente en su toma de Vietnam del Sur.

1981 - El Presidente Ronald Reagan pone fin a las limitaciones de 15 meses sobre exportaciones de cereales de Estados Unidos a la Unión Soviética.

NATALICIOS DE LA FECHA:

Saint Vincent de Paul (1576-1600); Edmund Cartwright, inventor inglés (1743-1823); Anthony Trollope, novelista inglés (1814-1882); Bárbara Streisand, actriz y cancionista norteamericana (1942 —).

PENSAMIENTO PARA HOY:

Un cuerpo débil, debilita la mente.- Jean Rousseau, filósofo francés (1712-1778).

Orfila y Pérez de Cuellar trataron la situación en las islas Malvinas

NACIONES UNIDAS, 23 (EFE).- Los Secretarios Generales de la ONU y la OEA se reunieron hoy a mediodía, para intercambiar informaciones sobre la actuación de sus respectivas organizaciones para promover una solución pacífica de la crisis de las Malvinas y coordinar así sus actividades.

La reunión fue de cortesía y procedimiento, pero, según pudo saber "EFE", la conversación sustantiva tendrá lugar durante un almuerzo fuera de la ONU, y del calendario oficial.

El argentino Alejandro Orfila, Secretario General de la Organización de Estados Americanos (OEA), dijo, tras concluir la entrevista con el peruano Javier Pérez de Cuéllar, que durante la reunión intercambiaron impresiones sobre "lo que había hecho Naciones Unidas y la "OEA", respecto de la crisis de las Malvinas.

"Estamos siguiendo muy de cerca los acontecimientos", añadió el Secretario General de la Organización de Estados Americanos.

Sin embargo, en opinión de un portavoz del Secretario General de la ONU, Pérez de Cuéllar, y Orfila estaban ya informados de la actuación de sus respectivas organizaciones respecto de la crisis anglo-argentina por la soberanía de las islas Malvinas.

El Secretario General de la "OEA" dijo está enterado de la resolución 502 y de los debates que la precedieron en el Consejo de Seguridad, como Pérez de Cuéllar lo está de la convocatoria para el lunes de una reunión de Cancilleres americanos para tratar, en el ámbito de la "OEA" de la aplicación del Tratado de Defensa Recíproca de Río de Janeiro.

Es lógico pensar que no esprecisamente para informarse mútuamente de esos hechos, de sobra conocidos, para lo que se han reunido, dijo el portavoz.

Oficialmente, sin embargo, se afirmó que la visita de cortesía de Alejandro Orfila al nuevo Secretario General de la "ONU", estaba programada desde hacia tiempo como indispensable, según el protocolo, antes de que Pérez de Cuéllar acepte la invitación que se le ha hecho para visitar la "OEA" en Washington.

Almirante británico

Si se llegase a la lucha, es esencial que los argentinos disparen primero

LONDRES, 23 (EFE).- La línea dura británica sobre la crisis de las Malvinas se ha fortalecido considerablemente en las últimas horas.

Todo parece indicar que esa posición se pondrá en evidencia cuando se conozca en su totalidad la contrapropuesta que lleva hoy a Washington el Secretario del Foreign Office, Francis Pym.

Lo único que se ha dicho oficialmente es que Gran Bretaña insistirá en el retiro de las tropas argentinas, el restablecimiento de la administración británica, negociaciones a largo plazo para resolver el problema de la soberanía, y consulta a la población malvinense.

La tensión se ha elevado hoy al conocerse las declaraciones del Comandante de la flota que se dirige al Atlántico Sur, Almirante Sandy Woodward.

Este militar anunció que las fuerzas bajo su mando estarán en el camino de la guerra total mañana a medianoche.

"Si se llegase a la lucha, es esencial que ellos (los argentinos) disparen primero", dijo.

El Almirante Woodward, a bordo del portaaviones "Hermes", señaló que el gobierno argentino ha declarado la guerra al enviar sus tropas a las Malvinas y que es sorprendente que Gran Bretaña no haya declarado formalmente la guerra en respuesta.

El jefe de la flota opinó que la superioridad naval británica es abrumadora y advirtió: "que no nos provoquen, porque perderán, y esto no es una fanfarronada".

Sin embargo, admitió su preocupación por mantener los dos portaaviones lejos de la línea del fuego y subrayó: "Nosotros los necesitamos, pues los argentinos tienen como portaaviones su propio territorio".

Dentro de esta línea de refuerzo militar, anoche partió desde Portsmouth la nave "Norland", de 13.000 toneladas, que lleva un regimiento de paracaidistas en ruta hacia el Atlántico Sur.

El matutino "Daily Express", el más nacionalista de los diarios ingleses, encabeza hoy su portada con este título: "No rendirse", y dice: "La nación confía en que Francis Pym no regresará con un pedazo de papel que hable de paz con honor después de haber entregado las islas".

Antes de partir, Francis Pym reiteró que la negociación será difícil. Los parlamentarios de la línea dura desataron una tormenta en los comunes cuando el Secretario del Foreign Office aludió a una "administración interina" para las Malvinas.

El gobierno —acosado por Enoch Powell, entre otros— se vio obligado a declarar que esa denominación corresponde a la propuesta argentina, pero que Gran Bretaña se mantiene firme en esta condición.

Nube de desperdicios volcánicos podría alterar el clima terrestre

SAN FRANCISCO, 22 (AP).- Meteorólogos y científicos están sumamente intrigados con una gigantesca nube de desperdicios volcánicos de unos 20.000 kilómetros de largo, que podría alterar el clima terrestre.

El tamaño, la densidad y la ubicación de la nube, a 20 kilómetros sobre el planeta, son algunas de las características que atrajeron la curiosidad de los investigadores.

La nube fue descubierta el 15 de abril por un piloto en una misión de investigación y observada nuevamente el 19 de abril. Se recogerá nueva información el 6 de mayo, durante otra misión de investigación.

La nube ya ha oscurecido la luz del sol, particularmente sobre Hawai, y aparece en las fotografías de satélite como una bruma grisácea.

Los científicos explicaron que la nube, que se extiende desde Baja California a lo largo de los Océanos Pacífico e Indico hasta Arabia Saudita, fue formada con desperdicios del volcán Chinchonal, en México, que entró en erupción el 29 de marzo.

YACHT CLUB BOLIVIANO

Nueva administración de Restaurante y Bar en Huatajata-Lago Titicaca. Atención esmerada a Socios y Amigos en sus nuevas instalaciones comida Nacional e Internacional.
Asista con su familia.
Abierto de martes a domingo English Spoken - Man Spricht Deutsch

Siria y Francia ante el deterioro de relaciones

PARIS, 23 (EFE).- Las relaciones entre Francia y Siria se deterioraron gravemente como consecuencia del atentado con explosivo perpetrado el jueves en los Campos Elíseos de París, atribuido aquí a un terrorismo internacional, que algunos medios informativos estiman que está inspirado por Siria.

Este terrorismo "ciego", subrayan los observadores, es muy difícil de combatir, debido precisamente a su ceguera, pues nadie puede impedir que una persona alquile un coche en una capital europea, con nombre falso, coloque en él una bomba y lo aparque en el sitio donde quiera con la explosión programada para horas después.

La tarea de la Policía es aún más ardua si, como señaló esta mañana la Radio Nacional francesa, la finalidad política de estos actos terroristas es poco clara, por ser sus autores muy a menudo "elementos intercambiables", entrenados de manera "profesional" en campos que adquirieron fama como escuelas de preparación a la desestabilización.

La investigación sobre el atentado de los Campos Elíseos -que ocasionó un muerto y 63 heridos- llevó a la conclusión de que el coche utilizado como nido de la bomba fue alquilado en Viena con un pasaporte falso.

Pero este detalle no permitió aún llevar a la Policía a una pista segura.

El que el artefacto estallara al lado del edificio donde tiene su sede el periódico de lengua árabe "Al Watan Al Arabi" (la nación árabe), de tendencia pro iraquí y anti-siria, orientó las sospechas hacia los servicios especiales sirios.

"La Nación Arabe" publicó últimamente entrevistas de la oposición al actual régimen de Damasco a la que atribuyó el asesinato del Embajador de Francia en Líbano, Louis Delamare, en septiembre pasado en Beirut.

La decisión del gobierno francés, que ordenó la expulsión de dos diplomáticos sirios acreditados en París, el agregado militar y el agregado cultural, parecía dar más credibilidad a la "pista siria".

Pese a desmentir el gobierno de París que, tales expulsiones y la llamada de Embajador francés en Damasco para consultas tuvieran relación directa con lo ocurrido en los Campos Elíseos, Gastón Defferre -Primer Ministro Interino- por hallarse de viaje Mauroy, reprochó a las personas sirias "no gratas" su actuación en Francia.

Un matutino de la capital, "Le Quotidien de Paris", dice hoy que el propio hermano del Presidente sirio Hafez El Assad, pudiera dirigir "los comandos de asesinos que actúan en Francia" y uno de los diplomáticos expulsados, el agregado militar, estaría encargado de los servicios sirios en Francia "bajo las órdenes directas" del hermano del Presidente, Rifaat El Assad.

Ganadora de 2 Globos de Oro (1982)

La dramática historia de dos familias envueltas en un torbellino de pasiones desatadas por una bella mujer sin conciencia.

AL ESTE DEL PARAISO

Basada en la novela de J.Steinbeck con:

JANE SEYMOUR

Timothy Bottoms, Bruce Boxleitner, Howard Duff, Anne Baxter, Warren Oates y Soon-Teck Oh.

Por Canal 7 Televisión Boliviana Del 26 de Abril al 3 de Mayo a las 22.00 Hrs.

Una presentación del:

B.B.A.
BANCO BOLIVIANO AMERICANO
El Banco

SOLICITADA

DECLARACION DEL MOVIMIENTO NACIONALISTA REVOLUCIONARIO

El MOVIMIENTO NACIONALISTA REVOLUCIONARIO, frente a la situación que surge después que el gobierno ha adoptado las determinaciones de "realizar elecciones en el curso del primer semestre del año 1983 para elegir la Asamblea Constituyente y derogar las medidas que actualmente impiden la vigencia de los partidos políticos", con la responsabilidad propia del partido mayoritario de la nación y en el marco de la proposición política que con claridad y realismo formulara en su mensaje con motivo del XXX Aniversario de la Revolución del 9 de Abril de 1952, declara lo siguiente:

PRIMERO.- Esas determinaciones del gobierno resultan insuficientes si no se complementan con la dictación de una amnistía amplia y el pleno restablecimiento del orden constitucional que garantice a todos los ciudadanos el respeto y ejercicio de los derechos fundamentales y permita a los partidos políticos cumplir libremente el papel que les corresponde.

SEGUNDO.- El verdadero valor e intención de las decisiones expuestas en el discurso presidencial, sólo podrá medirse cuando se conozcan las disposiciones de gobierno en que se concreten los propósitos que han sido anunciados. Entre tanto, el M.N.R. reitera que la normalización de las actividades políticas, sindicales y universitarias constituyen requisitos indispensables para movilizar las fuerzas políticas, sociales y económicas del país, incluyendo las Fuerzas Armadas, hacia un esfuerzo supremo y conjunto de salvación nacional.

TERCERO.- La restitución del régimen democrático debe ser instrumentada necesariamente, en forma concertada, con los partidos, a fin de crear, cuanto antes, las condiciones políticas, sociales y morales tendentes a hacer viable la solución de la desesperante crisis económica y financiera que aqueja al país.

CUARTO.- El MOVIMIENTO NACIONALISTA REVOLUCIONARIO, en esta hora difícil e incierta, reitera, una vez más, su disposición de realizar los mayores sacrificios y renunciamientos en aras de precautelar el porvenir y destino de Bolivia, superar las penurias y sufrimientos que soporta el pueblo, y recuperar la democracia, las libertades y la justicia social.

La Paz, 23 de abril de 1982.

(Fdo.) Leónidas Sánchez Arana, Primer Subjefe.
Angel Gómez García, Segundo Subjefe
Emilio López Arteaga, Secretario General.
Gastón Aráoz Levy, Jaime Arellano Castañeda, Julio Garrett Aillón, Federico Kaune Arteaga, Juan Loayza Ayoroa, Edwin Rodríguez Aguirre.

Cuarto intermedio en negociación sobre el salario mínimo vital

La negociación sobre el salario mínimo vital con escala móvil ingresó en cuarto intermedio hasta el próximo lunes 26 de abril, debido a la ausencia de varios delegados de la minería nacionalizada que no llegaron a La Paz por falta de transporte.

Sin embargo, las reuniones fueron oficialmente inauguradas el pasado jueves, en la Corporación Minera de Bolivia.

A las reuniones, deben asistir 25 delegados de los trabajadores mineros; cuatro de la Corporación Minera de Bolivia y cuatro del Ministerio del Trabajo y Desarrollo Laboral.

La discusión y análisis de un salario mínimo vital son parte del convenio suscrito entre representantes de base de los trabajadores mineros y del gobierno, el 22 de marzo de 1982.

La comisión, de acuerdo al convenio, debe concluir su trabajo en el plazo de tres meses tomando en cuenta los planteamientos de los trabajadores, el régimen salarial vigente en la Corporación Minera de Bolivia y los estudios que sobre la materia ha efectuado el Consejo Nacional del Salario.

El informe debe contener además de sus conclusiones y recomendaciones, las disposiciones administrativas, técnicas y legales necesarias para poner en vigencia el salario mínimo vital.

Los delegados mineros presentaron a consideración del gobierno, en enero de 1982, un estudio sobre el salario mínimo vital para los trabajadores mineros, de 14.828,71 pesos bolivianos, tomando en cuenta las necesidades de una familia "tipo", de cinco miembros.

Sin embargo, este monto -según los delegados mineros- debe ser reajustado de acuerdo a la incidencia en los costos de los productos de la canasta familiar derivados de las últimas medidas económicas y de la flotación del dólar.

Cámara de la Construcción:

Se iniciaron gestiones para la libre importación de cemento

"Excesivo precio del cemento nacional impide ejecución de obras"

PRESENCIA

La Cámara Boliviana de la Construcción inició gestiones para obtener del Gobierno una autorización para importar cemento "Portland" informó ayer el Presidente de esa entidad, Dr. Eduardo Olivo.

Anotó que no se trata de una simple autorización, sino de una disposición que involucra la concesión de disposiciones especiales en materia arancelaria para facilitar la compra del cemento del extranjero, en donde -- según se afirmó-- los precios de ese producto son considerablemente inferiores a los vigentes en el país.

Dijo que la única forma de establecer "un equilibrio racional" en la comercialización de cemento en el país es habilitando una nueva "fuente ofertante del producto, porque la única que existe en Bolivia impone caprichosamente precios inalcanzables, de modo tal que, efectivamente, pueda contarse con un mecanismo de libre oferta de un producto".

Explicó que, si en el mercado existe un solo producto como oferta, no puede hablarse de un sistema de libre oferta y demanda. "Para que exista oferta, en el mercado tienen que concurrir artículos similares de diferentes marcas y procedencia, cuyos precios sean competitivos, los que, a su vez, motiven la preferencia del comprador en base a la calidad y precio del producto. Esto no ocurre con el cemento, puesto que en el mercado hay un monopolio secante que impone su producto en contra de la economía nacional y restringe cada vez las posibilidades del desarrollo de la infraestructura física del país".

Dijo que, por tratarse de un producto básico para la industria de la construcción, el precio del cemento debería tener un precio mínimo, como el que rige en la mayoría de los países latinoamericanos, con el propósito de impulsar a ese sector industrial en la construcción de viviendas de interés social; obras de infraestructura, caminos, autopistas, y puentes.

Señaló que, contrariamente a lo que ocurre en esos países, en Bolivia se encarece el producto en forma permanente, "restringiendo cada vez más las posibilidades de la actividad constructora, con sus indudables consecuencias en el campo social"

CEMENTO IMPORTADO

El Presidente de la Cámara Boliviana de la Construcción anotó que las gestiones que realiza esa entidad ante organismos del gobierno tienden a proveer de cemento a las obras del sector estatal, especialmente a las de infraestructura, y para aquellas que están destinadas al campo social.

Actualmente, el cemento de Viacha se vende a más de $b. 400, por bolsa de 50 kilos, pero varios sectores de la actividad económica señalan que el mismo producto importado, puesto en el país, costaría la mitad.

Dijo que los costos presupuestados para las obras públicas, de no autorizarse la importación, tendrían que ser reajustados en forma desproporcionada, sin posibilidad de ser concluidas por la escasez de recursos que tiene el Tesoro Nacional. Explicó que esas obras son motivo de reajuste debido a la devaluación monetaria, pero que resultan exorbitantes si se las reajustan de acuerdo al alza del precio del cemento.

Concluyó reunión boliviano-soviética:

Se logró compromiso de la URSS para intensificar relaciones comerciales

SANTA CRUZ, 23 (PRESENCIA) - La Unión Soviética se comprometió a intensificar sus relaciones económicas y comerciales con Bolivia, al concluir en esta ciudad la primera reunión de la Comisión Mixta Económica Boliviano-Soviética, después de cuatro días de negociaciones.

La URSS considera que, en los últimos días, dentro las relaciones con nuestro país "se ha logrado una cierta base estable de intercambio comercial, con resultados mutuamente satisfactorios".

Bolivia, por su parte, estima haber encontrado predisposición para aumentar las exportaciones de varias líneas de productos no tradicionales. La URSS constituye un mercado potencial para productos semielaborados de madera, fibra de algodón, productos alimenticios y artesanías.

Anoche, con la asistencia de autoridades locales, representantes de la empresa privada el Vice Ministro Plenipotenciario de Comercio Exterior de la Unión Soviética Víctor Ivanov, que llegó a Bolivia expresamente para esta reunión, se firmó el acta final de las negociaciones, con el Subsecretario de Asuntos Económicos Internacionales de nuestra Cancillería Eusebio Moreira.

El acuerdo fue suscrito en el salón "Cabildo" del hotel Los Tajibos, donde se desarrollaron las negociaciones. Las banderas de ambos países sirvieron de fondo "a un nuevo paso para Bolivia, hacia los potenciales mercados de la Unión Soviética.

MINISTRO DE ASUNTOS INTERNACIONALES DE LA URSS.- El Ministro de Asuntos Internacionales de la Unión Soviética informó que su país está dispuesto a intensificar sus relaciones comerciales con Bolivia, al concluir, en Santa Cruz, la Primera Reunión de la Comisión Mixta Económica Boliviano-Soviética.

CUERDOS

Entre los principales acuerdos, se citó: Prorrogar el acuerdo de suministro de equipos y maquinarias industriales y otro tipo de plantas, por un año más, con una tasa de interés del 4,5 por ciento para las empresas públicas y el 5 por ciento para las empresas privadas, a diez años plazo.

Moreira, a tiempo de asegurar que hubo cordialidad y entendimiento, dijo que se ha logrado de parte de la URSS, asistencia técnica y la dotación de lote de repuestos en forma permanente para todo equipo de procedencia soviética. Para la delegación boliviana, de aspecto abre posibilidades para que el país pueda importar tractores agrícolas, equipos para la construcción de caminos y desbosque y otros para la industria.

El Subsecretario de la Cancillería indicó que la URSS ha mostrado interés por proyectos presentados como la construcción de la represa en "Rositas" para la producción de energía eléctrica para riego y otros fines, así como asistencia técnica para estudiar la posibilidad de construir redes de trolebuses en las ciudades de Cochabamba y Santa Cruz.

La Unión Soviética anunció que esperará recibir la solicitud oficial, para transmitir estos proyectos a una empresa soviética especializada a fin de que puedan encararse en corto tiempo los estudios de prefactibilidad.

La Corporación de Desarrollo de Santa Cruz entregó a la comisión soviética amplia documentación sobre proyectos de desarrollo así como sobre tráfico y transporte de esta capital.

Moreira, dijo que Bolivia planteó ante la comisión, su interés en que la URSS participe en la instalación de centrales hidroeléctricas, en base al intercambio de criterios técnicos que lograron técnicos de la Empresa Nacional de Electricidad (ENDE) y de la Unión Soviética.

La URSS anunció su interés en la provisión de equipo para las centrales hidroeléctricas, las líneas de transmisión, además del financiamiento para los proyectos Rositas, Icla, Misicuni y San José, además de la asistencia técnica, cooperación en diseño y otros estudios.

En el documento se establece que la Unión Soviética pedirá a la empresa "Machine Export", que realice ajustes tecnológicos necesarios y el sistema eléctrico completo en la planta de volatilización de estaño de "La Palca". Se deja aclarado que Bolivia, considerará cumplido el contrato, únicamente cuando se hayan cumplido todas las exigencias de buen funcionamiento. La delegación soviética pidió que también COMIBOL cumpla con el contrato en cuanto a la provisión de materia prima.

DIVERSIFICACION

La comisión boliviano-soviética, estima que es bajo el nivel dentro el intercambio comercial y económico entre ambos países pero que hay condiciones favorables para intensificar y alcanzar una base sólida que permita superar el nivel existente.

Ambos países se comprometen a esforzarse para diversificar las exportaciones de nuevos rubros. Bolivia está en posibilidades de exportar mayores volúmenes de minerales y productos no tradicionales y se compromete a ampliar las importaciones de maquinarias y equipo de producción.

Los banqueros de Bolivia eligieron nueva Directiva

La Asociación de Bancos e Instituciones Financieras de Bolivia, en asamblea, eligieron la mesa directiva que regirá los destinos de la entidad en la gestión 1982-1983.

La nueva mesa directiva es la siguiente: Presidente, Javier Suazo Chávez; primer vicepresidente, Juan L. Cariaga Osorio; segundo vicepresidente, Gonzalo Paz Pacheco; secretario, Héctor Ormachea Peñaranda; vocales, Luis Eduardo Siles, Jorge López Pacheco, Kathryn McLain de Brault, Michael Blake y Ulrich Nagele.

Los fabriles rechazan cualquier alza de tarifas en el transporte

Los trabajadores fabriles de La Paz, en reunión ampliada departamental, resolvieron rechazar cualquier nuevo incremento en las tarifas del autotransporte.

Un documento, afirma, al respecto, que cualquier nuevo precio en el transporte, "recaerá necesariamente sobre las espaldas del pueblo".

Dice que los fabriles saldrán a las calles para defender sus derechos y los de todo el pueblo.

Acusa a los transportistas de "falta de conciencia de clase al haber sido partícipes del golpe del 17 de julio de 1980, que truncó el proceso democrático".

Hace un llamado a la solidaridad a todos los choferes asalariados para que no se presten al juego de los dueños del autotransporte cuyo monopolio es contrario a los intereses de las mayorías nacionales.

Los fabriles exhortan a los demás trabajadores de Bolivia a mantener la unidad, por sobre todas las cosas, para defender su economía.

EXIGEN CUMPLIMIENTO DE CONVENIO

Otra resolución del ampliado departamental de los trabajadores fabriles exige a la Cámara Nacional de Industrias el cumplimiento del convenio tripartito sobre la negociación salarial en cada fábrica.

El documento denuncia que varios empresarios despiden a sus trabajadores, contraviniendo disposiciones sobre inamovilidad funcionaria.

Pide a las autoridades del Ministerio del Trabajo y Desarrollo Laboral que apliquen "las más enérgicas sanciones contra las empresas que desconocen la inamovilidad de los trabajadores y que rechacen la masacre blanca".

Añade que los trabajadores fabriles defenderán sus fuentes de trabajo "con energía y decisión".

Vendedores de Lotería piden incremento

El Comité de Bases de Voceadores de periódicos, revistas y loterías pidió ayer la intervención del Ministerio de Salud Pública, para la atención de una solicitud que prestaron a la Lotería Nacional sobre incremento de las comisiones que perciben.

"Desde la fundación de Lotería Nacional se ha reconocido que, hasta la fecha, las personas que se dedican a la venta de billetes de lotería solamente perciben una comisión del 15 por ciento. De esta comisión, tan reducida, deben distribuirse los agentes, subagentes y vendedores", dice una carta dirigida al Ministerio de Salud.

Añaden que, en el último tiempo, como consecuencia del reajuste económico impuesto por el gobierno esa comisión "apenas alcanza para la subsistencia" y piden que, en aplicación del decreto gubernamental para negociar aumentos de compensación a esas medidas, se incremente el porcentaje que perciben.

Los Vendedores de Lotería se dirigieron también al Ministerio de Trabajo.

Anulación de documentos extraviados

Se comunica a las autoridades nacionales, locales y ciudadanía, que los documentos pertenecientes al señor Román Cordero Márquez quedan anulados y sin efecto, por haberse extraviado y extendido el correspondiente duplicado.

El uso indebido de la citada documentación, incluida una credencial de PRESENCIA, debe ser denunciado a las autoridades competentes, para su sanción.

CAF y FAR firmaron convenio de cooperación financiera

El Presidente Ejecutivo de la Corporación Andina de Fomento (CAF), Ing. José C. Cárdenas, y el Presidente Ejecutivo a.i. del Fondo Andino de Reservas (FAR), Dr. Claudio de Biols, firmaron en Caracas un convenio de cooperación financiera.

El acuerdo establece la compra de las aceptaciones bancarias emitidas por la Corporación, por parte del Fondo Andino. Esas aceptaciones bancarias deberán generarse en las operaciones de financiamiento de exportaciones intrasubregional de la CAF.

"Esta importante fuente de recursos, unida a los que han puesto a disposición de la Corporación los organismos nacionales de promoción de exportaciones de los países miembros y a los que provienen de sus tradicionales fuentes de captación, permitirá a la Corporación el mantenimiento de su soporte financiero suficiente para el desarrollo de los planes previstos en este campo", informó la CAF.

En la firma del convenio, estuvieron presentes los doctores César Salazar Cuervo, Vicepresidente Ejecutivo de la CAF; Eduardo Reygada, Vicepresidente de Finanzas; Gustavo Alamo, Jefe de División de Tesorería; Fernando Montoya, Jefe de División de Comercio Exterior; Omar Zurita, Secretario General a.i.; y Guido Guillermo Hansen, Analista Financiero de la Vicepresidencia de Finanzas.

APOYO AL COMERCIO RECIPROCO

La Corporación Andina de Fomento informó que, dentro de su objetivo primordial de fortalecer el proceso de integración económica de los países signatarios del Acuerdo de Cartagena, ha otorgado fundamental importancia a la específica tarea de promover y apoyar el comercio recíproco de productos de exportación no tradicionales de sus miembros, a través del mecanismo financiero diseñado para tal fin, cual es el Sistema Andino de Financiamiento del Comercio (SAFICO).

Con ese propósito y el de incrementar el aporte financiero a los mercados de exportación del Grupo Andino, la CAF ha programado el otorgamiento de créditos, para los próximos años, por un monto cercano a los 150 millones de dólares.

"De esta forma, se supera la actividad financiera realizada hasta la fecha en ese campo, que se acerca a 120 millones de dólares y responder, de esta manera, en forma más activa, a las necesidades de un mercado creciente y de gran potencialidad, según la CAF.

OUR señala, como única solución, cambio político

El Dr. Mario Lanza Suárez, miembro del Comité Directivo de la Organización de Unidad Revolucionaria, sostiene que "sólo un cambio político o de gobierno, podrá solucionar la situación de crisis económica que afronta el país". Tal cambio, añade, deberá operarse "con la conjunción de todas las fuerzas políticas y sociales".

Expresa que la actual situación se ha tornado desesperada e insostenible para el pueblo, por el alza incontrolada de los precios y por la especulación en los mismos, agravada por la falta de soluciones a los problemas creados por las medidas de la devaluación monetaria. El gobierno -- agrega-- ha seguido los lineamientos señalados por el Fondo Monetario Internacional, como condición para obtener aportes y ayudas que sólo servirían como paliativos para el desastre económico.

Se refiere a la disminución de las exportaciones, como en el caso de los minerales, y a la merma de la afluencia de divisas. Las medidas de fuerza, dice el documento, no conseguirán aplacar la desesperación popular, como tampoco las compensaciones de sueldos y salarios, que sólo disminuyen su valor adquisitivo". "Las medidas políticas no consultan los intereses populares y el actual gobierno no constituye garantía alguna, por lo que se hace necesario el cambio político", dice OUR.

Posesión de nuevas autoridades

El Subsecretario de Intereses Marítimos, Fluviales y Lacustres, posesionó ayer al nuevo Gerente General de la Empresa Naviera Boliviana (ENABOL), y al contralmirante Santiago Maesse, nuevo Director de la Marina Mercante Nacional, capitan de Corbeta Hensy Palomeque Torrelio, en sendos actos en los que exhortó a los nuevos funcionarios a "dedicar sus máximos esfuerzos en favor de la marina boliviana" ". En la fotografía, la posesión de Maesse Roca.

Estados Unidos otorga más ayuda para damnificados de inundaciones

Estados Unidos donará 860 equipos de herramientas a familias bolivianas cuyas viviendas, en ocho regiones orientales y del norte del país, quedaron destruídas por las inundaciones que afectaron esas regiones. La adquisición de esas herramientas, se hizo previo estudio para rehabilitar los hogares devastados, según ha informado USICA, el servicio informativo de la Embajada de EE.UU. en Bolivia.

Los equipos de herramientas, contenidos en bolsas especialmente preparadas, son picotas con mango, palas, machetes, hachas, martillos, clavos, frascos con tabletas de yodo, para purificar el agua contaminada, mosquiteros y galoneras.

Su distribución comenzará la próxima semana, con la cooperación de la Dirección General de Defensa Civil, Caritas Boliviana, Cruz Roja Boliviana y los comités de emergencia de cada localidad.

A esta nueva asistencia de los Estados Unidos, se suma la provisión, concretada en las últimas semanas, de 102.319 kilos de productos alimenticios básicos, en favor de 15.728 personas establecidas en Santa Cruz, Beni, Cochabamba, Oruro y La Paz.

La cooperación americana se robustece con el convenio de 6 de este mes, entre Bolivia y la Organización de Naciones Unidas para la Agricultura y la Alimentación (FAO), que estipula una ayuda de 347 toneladas en alimentos, como harina de trigo, avena enriquecida, aceite vegetal, y leche descremada en polvo, por valor de 247.500 dólares, para 15.000 personas.

USICA ha citado, asimismo, la cooperación de la empresa norteamericana Occidental Petroleum a Bolivia con el transporte de varias toneladas de alimentos y medicinas, donadas por personas particulares, en Estados Unidos.

Los 860 equipos de herramientas, se distribuirán así: Santa Ana de Yacuma, 300 equipos; Riberalta, 100; Guayaramerín, 100; Trinidad, 100; San Joaquín, 25; Magdalena, 25; San Ramón 25 y Huacaragues, 25; San Buenaventura, 80.

IMPORTANTE REUNION EN

Los tajibos ★★★★★ HOTEL

LOS TAJIBOS HOTEL, es escenario de la reunión de Comisión Mixta Boliviano-Soviética, a la misma que asisten el Vice Ministro de Comercio de la URSS y expertos de ambos países.

DE LA JUVENT
DE HOY DEPEN
EL FUTURO
DE BOLIVIA

- Quiere, respeta y obedece a tus maestros como a tus prop padres. Ellos solo buscan tu bien.
- Estima y confía plenamente en el Policía. Su más grato deb cuidarte.
- No aceptes jamas invitaciones de mujeres y hombres desc Es muy peligroso.
- Avisa al Policía o cualquier persona mayor, de hombre o mu sospechosa merodeando tu colegio, tu casa é intenten mole
- No destruyas tu salud ni tu moral. Rechaza a los malos amig te inviten a practicar vicios.
- No ingreses a establecimientos prohibidos a tu edad.
- Asiste puntualmente a tu colegio. No faltes sin conocimiento tus padres.
- Cuando te veas en dificultades, pide ayuda al Policía. El es t
- Con tu dedicación al estudio demuestra que amas a tus pad correspondes al esfuerzo que hacen para darte educación. T en el colegio serán su mejor recompensa.
- Ayuda a tus compañeros menores de edad en todos los prob que se les presenten.
- Ten siempre presente que cuando te veas en dificultades llam al teléfono 110 o 119 acudirá la Policía en tu ayuda.

ESTE ES UN MENSAJE DE LA POLICIA BOLIV

Campaña de protección

La Policía Boliviana ha iniciado una campaña de protección a la sociedad, en la que pide la participación del público. Esta campaña, en su primera fase, consiste en la distribución de carteles con recomendaciones y consejos prácticos a la ciudadanía, especialmente a la niñez y a la juv

Las autoridades de la Po liviana, a través de su Departa Relaciones Públicas, solicit colaboración de los padres de fa profesores para que respalde peren a esta campaña.

Intendencia Municipal

Producción de pan de batalla abastece al mercado de La P

"La cantidad de pan de batalla que se elabora en los hornos de la ciudad no alcanza para toda la población de La paz", dijo a PRESENCIA el Intendente Municipal, Cnl. Jaime Tórrez Chirveches.

Afirmó que la escasez de ese producto se debe a la "poca cantidad de pan de 70 gramos, a 1,50 pesos bolivianos, es decir el pan de batalla que se produce en los hornos, de acuerdo con las autoridades del Ministerio de Industria, Comercio y Turismo.

"No es que no haya pan de batalla o que la Intendencia no controle, es que la marraqueta se termina en las primeras horas de la mañana, especialmente en las zonas populares, donde se nota la falta de pan de batalla porque pan especial a dos pesos hay en grandes cantidades. Los panificadores utilizan el 70 por ciento de la harina para elaborar ese tipo de pan", señaló.

Informó que algunas personas que vendían pan de batalla a dos pesos fueron detenidas y "sancionadas drásticamente por instrucciones del Alcalde Municipal".

CONTROL EN MERCADOS

Anunció que, con apoyo de efectivos de la Guardia Nacional de Seguridad Pública, y de la Brigada Policial Femenina, este fin de semana se intensificará el control de peso y precio de los productos que se comercializan en los mercados públicos de La Paz".

"Principalmente, controlaremos los precios establecidos para diez artículos, de los cuales hay precios oficiales dados por el Ministerio; también de azúcar, aceite, ar y otros productos en y almacenes de abarr haló.

Dijo que, con boración de la Guar denuncias que efec amas de casa, "e controlar efectivar mercados y tiendas tes, los fines de sem

"Lamentablemen cemos de personal ejercitar un efecti durante toda la Solamente tenemos darmes que debe cines, parques y pas mercados, sitios públ lugares donde es n presencia y tenemo cuatro vehículos plazarnos", señaló.

Dijo que en La P de 80.000 puestos Afirmó que la Intend también controlar e de la zona sur, El Alt aledaños.

Negociaciones salaria entre CNSS y trabajad

La Caja Nacional de Seguridad Social (CNSS) y representantes de los Comités de Bases de las regionales de la institución iniciaron ayer negociaciones para definir un nuevo salario salarial para trabajadores administrativos, paramédicos y manuales de la entidad aseguradora.

Anteriormente, los trabajadores de la CNSS manifestaron su disconformidad con el bono de 2.600 pesos concedido por el gobierno a la administración pública y solicitaron "negociaciones directas" para establecer nuevos reajustes salariales. Las autoridades señalaron que no podían atender la solicitud, en razón de que la CNSS es entidad pública.

Sin embargo, en días, el Ministerio de Desarrollo Laboral negociación directa CNSS y sus empleac

En ese sentido, formado una Comis compuesta por aut trabajadores, para análisis y estudio de titorio presentado po tés de Bases y soluciones.

Las autoridades de en base a las recom de la Comisión propondrán al direc entidad y al gobier justes salariales c con el impacto causa medidas económicas bilidades financieras do.

La Comisión Mixta dida por el Subgere ciero de la CNSS, L Alarcón Jemio y la ocho representantes y ocho labora representantes patr los doctores Walte Lorenzetti y Orlando licenciados Enrique S René López Linares Farfán Pinto y Jaime los señores Oscar Bar y Oscar Baptista representantes labora señores Raúl Díaz, Fernández, Roland Ruddy Salvatierra, Vidola, Félix Rosal Sivila y Abdón Cacha

AVISOS ECONOMICOS DE P

anta Cruz

uana decomisó mercadería aluada en $b 100 millones

ministración Distrital as de Santa Cruz a la altura del 12 de la carretera alabamba, mercadería en aproximadamente es de pesos bolivianos conducida en cuatro de alto tonelaje. gos de detener los se estableció que se de maquinaria por un proximado de 38.400 que era conducida Puerto de Arica sin la ación que avale su ión legal", informó la General de Aduanas. bjeto de verificar la documentación existente, y abrir dos de los cuatro "containers" que estaban cerrados, viajó ayer una comisión presidida por el Director General de Aduanas, Cnl. Arturo Doria Medina, e integrada por técnicos de ese organismo interventores y representantes de los propietarios.

Se informó que el delito de contrabando, descubierto ayer, presenta agravantes como una falsa declaración de documentos y utilización de la razón social de una firma supuesta (San Isidro), "Se aplicarán las sanciones de acuerdo al Código de Legislación Aduanera y de represión al contrabando", se informo.

Se dijo que, una vez abiertos los contenedores, se harán los cálculos para determinar el valor de la mercadería.

El Cnl. Doria Medina denunció que, "como de costumbre", existieron sondeos de soborno, pero también amenaza, "pero ya se han aplicado las disposiciones con todo rigor no solamente contra los implicados en el contrabando sino también contra un funcionario de aduanas. Se ha instaurado un proceso y ordenado la detención de ese funcionario", dijo.

En la investigación que se efectúa, se conocerá cuál ha sido el sistema empleado para introducir esa mercadería al país.

OTRO DECOMISO

Se informó también que "gran cantidad de mercadería consistente en ropa confeccionada y artículos de línea blanca", fueron decomisados en la firma comercial "Gran Casa", ubicada en calle Palma, zona de Hamacas, en Santa Cruz.

Se estableció que las facturas presentadas no fueron legalizadas en Panamá, como prescribe la legislación consular y aduanera, razón por la cual la mercadería se considera contrabando.

cios oficiales

dólar para el mercado libre

precios oficiales del ra el mercado libre, que de referencia para las es de hoy, son los si- Comprar: 78,96 $b. venta

anco Central de Bolivia que los citados precios raron al cierre de las es de ayer, en Bancos ales y casas de cambio. Av. Camacho, el precio fluctuó entre 77 y 79 bivianos.

Cuarto intermedio hasta hoy, en la negociación salarial con maestros

El Ministro de Educación y los Comités de Bases de los maestros urbanos y rurales han aprobado anoche un cuarto intermedio en la negociación del pliego salarial presentado por el Magisterio.

Hoy, en el curso de la mañana, se volverán a reunir los maestros y el Ministro de Educación para continuar negociando la solución de este problema que ha motivado la paralización de las clases en los establecimientos fiscales de todo el país.

Los maestros rurales y urbanos han rechazado las tres ofertas presentadas como última posibilidad para atender las demandas salariales del magisterio. Ayer, entregaron una contrapropuesta que fue sometida a disouisiones y análisis, por ambas partes. No se hizo conocer a la prensa la contrapropuesta de los maestros simplemente se indicó que ella está en "estudio sobre los factores de incidencia salarial".

Tanto el Ministro como los maestros han acordado reanudar estas negociaciones en el transcurso de hoy y se espera que ambas partes lleguen a un acuerdo final, de manera que el lunes se reanuden las labores escolares, en toda la República.

Conferencia de prensa:

"Importadoras de vehículos y la banca quebrarían, si no se aplica flotación"

-Financiamiento externo para vehículos llega a $US 120 millones-

Las firmas importadoras de vehículos y la banca privada nacional ingresarían a una quiebra inminente, si no se aplica la flotación del dólar al financiamiento concedido a los transportistas por la venta de automotores.

Ese financiamiento , según se aclaró, corresponde a créditos que internacionalmente se otorgan en todos los países del mundo , a través de los sistemas bancarios, en este caso, la banca privada boliviana, en la comercialización de vehículos.

Estos conceptos fueron expresados ayer, en una conferencia de prensa ofrecida por el Presidente de la Asociación Boliviana Automotriz, Fernando Romero, miembros de esa institución y el Presidente del Banco Boliviano Americano, Luis Eduardo Siles, en representación de la Asociación de Bancos Privados de Bolivia (ASOBAN), Adalberto Violand, presidente de una firma importadora de vehículos, explicó la situación de las empresas de ese sector.

HUELGA DE TRANSPORTISTAS

Romero indicó que la conferencia de prensa había sido convocada a raíz del conflicto surgido en el sector de transportistas, el problema según anotó, involucra directa o indirectamente a las firmas que integran la Asociación Boliviana Automotriz, y a la banca privada nacional, como grupo financiero.

Dijo que el conflicto se originó en las obligaciones económicas que tienen los transportistas por compra de vehículos con destino al servicio público, a partir de agosto, de 1981, y hasta febrero de 1982, cuando se adoptó el control de cambios sin disponibilidades de divisas, Anotó que para muchos deudores en moneda extranjera se compararon los ingresos en un nivel de cambio ficticio que no permitió cubrir sus obligaciones al cambio paralelo y menos al cambio oficial.

Añadió que, en febrero, de este año, se devaluó el peso de $b. 25 a $b. 44, por dólar, sin cambiar las reglas del juego, agudizando los problemas; en marzo último, se adoptó el modelo de "flotación", suprimiendose "teóricamente, las subvenciones y subsidios". Dijo que el modelo es, únicamente, "un enunciado, pues, a la fecha, el Estado deja flotar el precio del dólar, y no permite flotar el salario ni el precio del transporte y congela los ingresos de los asalariados, situación que no permite a los transportistas hacer frente a sus obligaciones económicas por pago de deudas, compra de repuestos etc.

"EFECTO EN CADENA".

Por su parte, Luis Eduardo Siles, de ASOBAN indicó que había sido invitado a la reunión para hacer conocer la posición de la banca privada. Dijo que las consecuencias del incumplimiento en el pago de deudas al sector automotor "serían desastrosas y muy graves para el país, por su efecto negativo en cadena".

Señaló: "Miles de hombres del volante, con pequeñas cuotas iniciales, con garantías hipotecarias y con préstamos en base al ahorro familiar, recibieron vehículos como herramienta de trabajo. Ninguna firma importadora automotriz ha financiado por sí sola los créditos, y para ello tuvo que recurrir a la banca la que, utilizando recursos externos, ha concedido financiamientos convenientes al interés de los transportistas".

Anotó que, por ello, al "producirse la insolvencia del sector automotor por el incumplimiento en el pago de amortizaciones, se colocará también a la banca privada en la misma insolvencia frente a sus compromisos con el exterior, lo que, en definitiva, es la insolvencia del mismo país".

Agregó: "Por esta situación, que es muy delicada para el país, la banca actuará en forma responsable, ejecutando acciones judiciales contra el sector automotor para la cancelación de los préstamos concedidos".

Explicó que la situación de mora que existe en ese sector "no puede ser mantenida por más tiempo ni tampoco puede ser resuelta con medidas efectistas, con soluciones forzadas, arbitrarias e ilegales como la cancelación de las deudas a $b. 25, por dólar, como se pretende aplicar para resolver el conflicto surgido con los transportistas".

"FLOTACION PERFORADA"

Romero afirmó que circulan versiones extraoficiales en sentido de que el gobierno adoptaría un "cambio intermedio" para el dólar norteamericano, a fin de que los transportistas paguen sus deudas, "o sea, una flotación con excepciones". Advirtió que esa "distorsión del modelo no funcionará jamás pues las excepciones contradicen la esencia misma del modelo y vulneran su validez".

Siles argumentó que ese extremo no podría darse en el país, "porque sería el propio gobierno quien perfore un modelo impuesto por él".

"No estamos defendiendo el modelo de flotación, aunque muchos creemos en él, pero condenamos que el Estado no sea consecuente con sus propios principios enunciados", afirmó.

Romero dijo que la Asociación Automotriz Boliviana, "desea exteriorizar nuestros legítimos derechos como responsables de una actividad comercial e industrial legal, porque no podemos ser condenados a recibir un cambio (por dólar) inferior al que nos corresponde pagar, no sólo porque nuestras estructuras financieras no lo permiten, o que se desvirtúe un principio de un modelo, sino porque nos condena a desaparecer, nos priva de credibilidad lograda por muchos años de trabajo y, al no permitirnos encarar nuestras obligaciones, lleva al sistema bancario y financiero, íntegro, del país, a su quiebra".

Por último, se aclaró que el gobierno no había invitado a ese sector en las negociaciones que se realizan con los transportistas.

Rector de la UMSA propicia diálogo con universitarios

Dicen que institucionalización culminará con elección de nuevo rector

"Quiero iniciar un diálogo abierto, franco y sincero con todos los frentes universitarios para establecer, en conjunto, las normas para llevar adelante el proceso de institucionalización que nos hemos trazado y culminar con la realización de un claustro que elija al nuevo Rector de la UMSA", dijo ayer Luis Fernando Valle, actual rector.

La declaración fue hecha a PRESENCIA ante una consulta sobre el nuevo cierre de la UMSA, dispuesto ayer, después del mediodía. El Comité de Bases Interfacultativo había declarado "día de Lucha, con movilización y suspensión de actividades académicas", en demanda de la renuncia del Rector.

Piquetes de estudiantes, según el informe del Rector, intentaron "apoderarse del monoblock central" de la UMSA. Sin embargo, la acción fue rechazada por funcionarios administrativos que, "en grescas abiertas, desalojaron a los piquetes universitarios". En esa circunstancia, se hizo presente la policía y dispersó a los presentes con gases lacrimógenos.

Consiguientemente, la UMSA fue cerrada, después de la acción. El Comité de Bases Administrativo declaró huelga general indefinida, en defensa de su fuente de trabajo y en demanda de garantías.

Valle dijo, sin embargo, que gestionará la suspensión de la medida y que ha decidido propiciar el diálogo con alumnos, docentes y administrativos, para garantizar la normalidad de las actividades académicas.

"No deseamos que ni estudiantes ni docentes ni administrativos ejecuten medidas de presión para alterar las labores académicas. Queremos un diálogo constructivo para vivir en paz", dijo.

Ex-Decanos de la UMSA

"El malestar universitario se debe a la política académica vertical"

Seis ex- Decanos de facultades de la Universidad Mayor de San Andrés, (UMSA) de La Paz que ejercieron sus funciones hasta el golpe militar del 17 de julio de 1980, señalaron que el actual "malestar universitario se debe a la política académica impuesta verticalmente", y expresaron su preocupación por la pretensión de las autoridades de "cerrar nuevamente las puertas" de la UMSA.

En un documento entregado a la prensa, los ex- Decanos dicen que los cierres de 1971 y de 1980 significaron un "gravísimo perjuicio para los estudiantes, para la economía universitaria y para la vida misma del país". Un nuevo cierre de la UMSA sería censurable y causaría nuevos perjuicios.

"Estamos convencidos de que una universidad no se conduce con ofrecimientos insinceros de una remota vuelta a la democracia y que, el fracaso del diálogo, producido de la misma insinceridad, conduce al nuevo cierre con el que se ameraza a la comunidad universitaria. Las autoridades no pueden contentar ya el descontento cada vez mayor de esta comunidad", dice.

Agregan que es injusto acusar a los mismos estudiantes de la dispersión, con gases lacrimógenos, de la asamblea general efectuada en la UMSA el 12 de abril.

Los ex- Decanos dicen, asimismo, que la política académica vertical , origen del malestar universitario, se manifiesta en el despido por "supuestas razones políticas" de docentes antiguos y su reemplazo por "nuevos profesores que, en su gran mayoría, carecen de toda calificación académica y profesional para ejercer la cátedra".

Agregan que se han elaborado planes de estudio , en forma vertical, que "representan un retroceso frente a los que estaban en vigencia en julio de 1980". Los nuevos planes de estudio, según el documento, perjudican a los estudiantes, que ven alargarse sus estudios.

La investigación científica y tecnológica , según los ex-Decanos, ha sido separada de la docencia, lo que significa un retorno a la enseñanza teórica. "Se ha burocratizado la investigación científica".

Los ex- Decanos denuncian , asimismo, que "se ha certificado el egreso a estudiantes que no han cumplido con las exigencias reglamentarias".

Los ex- Decanos se solidarizan con los planteamientos de los Rectores de la última gestión autónoma, emitidos el 18 de abril último. Esos planteamientos son los siguientes: inmediata vigencia de la autonomía universitaria; amnistía para los miembros de la comunidad universitaria, perseguidos o exiliados por razones políticas; reincorporación de los docentes despedidos y que obtuvieron sus cátedras por exámenes y concursos, y de los administrativos injustamente despedidos ; vigencia de los decretos económicos en favor de la universidad, derogados o modificados a partir de julio de 1980 y disolución de los grupos de choque que operan en la Universidad.

Firman el documento, el Dr. Abelardo Villalpando, ex- Decano de la Facultad de Derecho, Dr. Eduardo Nava Morales, ex- Decano de la Facultad de Ciencias Económicas; Lic. Eliana de Eysaguirre, ex Decana de la Facultad de Ciencias Sociales; Ing. Antonio Saavedra, ex- Decano de la Facultad de Ciencias Puras y Naturales; Lic. Leonardo Soruco, ex - Decano de la Facultad de Humanidades; y Arq. Pedro Von Vacano, ex - Decano de Arquitectura.

Canal 13 de Televisión Universitaria

Autoridades universitarias inauguraron ayer la planta de Transmisiones del Canal 13 de Televisión Universitaria, dependiente de la Universidad Mayor de San Andrés (UMSA), de La Paz. El nuevo canal comenzará a trabajar normalmente a partir del 1º de mayo próxtmo.

La planta tiene ahora un alcance de tres kilómetros, en línea recta, y una potencia de 1.000 vatios. El Canal 13 reemplazará al Canal 5, que trabajó hasta ahora con una potencia de 100 vatios.

El acto inaugural contó con la presencia del directorio del Consejo Nacional de la Universidad Boliviana (CONUB), presidido por el Dr Luis Felipe Hartman. Los equipos fueron bendecidos por el P. Vicente Beneyto.

El Director de Infraestructura del CONUB, Ing. Gonzalo Arce, destacó el esfuerzo del extinto Ing. Miguel Tejada Velasco que, como presidente del Consejo Nacional de Educación Superior (CNES), fue "pionero de la televisión universitaria".

Hartman, por su parte, a tiempo de inaugurar la planta y los nuevos equipos, dijo que el canal servirá a la UMSA, para mostrar el potencial cultural y los recursos humanos de que dispone.

El Rector de la UMSA, Luis Fernando Valle afirmó, por su parte, que el canal es "fruto del esfuerzo y el trabajo mancomunado en el campo científico y de extensión cultural" entre CONUB y la UMSA. Añadió que la planta y los equipos representan una inversión de un millón de dólares y que, poco a poco, continuará la implementación de la planta.

Las autoridades universitarias entregaron, asimismo, un pergamino de reconocimiento a la viuda de Tejada Velasco.

En la composición fotográfica, los equipos, la antena de transmisión del Canal 13 y el acto de bendición, en El Alto de La Paz.

COD de La Paz

"Convocatoria a Constituyente tiene objetivos continuistas"

"La proposición unilateral y engañosa de una Constituyente no es sino un argumento del gobierno para prolongarse como gobierno continuista de la dictadura instaurada en el país el 17 de julio de 1980", dice un pronunciamiento emitido ayer por la Central Obrera Departamental de La Paz.

El documento, firmado por Walter Delgadillo, dice que el reciente anuncio gubernamental es "una respuesta distraccionista, que pretende eludir las reivindicaciones políticas de libertad del pueblo".

"No puede haber solución a la gravísima crisis nacional, que abarca a todos los aspectos del acontecer, si no es sobre la base de la soberanía, libre y organizada participación del pueblo en la adopción de iniciativas y proposiciones". Por ese motivo, "ninguna proposición que haga el gobierno, al margen de la Constitución y de la vigencia inmediata de todas las libertades y derechos puede ser motivo de consideración", dice el pronunciamiento.

Afirma que la última proposición presidencial "lo que quiere es perpetuar en el gobierno y en el poder al sistema que, hasta ahora, sólo ha traído destrucción, miseria y vergüenza a todos los bolivianos".

Según la COD de La Paz, los trabajadores no aceptan la proposición del Presidente Torrelio porque ésta prevé la elección de una Constituyente con estas restricciones:

-"Sin vigencia plena de la Constitución.

-Sin amnistía general e irrestricta.

-Con grupos paramilitares en el país y en medio de la corrupción oficial.

-Sin vigencia de la COB y de las demás organizaciones sindicales nacionales.

-Sin ninguna solución global e integral a la grave problemática salarial, económica y reivindicativa de los trabajadores y del conjunto del movimiento popular".

La COD dice que "se trata de una proposición destinada a mediatizar la vigencia democrática plena, de impedir un verdadero diálogo, para, de esta manera, someter engañosamente a la población al cumplimiento de un plan trienal que no le fue consultado, que no lo acepta y lo rechaza junto con sus ejecutores y propugnadores".

El documento insiste en la imposibilidad legal de convocar a una Constituyente y critica la declaratoria de "estado de emergencia" de los organismos de seguridad y de las Fuerzas Armadas.

El estaño se cotizó en 5.66 dólares

La libra fina de estaño se cotizó ayer en 5,66 dólares por libra fina, siete centavos de dólar menos que el precio registrado el jueves, en la Bolsa de Metales de Londres. Las ventas a 90 días fueron fijadas en 5,84 dólares por libra fina.

La agencia de noticias AP informó, desde Londres, que el dólar continúa bajando ayer, al concluir una semana de declinación. El precio del oro subió pero quedó muy por debajo de sus niveles de la semana pasada.

Los operadores de Zurich dijeron que el aumento del oro en seis dólares, registrado ayer, se debía a la preocupación por la situación en Medio Oriente y la crisis de las Islas Malvinas.

Denuncian la detención de universitaria

Representantes del Comité de Bases Interfacultativo de la Universidad Mayor de San Andrés (UMSA), denunciaron la detención de una estudiante de la carrera de Bibliotecología de apellido Peñaranda, cuando ésta se dirigía a su domicilio, anoche a las 20.30 horas.

estros de colegios privados ralizarán labores el martes

Comité de Bases de los Trabajadores de la Educación de La Paz declaró ayer un paro de 24 horas, que se el martes, en los colegios particulares en demanda de oficial a los planteamientos salariales del magisterio privado.

un Voto Resolutivo entregado a PRESENCIA, los de la educación privada dicen que persisten las di- de las autoridades en atender las demandas salariales ector y que el paro del martes es la "primera medida" gir atención a sus planteamientos.

egan que el magisterio nacional "se encuentra en lucha indicaciones socio-económicas" y que las demandas del scal "son nuestras demandas".

profesores de colegios particulares dicen, asimismo, cesión de la Impenta "Marcelo Quiroga Santa Cruz" el magis- ceto ha sido víctima de "humillantes vejaciones, en e los derechos humanos y ciudadanos, por parte de los nos oficiales de represión".

ocumento, en su parte resolutiva, dice: "PRIMERO.- las demandas socioeconómicas del magisterio fiscal. DO.- Exigir la pronta solución de los planteamientos cos de los trabajadores de la educación del sector fis- el privado. TERCERO.- Condenar enérgicamente la nte represión y atropellos de que ha sido objeto el rio paceño. CUARTO.- Decretar paro de labores de 24 n los colegios particulares de la ciudad (de La Paz), a e las cero horas del día martes 27 del presente, como medida".

Comité de Bases de los Trabajadores de la Educación de La Paz está compuesto por los siguientes pro- Enrique Agüdo, Jorge Salinas, Octavio Quisberi, roncoso, Teresa de Rioja Héctor Andia, y Ana María ano.

Trabajadores de radio y TV protestan por atropellos

Comité de Bases de los res en Radio y Tele- mitió un comunicado rdual expresa su pro- tentados contra la expresión, por parte ourios de gobierno. nunciamiento , dice:

Comité de Bases de los res en Radio y Tele- hace conocer nte su más protesta por los s atentados contra la de expresión y la de amedrentamiento objeto los comunica- ales, patentizado una l día de ayer, cuando y descortes el Sr. Jorge Smith, Asesor de la de la República, un casette al reportero Urquidi de Radio ando éste cumplía su n el Ministerio de Transportes y Comunicaciones, junto a otros periodistas.

Asimismo, denunciamos la vigilancia permanente a la que es sometido el presidente de nuestro Comité de Bases, por parte de agentes.

Por lo tanto, el Comité de Bases de los Trabajadores en Radio y TV advierte, que, de seguir produciéndose estos hechos, se verá obligado a tomar otras actitudes en defensa de sus miembros, la sagrada misión de informar y, al pueblo, el derecho de ser informado.

La Paz, abril 23 de 1982.
COMITE DE BASES DE LOS TRABAJADORES DE RADIO Y TV

El documento está firmado por Rodolfo Gálves, Edwin Solórzano, Wilfredo Ordoñez, Hugo Gonzáles, Roberto Lazcano y Vladimir Zurita.

General de la República

forme final del caso RIBSA conocerá dentro de 10 días

nado la mayor priori- vestigación del caso por ello, estimo que el nal de la comisión para el efecto se entro de 10 días", dijo NCIA el Contralor e la República, Gral. nando Rojas.

que el Ministerio de envió a la Contraloría antecedentes el 20 de antes ya se había que una comisión del fiscalizador in- denuncia.

omisión recorrió los a de Planeamiento y ción, Finanzas, la Secretaría de la a de la República ar la información que utilizar en la in- ".

la Contraloría inició gaciones el 19 de abril. rvención de la Con- eneral de la República se debe a que por Decreto de Excepción, el gobierno autorizó al Ministerio de Defensa la compra de la Fábrica de Tejidos RIBSA, operación en la cual se pagaba un sobreprecio de más de 5 millones de pesos.

RECEPCION DE LA AUTOPISTA

El Gral. Obando Rojas informó que, en base al informe del Servicio Nacional de Tránsito, la Dirección Técnica y la Dirección Jurídica de la Contraloría, se decidió recibir en forma oficial y definitiva los trabajos efectuados por la Empresa Constructora Bartos.

Dijo que se verificó que los trabajos efectuados por Bartos, en los sectores donde se encontraron deficiencias, están en buenas condiciones. Señaló que se recibió, también en definitiva, la instalación de luminarias instaladas en la autopista.

Anunció que, a partir de la fecha, la empresa Bartos no tendrá responsabilidad alguna "porque el Servicio Nacional de Caminos se hará cargo de ella".

Señaló que "todavía existen algunas bermas en mal estado, aspecto que deberá merecer la atención del Servicio Nacional de Caminos y no así de Bartos".

Sobre las pasarelas, informó que no fueron construidas por Bartos sino por otra empresa "la que no pudo cumplir su contrato por falta de cemento. Estamos, sin embargo, a la espera de la respectiva documentación para conocer con exactitud el motivo del atraso ya que estas pasarelas merecen mayor atención porque están destinadas a no arriesgar la vida de los transeúntes", dijo.

ades del Beni ecen a la FAB

utoridades del Beni ayer radiogramas de ento a la Fuerza viana (FAB) por la ón que brinda en el de medicamentos, alimentos a las zonas de ese departamento. isposición del go- FAB puso a dis- del Beni y otras sus aviones Focker traslado de las s que se recibieron del

Presidente del Banco Boliviano Americano:

La flotación es irreversible, pero tiene que haber oferta de dólares

-Precio del dólar a $b 79, es ficticio y tiene que bajar-

"La flotación del dólar es irreversible, pero tiene que empezar a funcionar efectivamente y tiene que crearse la necesaria oferta de divisas en el mercado", dijo ayer el Presidente del Banco Boliviano Americano y miembro de la Asociación de Bancos Privados de Bolivia (ASOBAN), Luis Eduardo Siles.

Señaló que el precio del dólar norteamericano "encontrará su nivel de cotización real con la presencia de una oferta adecuada de dólares que, por supuesto, será inferior a los $b. 79, como se cotiza ahora, lo que obedece a una demanda especulativa y ficticia, hecho que crea confusiones y hasta temor", dijo.

Anotó que, en caso de concretarse el Stand By del Fondo Monetario Internacional (FMI), previsto para junio próximo, la divisa bajará en su cotización en pesos bolivianos y se constituirá en el "regulador" de la oferta y la demanda de dólares.

Consultado sobre la existencia de otro canal que el país tendría para la obtención de divisas, respondió que el sector exportador las genera, especialmente la Minería Mediana y las exportaciones de metales.

Indicó que, mensualmente, ese sector generaría alrededor de $US. 20 a $US. 25 millones, que posibilita que el mercado cuente con una relativa cantidad de divisas según convenios establecidos entre ese sector y el Banco Central.

FUNCIONAMIENTO DE LA FLOTACION

PRESENCIA requirió la opinión de la banca privada en torno al sistema de flotación del dólar aprobado por el gobierno y el tipo de cooperación que existe entre ese sector bancario y el área financiera.

Siles expresó que la flotación fue adoptada por el gobierno y que la banca privada la aceptó, debido a la situación crítica de la economía nacional.

"Desde entonces, la banca privada hace esfuerzos y participa en largas discusiones con autoridades de gobierno para que se haga funcionar el sistema de flotación", afirmó.

Agregó: "Hemos pedido que haga funcionar sus mecanismos para que entre en vigencia real la flotación y adopte las sugerencias hechas por el FMI. De lo contrario, el sacrificio del pueblo, que es fuerte, será en vano".

Anotó que, cuando entren en funcionamiento las "fuerzas del mercado, la libre oferta y demanda de divisas, la economía ingresará en un período de recuperación".

Gobierno y transportistas continúan en negociaciones

Esta noche, concluye el plazo fijado para la solución de los planteamientos

Representantes del gobierno y de los transportistas continúan las negociaciones tendientes a encontrar soluciones a los planteamientos de ese sector. En fuentes del Ministerio de Transportes y Comunicaciones, hasta anoche, no pudieron conocerse detalles sobre el estado de las conversaciones, debido al hermetismo de ambas partes.

Esta noche, a las 24 horas, concluye el plazo acordado para que el gobierno dé solución a las exigencias de ese gremio, según se, dejó establecido en un documento suscrito en la noche del jueves.

Los transportistas plantearon la derogación de la flotación cambiaria respecto del dólar y la revisión de la escala de tarifas en vigencia. Asimismo, exigen que el pago de sus deudas, por la adquisición de vehículos y repuestos, sea reajustado al cambio oficial de 44 pesos por dólar.

El Ministro de Transportes, Cap. Nav. Gildo Angulo, antes de la suscripción del convenio, explicó a la prensa que, en estos momentos, "no es posible un aumento de tarifas, debido a que la población no está en condiciones de soportar esos incrementos".

Sin embargo, manifestó que existe buena predisposición, de parte del gobierno, para encontrar puntos de coincidencia respecto a los demás planteamientos.

El Secretario Ejecutivo de la Confederación Sindical de Choferes, Amado Antelo Aparicio, luego de la reunión del jueves, declaró: "En caso de que el gobierno no cumpla su compromiso (de solucionar esos planteamientos en el plazo de 48 horas) los transportistas del país ingresaremos en una huelga general indefinida, a partir del lunes".

Fuentes de ese ministerio informaron que, de ser necesario, el diálogo continuará hasta mañana, inclusive.

El Canciller viajó anoche a Washington

El Canciller de la República, Dr. Gonzalo Romero Alvarez García, viajó anoche a Washington donde participará desde el lunes, en la Conferencia Extraordinaria de Cancilleres de la Organización de Estados Americanos (OEA) que debe analizar la aplicación del Tratado Interamericano de Defensa Reciproca (TIAR) ante el problema entre Argentina y Gran Bretaña.

Viajó en compañía del Subsecretario General de Relaciones , Fernando Velasco Tárraga, En la fotografía , las dos autoridades , antes de partir.

Panaderos de La Paz anuncian huelga general e indefinida

Gobierno daría respuesta a planteamientos en reunión del lunes

Representantes de los panaderos, en La Paz, anunciaron que ingresarán en huelga general e indefinida, a nivel nacional, en caso de que las autoridades del Ministerio de Industria y Comercio no den solución a los planteamientos de ese sector.

Severo Lucana, vocero de esos trabajadores, dijo a los periodistas que el estudio sobre costos, "que permita la adopción de medidas respecto al precio del pan", aún no fue analizado por el gobierno.

Según los panaderos, de acuerdo a los resultados del estudio, el pan de batalla debe costar dos pesos (manteniéndose la subvención). En cambio, en caso de suspenderse la subvención a la harina, tendría que costar tres pesos.

El Subsecretario de Industria, Lic. Alfredo Mercado Allende, informó a la prensa que, el lunes, se realizará una reunión con los representantes de ese sector, a fin de definir el nuevo precio del pan.

Mercado se abstuvo de adelantar información sobre la posibilidad de un incremento de los precios en vigencia. Sin embargo, en fuentes de ese Ministerio se aseguró que el lunes "habrá una definición sobre el problema".

Actualmente, los panaderos elaboran un 30% de pan , de batalla, a 1,50 pesos la unidad, y pan especial a dos pesos, de acuerdo a un compromiso suscrito con las autoridades. Pero, los propietarios de almacenes de barrio informaron que "sólo se les distribuye pan especial", para su reventa.

Poeta Octavio Paz recibió el Premio "Miguel de Cervantes"

MADRID, 23 ABR. (EFE).- El rey de España, Juan Carlos, pidió hoy a los hombres de letras hispanos, en el acto de entrega del Premio "Miguel de Cervantes" al escritor mexicano Octavio Paz, que realicen un esfuerzo innovador para el logro de una convivencia más justa.

El solemne acto, en el que Juan Carlos, entregó a Paz el título y la medalla del máximo galardón de las letras hispanas, tuvo lugar como es tradicional en el paraninfo de la Universidad de Alcalá de Henares.

Asistieron a la ceremonia embajadores, miembros del cuerpo diplomático, rectores de universidades, decanos, presidentes de reales academias, académicos y numerosos intelectuales y escritores de España y Latinoamérica.

Octavio Paz, al agradecer la concesión del galardón, recordó que "El Premio Cervantes, al escoger a éste o aquel escritor de nuestro idioma, sin distinción de nacionalidad, afirma cada año la realidad de nuestra literatura" y "nos recuerda que la lengua que hablamos es una realidad no menos decisiva que las ideas que profesamos o que el oficio que ejercemos".

El rey Juan Carlos, en su llamamiento a los escritores, afirmó que "existe el peligro de que la costumbre o la rutina nos hagan olvidar que actos como éste no pueden improvisarse ni celebrarse en cualquier parte".

"Nos respaldan -dijo- cuatro siglos de gestación, con sus luchas, sus caídas y su grandeza. Todo lo cual es necesario asumir porque conforma nuestra historia, nuestra personalidad".

"Quiero llamaros la atención a los hombres de letras -subrayo- sobre esta responsabilidad, que a todos nos incumbre como hispanos, y que a nadie cedo desde el punto de vista de un firme y arraigado compromiso de fidelidad".

Juan Carlos pidió a todos "un esfuerzo de tan intenso carácter innovador como preciso sea, para buscar en nuestras comunes raíces históricas respuestas que sin duda las hay y tan válidas o más que en cualquiera otra cultura".

"Respuestas claras -añadió-, concretas y eficaces para una convivencia más justa para una tarea común y generosa capaz de colaborar en el logro de un bienestar exigido por la dignidad humana para todos y cada uno de los habitantes de la hispanidad y del mundo, para una ilusión de trabajo, de perfección y de mutuo respeto".

Octavio Paz -señaló Juan Carlos- constituye un vivo ejemplo de lo que supone dedicar una vida al servicio de un alto ideal. "como poeta y meditador de bella prosa -destacó- cabe reconocer en él la superación de las ideologías y la capacidad de síntesis para asumir sin compejejos esta herencia hispánica en la que han de encontrarse anchas vías para la vigencia de una tradición cultural más y más comúnmente participada".

Octavio Paz unió, en su discurso, las palabras libertad y democracia "como el gran logro de las sociedades modernas", logro del que -dijo- no disfrutan vastos espacios del continente americano, que padecen bajo poderes inicuos. "Para que la libertad arraigue de veras -afirmó- hay que reconciliar antiguas tradiciones con el pensamiento político moderno".

"Vuelvo los ojos a Cervantes, el escritor nuestro que encarna más completamente los distintos sentidos de la palabra liberal", manifestó Octavio Paz. "El Quijote es una obra animada por el principio de la ironía, que subraya -agregó- con una sonrisa la grieta entre lo real y lo ideal".

"Con Cervantes -precisó- comienza la crítica de los absolutos, comienza la libertad. Cervantes sonríe: Aprender a ser libre es aprender a sonreír".

Para llegar a esta idea central, Octavio Paz recordó que en su adolescencia, la pequeña biblioteca de su abuelo, cargada de grandes escritores, contenía la obra de Galdós "Los episodios nacionales", cuyo personaje, Salvador Monsalud, le sugiere paralelismos con otros mexicanos y peruanos, especialmente del mundo indio.

Porque el mundo indio es para Paz, con referencia al mundo mexicano, lo que el islam y el judaísmo fueron para Castilla. Ambos -indicó- han padecido dos adversidades: la atomización y el centralismo que conducen al autoritarismo, y en algunas partes de América, al peor de todos, al encubierto con ideas liberales.

El escritor mexicano entró a fondo en el análisis de la obra de Galdós y recordó la anécdota del liberal que quiere convencer a palos a quien no lo fuera. "Apenas la libertad se convierte en un absoluto -subrayó-, deja de ser libertad: su verdadero nombre es despotismo".

Con gran emoción, Octavio Paz señaló que "la aparición de América con sus grandes civilizaciones extrañas modificó radicalmente el diálogo de la civilización hispánica consigo misma. Desde su origen, España fue tierra de fronteras de movimiento y su última gran frontera ha sido América: por ella y en ella, España colinda con lo desconocido".

Por su parte, la Ministra española de Cultura, Soledad Becerril, además de referirse al sentido e importancia del Premio "Cervantes" y a la personalidad de Octavio Paz, dijo que "cuando se protege la propia lengua, se protege la propia cultura, o lo que es igual, un modo específico de afrontar unos problemas e incluso de elegirlos".

La Ministra dijo también que Latinoamérica no escapa a "la crisis de ruptura de los que se ha dado en llamar civilización occidental", pero que vive este fenómeno "bajo unas circunstancias especiales".

"La herencia histórica española -afirmó- condiciona profundamente la identidad cultural de los países que han recibido su influencia, y aparece, a veces, como obstáculos para realizar una evolución paralela a la llevada a cabo, en los dos últimos siglos, por los países de tradición cultural anglosajona".

La interpretación del "Gaudeamus Igitur" por el "Schola Cantorum" de Alcalá de Henares cerró el acto, que se prolongó en el claustro de la Universidad, donde los reyes hablaron con los invitados y felicitaron nuevamente al galardonado, en un ambiente de gran cordialidad.

ACTIVIDAD CULTURAL EN LA PAZ

MUSEO NACIONAL DE ARTE.- Exposición de óleos y cerámicas del artista argentino Emilio Haro Galli. (Local: Calle Comercio, esq. Socabaya).

CASA MUNICIPAL DE CULTURA.- Martes 27, horas 18 y 30, conferencia del Dr. Walter Montenegro sobre el tema "El Japón, la tierra, el hombre, la nación". Disertación auspiciada por la Embajada del Japón y la Asociación de Ex-Becarios en el Japón.

ACADEMIA NACIONAL DE CIENCIAS.- Lunes 26, horas 18 y 30, instalación de la corresponsalía del Instituto Weizman de Israel en la persona del Gral. José A. Zetaya, miembro del directorio de la Academia Nacional de Ciencias de Bolivia. Acto auspiciado por la Academia de Ciencias y la Embajada de Israel. (Local: Av. 16 de Julio N°. 1732).

NUEVA HASTINAPURA.- Jueves 28, horas 19.00, conferencia de Isaac Wolpin sobre el tema "Enigmas del pasado". (Local: Calle Juan José Pérez N°. 354)

GALERIA MELANY BEART.- Exposición pictórica de artistas navales. Muestra que forma parte del programa de celebración del XIX aniversario de la creación de la Armada Boliviana (Local: Av. 6 de Agosto N°. 2534).

GOETHE INSTITUT.- Martes 27, horas 19.00 proyección de la película "Bolwieser", de R.W. Fassbinder. Jueves 29, horas 19.00, programa folclórico a cargo del cuarteto "Tiempo Nuevo". Viernes 30, horas 19.00 proyección de la película experimental "Partenogénesis del artista", de Diego Torres. (Local: Av. 6 de Agosto N°. 2118).

CASA MUNICIPAL DE CULTURA.- Exposición de cerámicas de Cervando Mercado Alba.

GALERIA EMUSA.- Exposición de fotografías de Pedro McFarren (Local: Av. 16 de Julio N°. 1607).

SALON MUNICIPAL.- Exposición de pintura de cuatro artistas bolivianos: Emilio Tórrez Illanes, Claudio Arduz, Francisco Ramos y Gastón Araoz. (Local: Calle Colón).

ALIANZA FRANCESA.- Miércoles 28, horas 19.00, proyección de la película "Pedro mi amigo", de Francois Leterrier. Jueves 29, horas 18.00, conferencia de Gabriel Buti sobre el tema "Aparición y sentido de la novela actual". (Local: Av. 20 de Octubre N° 2041).

CASA MUNICIPAL DE CULTURA.- Lunes 26, horas 17.00, inauguración de la semana cultural israelí: 1) Palabras del Dr. Hugo Felipe Mancilla, director del Instituto Nacional de Historia y Literatura, 2) Palabras del Embajador de Israel, Sr. Arie Avidor. Martes 27, horas 18.00, conferencia del pastor Arturo Nacho sobre "El pueblo hebreo y su relación con la Tierra de Israel"; horas 20.00, proyección de películas israelies. Miércoles 28, horas 18.00, conferencia del Sr. Guillermo Céspedes sobre el tema "Israel"; horas 20.00, proyección de películas israelies. Jueves 29, horas 18.00, conferencia del Sr. Arie Avidor sobre "El periodismo en Israel"; horas 20.00, proyección de películas. (Programa auspiciado por la Embajada de Israel y el Instituto Boliviano de Cultura).

BANCO DEL LIBRO.- Lunes 26, horas 17.00, inauguración de la exposición de publicación de Israel. La muestra será clausurada el viernes 30, a horas 17.00 (Local: Calle Junin N° 608).

CINE 16 DE JULIO.- Ciclo cinematografico auspiciado por el Cine Club Juvenil La Paz. El programa es el siguiente: Sábado 24, horas 9 y 30 a.m. "Trizas" de Lupu Pick "Gente en domingo", de Robert Siodmak. Sábado 8 de mayo, horas 9 y 30 a.m. "Anita" de Alexander Kluge. Sábado 15 de mayo, horas 9 y 30 a.m. "La repentina riqueza de los pobres de Kombach" de Volker Scholondorff. Sábado 22, horas 9 y 30 a.m.. "Trotta", de Johannes Schaff.

CONCURSO DE PINTURA INFANTIL.- El domingo 25, a horas 9.00 a.m., se realizará en el club Naval (Av. Ballivián, final Calacoto) un concurso de pintura infantil. El certamen forma parte del programa de celebración del XIX aniversario de creación de la Armada Boliviana.

Sobre la muerte de M.L. Pacheco

NUEVA YORK, 22 (AP).- La destacada pintora boliviana María Luisa Pacheco, considerada por muchos como una de las grandes figuras latinoamericanas de la pintura moderna, murió anoche en Nueva York, a los 61 años, víctima de cáncer, informó hoy su familia.

Sus restos fueron cremados hoy y sus cenizas serán transportadas el domingo a su país natal en cuya capital serán sepultadas el martes.

Un acto en memoria de la artista ha sido organizado para el lunes en la Casa de la Cultura de Santa Cruz de la Sierra, en Bolivia.

María Luisa Pacheco, que residía en Nueva York, estudió en la Academia de Bellas Artes de la capital boliviana y en 1961 ganó una beca del gobierno español para estudiar en la Academia de San Fernando en Madrid, donde trabajó con el pintor Daniel Vásquez Díaz.

Al principio de su carrera, María Luisa Pacheco hizo una pintura figurativa en la que abordó temas de índole social, pero más tarde se orientó hacia el abstracionismo.

En 1955 fundó en La Paz el grupo "Ocho Pintores Contemporáneos", y en 1956 se radicó en los Estados Unidos.

En 1958, 1959 y 1960 recibió la beca Guggenheim. También ganó premios en la Quinta Bienal de Pintura de Sao Paulo, en la Unión Panamericana en 1959 y en el Museo de Arte de Dallas en 1966, entre otros.

Realizó numerosas exposiciones personales y colectivas en todo el mundo y su obra figura en muchos museos y colecciones privadas.

El director del Museo de Pintura Contemporánea de América Latina de la Organización de los Estados Americanos (OEA), José Gómez Sicre, dijo en Washington que con la muerte de la pintora "Pierde América Latina uno de sus grandes valores en el arte actual. María Luisa Pacheco ha sido considerada no sólo por mi sino por muchos especialistas como la primera figura del arte de Bolivia y una de las grandes personalidades latinoamericanas de la pintura moderna. Con ella pierdo también una gran amiga insustituible".

"Historia de la música boliviana" del compositor Atiliano Auza León

TARIJA, 23 (PRESENCIA).- El profesor y compositor Atiliano Auza León, ha publicado "Historia de la música boliviana", libro que ha sido satisfactoriamente acogido por la crítica de los lectores, especialmente del sector docente de la materia.

El volumen está dividido en cuatro épocas históricamente delimitadas, que se inician en las antiguas culturas precolombinas, cuyos orígenes se remontan al Siglo III de la era cristiana; luego estudia la música colonial del Siglo XVI y el barroco americano de los Siglos XVII y XVIII donde se pone de relieve que los compositores unos de origen europeo y otros nacidos en el Alto Perú, utilizan una técnica de composición al estilo europeo y algunos con medidas armónicas nativas, introduciendo en parte de sus obras, un intento de sobreestimación del indígena y sus aires vernaculares.

Al analizar la música del período republicano, el autor afirma que las manifestaciones musicales se procesan especialmente en gobiernos constructivos con la idea de reafirmar la nacionalidad, cuya manifestación es la creación de himnos nacionales y departamentales.

Finaliza el libro estudiando la música del Siglo XX, que cuenta con la presencia de variados y conspicuos compositores que, venciendo problemas y dificultades socio - económicas y culturales, logran encauzar y elevar el arte musical boliviano.

Estos y otros aspectos han sido tomados en cuenta para lograr un mayor rigor interpretativo de la creación musical constituyendo el libro del profesor Atiliano Auza León un valioso aporte a la cultura nacional y fuente importante para los investigadores.

EMUSA: Remate de obras de arte para salvar la vida de un niño

LA PAZ, 23 (ANF).- "AYUDÉNOS A SALVAR LA VIDA DE UN NIÑO" piden la Galería de Arte EMUSA y los artistas nacionales en una muestra de solidaridad humana.

En efecto, con la participación de 25 artistas bolivianos la Galería EMUSA ha organizado un remate de obras de pequeño formato a fin de cooperar en el tratamiento de un niño que se halla en peligro de muerte.

Según la gerente de Galería EMUSA, Norah Claros, el remate se llevará a cabo este sábado 24 entre las 11.30 y 13 horas en el salón de la Avenida 16 de Julio 1607.

Asimismo, informó a ANF que entre los artistas que presentarán sus trabajos al remate de solidaridad, están Magda Arguedas, Inés Córdova, Gil Imaná, Gastón Ugalde, Gustavo Medeiros, Roberto Valcárcel, así como los fotógrafos Daniel Caillet, Antonio Eguino, Freddy Alborta, Felipe Sanjinés, y Peter McFarren.

Tanto la Galería EMUSA y los artistas participantes en este remate del sábado 24 de 11.30 a 13 horas, esperan contar con la cooperación e interés del público.

HOY CINES TV

Canal 5 UNIVERSITARIA

17:45 CARTA DE AJUSTE
18:00 ANGEL
18:25 DIBUJOS ANIMADOS
18:55 CEPILLIN
19:20 MUSICA E INFORMACION
19:30 VIDEO DISCO
19:45 EL CHAPULIN COLORADO
20:10 MUSICA E INFORMACION
20:21 EL ESPECIAL DE SILVIA PINAL
21:06 VIDEO DISCO
21:21 MUSICA E INFORMACION
21:30 EN PRIMERA FILA
23:00 CIERRE DE EMISION

TESLA Tel. 353803
Matinée Hs. 15,30 Tanda Hs. 18,30 Noche Hs. 21,30 AFRICA EL CONTINENTE PERDIDO (todo público) y noticiero EL ESPEJO DE ALEMANIA.

MONJE CAMPERO Tel. 323333
Matinée Hs. 15,30 Tanda Hs. 19 Noche Hs. 21,30 LA GRAN PELEA y ESPEJO DE ALEMANIA (la función de Noche termina a Hs. 11,30.)

16 DE JULIO Tel. 377099
Matinée Hs. 15,30 Tanda Hs. 19 Noche Hs. 21,30 SOLO CUANDO ME RIO (mayores 14 años)

6 DE AGOSTO Tel. 323829
Matinée Hs. 15,30 Tanda Hs. 18,45 Noche Hs. 21,30 LA TRAMPA MORTAL (mayores 14 años)

SCALA Tel. 323535
Matinée Hs. 3,30 Tanda Hs. 7 Noche Hs. 9,30 DOÑA FLOR Y SUS DOS MARIDOS (mayores 21 años) y Noticioso EL ESPEJO DE ALEMANIA

BOLIVAR Tel. 325051
Matinée CAZADORES DEL ARCA PERDIDA (todo público) Tanda y Noche ULTRAJE (mayores 21 años)

UNIVERSO Tel. 342666
Matinée Hs. 15,30 Tanda Hs. 19 Noche Hs. 21,30 Matinée MAS ALLA DEL HONOR (14 años) Tanda y Noche FELIZ CUMPLEAÑOS PARA MI (18 años) y noticiero alemán EL MUNDO AL INSTANTE

MURILLO Tel. 352647
Matinée y Tanda LA VERDADERA HISTORIA DE BRUCE LEE y EL CAZADOR DE ESCUALOS

BUSCH
Matinée y Tanda LAS CUATRO PLUMAS y BILLY BOY Noche LA CHICA DEL TELEFONO BLANCO (estrictamente prohibida para menores de 21 años)

ROXY
Matinée y Tanda SUPER POLICIA NUCLEAR y EXPLOSION DE VIOLENCIA

MONUMENTAL ROBY Tel. 362135
Matinée Hs. 15,30 Tanda Hs. 18,30 Noche Hs. 20,30 CONTACTO EN CHINA (14 años) y noticiero alemán EL MUNDO AL INSTANTE

PARIS Tel. 329704
Matinée Hs. 15,30 Tanda Hs. 18,30 Noche Hs. 21 LA ULTIMA PROFECIA (16 años) y noticiero alemán EL MUNDO AL INSTANTE

MEXICO Tel. 351205
Matinée Hs. 14,30 Tanda Hs. 18,30 HALCONES DE LA NOCHE y LOS HERMANOS CARAÚDRA

EBRO
Matinée Hs. 14,45 Tanda Hs. 18,30 BEN HUR

CINEMATECA BOLIVIANA Tel. 325346
Matinée Hs. 15,30 Tanda Hs. 19 ENCUENTROS CERCANOS DEL TERCER TIPO y ESPEJO DE ALEMANIA

AVENIDA Tel. 325409
Matinée Hs. 3,30 Tanda Hs. 6,45 Noche Hs. 9 BRUBAKER EL CARCELERO

PRINCESA Tel. 353925
Matinée Hs. 15,30 ESCUELA DE ASESINOS (14 años) y Noticioso ESPEJO DE ALEMANIA Tanda Hs. 18,30 Noche Hs. 21,30 AMOR QUE MATA (mayores de 21 años) y Noticioso ESPEJO DE ALEMANIA

LA PAZ Tel. 325533
Matinée Hs. 15,30 MAS ALLA DE LA GLORIA (14 años) y Noticioso ESPEJO DE ALEMANIA Tanda Hs. 18,30 Noche Hs. 21,30 EL MATRIMONIO PERFECTO (mayores 21 años) y Noticioso ESPEJO DE ALEMANIA

MIRAFLORES Tel. 353842
Matinée Hs. 14,45 Tanda Hs. 18,30 ARCHIVO POLICIAL y AMOR ETERNO (16 años)

CENTER Tel. 322026
Matinée Hs. 14,45 Tanda Hs. 18,30 ASHANTY y TRINITY VA A LA GUERRA (todo público)

FANOLA
Matinée y Tanda EL SUPER HOMBRE NUCLEAR y ASESINO ASESINO

ESMERALDA Tel. 352454
Matinée y Tanda LA PANTERA ROSA ATACA DE NUEVO y EL PUNO DE LA SERPIENTE

MADRID
Matinée Hs. 2,45 y Tanda Hs. 18,30 EL LATIGO y EL JINETE DE LA MUERTE Platea 25.- Mezzanine 30.- (todo público)

ASTOR Tel. 24828
Matinée Y AHORA ME LLAMAN EL MAGNIFICO y TESTIGOS DE UN CRIMEN Tanda y Noche CUENTOS PROHIBIDOS

CAPITOL Tel. 21804
Matinée JUNTOS SON DINAMITAS y ARTURO EL MILLONARIO SEDUCTOR Tanda y Noche ARTURO EL MILLONARIO SEDUCTOR

VICTOR Tel. 23501
Matinée EL CUATRO DEDOS y EL PRESO N°. 9 Tanda y Noche TERROR EXPRESS

AVAROA Tel. 21285
Matinée EL HOMBRE MAS FUERTE DEL MUNDO y MAS ALLA DEL HONOR Tanda y Noche MAS ALLA DEL HONOR

GIMNASIO YORK
AMBOS SEXOS
SALAS SEPARADAS
Postparto. Modelación corporal, alteraciones posturales y respiratorias, adelgazamiento, dietas. Desarrollo muscular, rehabilitación.
MASAJES KARATE
Comercio 1282 - Telef. 374227 - La Paz

COCHABAMBA

OPERA Tel. 24695
Matinée, Tanda y Noche CRIMEN EL EL CAMPO DE CEBOLLAS

BUSTILLO Tel. 21203
Matinée, Tanda y Noche LA ULTIMA PAREJA DE CASADOS

SANTA CRUZ

FLORIDA
Continuado Hs. 15, 17 MACABRA LA MANO DEL DIABLO Tanda Hs. 19 Noche Hs. 21 LA HERENCIA

PARI
Vermouth Hs. 16,30 Noche Hs. 20 DEDOS DE FURIA DE BRUCE LEE y EL DINERO DEL DIABLO

CITY HALL
Vermouth Hs. 16,30 Tanda Hs. 19 CIRCULO I
Hs. 21 CIRCUL
JUEGO DE AM

MARTINEZ
Vermouth Hs.
20 SUBE Y
LAGUNA AZUL

CAMBAO
Vermouth Hs.
20 LA GEN
TIEMPO OLVI
FUNDIDADES

METRO
Vermouth Hs.
20 LA CHICA D
QUIZOFRENIA

SANTA CRUZ
Vermouth Hs.
20 ESCALERA D
LA BANDA DE
TA

PALACE
Continuado Hs.
ENCUENTRA
ENCUENTRA U
19, 21 ESTADOS

FACILITO COMPRAR...
LA CURACAO EN SU HOGAR CON
SUPER OFERTAS
MINIMAS CUOTAS INICIALES
CREDITOS SUPER LARGO
GRANDES DESCUENTOS
FACILITO LLEGAR...
RADIO
COCINA
TELEVISOR
REFRIGERADORA
RADIO CA
MAQUINAS
RADIO GRA
MAQUINAS
COLCHONES
EQUIPOS DE
ACCESORIO
LA CURACAO
CENTRO COMERCIAL CRISTAL Y SOCABA

La aventura que sobrepasa los límites de la acción...
Cuando dos bandos se enfrentan movidos por su amor a la patria.
ASALTO EN AGATHON
Mayores de 14 años
NICO MINARDOS as "Cobot Colin" Also Starring NINA VAN PALLANDT · MARIANNE HAGBEEL
Screenplay by LASO BENEDEK · LASO BENEDEK based on his novel JOSHUA'S AGATHON
Music Composed and Conducted by KEN THORNE
TECHNICOLOR
MARTES
Emocionante Estreno
cine 6 de Agosto

ONAVI
MINISTERIO DE URBANISMO Y VIVIENDA
CONSEJO NACIONAL DE VIVIENDA
COMUNICADO
Se comunica a los adjudicatarios de los Planes 100 y 50 Pacata Alta de la ciudad de Cochabamba que tienen la obligación de recoger las llaves y ocupar las viviendas que se adjudicaron, en el término de 15 días, a partir de la fecha; caso contrario CONAVI readjudicará las mismas a trabajadores de nuestro sector cotizante, sin lugar a reclamo alguno.
La Paz, abril 23 de 1982
DEPARTAMENTO DE RELACIONES PUBLICAS

PRONTO CINE UNIVERSO
En un Mundo de asesinos profesionales no hay cabida para un principiante
OPERACION VENGANZA
MAKIO KASSAR and ANDREW VAJNA Present
A JOEL B. MICHAELS, GARTH H. DRABINSKY Production A CHARLES JARROTT FILM
JOHN SAVAGE CHRISTOPHER PLUMMER MARTHE KELLER
"THE AMATEUR" ARTHUR HILL NICHOLAS CAMPBELL GEORGE COE JOHN MARLEY and ED LAUTER
Director of Photography JOHN COQUILLON, B.S.C. Production Designed by TREVOR WILLIAMS
Screenplay by ROBERT LITTELL and DIANA MADDOX Based on the Novel "The Amateur"
Executive Producers MARIO KASSAR and ANDREW VAJNA Produced by JOEL B. MICHAELS and GARTH H. DRABINSKY
Directed by CHARLES JARROTT Music by KEN WANNBERG

CONTRALORIA GENERAL DE LA REPUBLICA

INVITACION A PROFESIONALES AUDITORES

Se invita a los egresados en la especialidad y profesionales auditores con Títulos en Provisión Nacional y amplia experiencia, a presentar sus solicitudes y antecedentes, los días lunes 26 y martes 27, en el Departamento de Personal de esta Contraloría, planta baja, en horas de oficina.

Asimismo se hace conocer que la EVALUACION DE CAPACIDAD PROFESIONAL, se realizará el día miércoles 28 de este mes, a horas 15.00, en el noveno piso del edificio central, calle Indaburo, esquina Colón.

La Paz, 23 de abril de 1982

RELACIONES PUBLICAS

CINE TEATRO MONJE CAMPERO
PROXIMO ESTRENO
Ella vivía atrapada en un matrimonio sin amor.
El era el sirviente de su esposo.
Nacieron en mundos muy separados y encontraron un mundo para ellos solos.
El Amante de Lady Chatterley
El Clásico de La Literatura Erótica
MENAHEM GOLAN Y YORAM GLOBUS PRESENTAN
SYLVIA KRISTEL · NICHOLAS CLAY · SHANE BRIANT
EN UN FILM DE JUST JAECKIN
EL AMANTE DE LADY CHATTERLEY
Censura: Mayores de 21 años

Sociales

ATICAS

motivo de con- ...e el 34 aniversario ...independencia del ...ú Israel, el Emba- ...este país y la señora ...á ofrecerán una ...el miércoles 28, a ...en su residencia ...

EXALUMNAS

La Asociación de Exalumnas del Colegio Inglés Católico invita a la Misa y almuerzo tradicionales que, con motivo del Día de la Exalumna, se llevará a cabo hoy, a horas 11.30, en los salones de dicho establecimiento.

ABSE

La Asociación Boliviana de Secretarias, Filial La Paz, invita a la Misa de Acción de Gracias que se llevará a cabo el Domingo 24, a horas 11.30, en la Iglesia del Corazón de María (Miraflores).

ROTARY CLUB

El próximo lunes, a horas 19.00 el Comité de Damas del Rotary Club La Paz, ofrecerá una cena mixta en honor del Past-Gobernador Valentín Abecia que fue elegido Presidente de la Academia Nacional de Ciencias de Bolivia; de Teodosio Imaña Gobernador Nominado y de Luis Kushner, Presidente electo del Rotary Club La Paz.

...la paz del Señor y confortada con los auxilios de la Santa Re- ...ión Católica, ha dejado de existir la que en vida fue:

...a. SILVERIA B. vda. de BUSTILLOS
(Q.E.P.D.)

...é, Sixto, Orlando y Lidia, hijos; Rosaura, Miguelina, Graciela y ...dolfo, hijos políticos; los sobrinos, primos, nietos y demás fa- ...liares, ruegan a sus amistades, personas piadosas se dignen ...mpañar a la traslación de los restos mortales de la extinta al ...ementerio General, el día de hoy Sábado 24 de abril a hs. 15.30 ...m.

...rtejo fúnebre partirá de la Sede de Ferroviarios Jubilados, Av. ...ro.

...rá favor que comprometerá la eterna gratitud de la familia ...liente.

...NERARIA A. VALDIVIA. OF. FIGUEROA 766 (FRENTE AL PASAJE ...ELAS FLORES). Tels. 353630 — 372015.

FLORENTINO ONTIVEROS, esposo; RAUL, WALTER ANTONIO, ...UAN CARLOS y EDGAR FERNANDO, hijos; ROSA S. DE OPORTO, ...ia política, FELICIDAD MOLLEDA, hermana política; los tios, ...primos, sobrinos, nietos y demás familiares de la que en vida fue ...bnegada madrecita y ejemplar esposa:

FLORA VARGAS DE ONTIVEROS
(Q.D.D.G.)

...vitan a sus parientes, amigos y demás personas piadosas, se ...dignen asistir a la misa de cuerpo presente que se oficiará a Hs. ...00 p.m. y al traslado de sus restos mortales al Cementerio ...General a Hs. 17.00 p.m. el día de hoy sábado 24 de abril.

...cortejo fúnebre partirá del barrio Motorbol Nº. 296 (lado del ...omplejo Fabril).

Cochabamba, 24 de abril de 1982

...la paz y en gracia del Señor y confortada con los auxilios de la ...anta Religión Católica, ha dejado de exitir la que en vida fue ...emplar y abnegada madre

...Dña. HORTENSIA JESUS ALIAGA vda. de ARMAZA
(Q.E.P.D.)

...Ing. Mario Guillermo Armaza Aliaga y Dn. Edmundo Zuazo ...liaga y familia ruegan a sus amistades, personas piadosas, Em- ...resa Nacional de Ferrocarriles, en forma especial al Colegio ...grados Corazones y demás familiares, asistir a la misa de ...erpo presente el día de hoy sábado 24 de los corrientes a hrs. 15 ...30 p.m. y a la traslación de los restos mortales de la extinta al ...ementerio General a horas 16 y 30 p.m.

...cortejo fúnebre partirá de la calle Tejada Sorzano casi Esq. ...cre.

...asistencia a este acto de piedad cristiana comprometerá la ...erna gratitud de la familia doliente.

La Paz, abril de 1982

Los eternos niños

-I-

En el año 1887, un clínico inglés, Langdon Down, hizo una descripción amplia, muy clara, y de gran precisión, llena de observaciones aún vigentes considerandose en literatura médica como el primer sintetizador del cuadro. Al mongolismo, Kalmukismo, o tartarismo, se le denominó Síndrome de Down, y así se le conoce actualmente.

Tres son los elementos que no faltan un nunca en un mongol:

-Morfología fisionómica peculiar: trazado óculo palpebral oriental, de ahí su nombre.

-Hipotonía mascular: gran laxitud de articulaciones; miembros de cerca.

-Cierto grado variable de deficiencia mental.

A esta triada básica, pueden sumarse otros signos tales como forma y tamaño de la cabeza, con cierto grado de microcefalia, orejas pequeñas, estrabismo, lengua grande y móvil, dedos pequeños y casi del mismo tamaño (manos en tridente), deformación de los pulgares, talla corta, cardiopatías, congénitas, labio leporino; todo ello le da un aspecto muy peculiar a la cara.

Hasta hace relativamente poco tiempo, se desconocía su causa y se atribuyó a las glándulas endocrinas (tiroides, hipófisis).

Actualmente, el profesor Lejeune, ha confirmado que su origen es únicamente y se trata de una cromosomopatía, es decir, una alteración del número de cromosomas que afecta esencialmente al par 21, y aumenta en uno, con lo cual en vez de 46, el paciente tiene 47 cromosomas.

Su frecuencia puede estimarse en 1,5 por 1.000 y el hecho de que en la actualidad sea más perceptible no es simplemente porque aumente el número de casos, sino porque sobreviven en su casi totalidad, gracias a los avances de la medicina y cirugía, que soslayan las causas más frecuentes de muerte, como eran los procesos respiratorios y las cardiopatías.

Es tópico decir que aparece una mayor incidencia de niños con síndrome de Down entre los últimos hijos de matrimonio maduro (madres de cuarenta años) o que han tenido muchos hijos. Sin negar el dato estadístico, no obstante debe relacionarse más con una cronología ligada a la edad real. Vemos cada vez con mayor frecuencia primeros hijos, en matrimonios de edades jóvenes (20 a 25 años) portadores del síndrome, y lo imputamos a situaciones ajenas a la edad (drogas, tabaco, trabajo fatigoso, alcoholismo, enfermedades, etc), y en cualquier caso a que la madre se portadora de una trisonomía que pueda ser más fácilmente transmisible y que aconseja ser previamente conocida, con vistas a un consejo genético.

Todo ello, no obstante, hace recomendable como buena profilaxis en general los matrimonios jóvenes, la vida sana, la evitación de hábitos nocivos y el cuidado de la salud o en forma adecuada, especialmente en lo que respecta a la madre.

Este niño, con sus características corporales típicas y sus características intelectivas, de distinto grado de deficiencia, es un ser humano atrayente, bondadoso, alegre, colaborador, persistentemente infantil, y en un tanto por ciento muy elevado, susceptible a educabilidad y de integración social y hasta laboral.

Luna de miel en bicicleta...

VALENCIA, (ESPAÑA), (EFE).- El amor al deporte de una pareja de recién casados de Valencia (Levante Español) les llevó a realizar su viaje de bodas por varios países europeos a bordo de bicicletas.

Durante los 25 días que duró su "luna de miel", los enamorados ciclistas recorrieron 2.089 kilómetros y visitaron varias ciudades españolas, francesas e italianas.

Los protagonistas de este singular viaje, Jesús Silvestre Martín, de 28 años, y su joven esposa, Inmaculada Carlos Martínez, de 18, declararon a su regreso a Valencia que el viaje resultó maravilloso y que fueron muy felices, aunque no comentaron si en alguna escala de tan deportivo viaje comieron perdices, como rezan los cuentos de hadas.

"Unicamente -explicó la joven pareja- encontramos ciertas dificultades a la hora de solicitar hospedaje. Pensamos que les resultaba muy extraño en los hoteles que un matrimonio quisiera también aparcamiento para las bicicletas, al pedir habitación.

CIUDADELA GRAFICA — VILLA SALOME

El Comité de Adjudicatarios de la Urbanización Ciudadela Gráfica de Villa Salomé, comunica que la reunión acordada para domingo 25 ha sido suspendida hasta el 2 de mayo a la misma hora.-

La Paz, 23 de abril de 1982.

COMITE ADJUDICATARIOS

Recordando los 12 años de la irreparable desaparición del que en vida fue abnegado padre y hermano y digno militar

Tcnl. DEMA. CARLOS CARRASCO CARRASCO
(Q.D.D.G.)

el hijo y hermanos invitan a los familiares, amigos, camaradas de la Fuerza Aérea, Fraternidad "Nimbles Juniors", Ex-alumnos del Colegio "La Salle" y demás personas piadosas se dignen acompañarlos a oir la misa que en su memoria se celebrará el día de mañana domingo 25 a horas 11.00 a.m. en el Templo de las Carmelitas (Sopocachi).
Su asistencia será agradecida por la familia doliente.

La Paz, 24 de abril 1982

Miss Mundo 1981 se presentará mañana

Pilin León, de 17 años, estudiante de ingeniería en computación, 1 metro 77 centimetros de estatura, rasgos muy finos y de cabello rubio oscuro, elegida Miss Mundo 1981, se presentará mañana, por única vez, en el Hotel Sheraton, de La Paz.

Pilin León es la última de las tres venezolanas elegidas Miss Mundo, en menos de dos años.

Opina que, en muchos lugares los concursos de belleza son objetados por la mecánica y finalidad que persiguen, pero en Venezuela, la elección de la más bella es un evento que despierta la curiosidad de todos. " ¿ Para que me servirá el titulo? Para aprovechar mi imagen que me permitirá lograr objetivos en el campo social, especialmente en ayuda hospitalaria. Hay quienes dicen que podrán lograr lo mismo con una carrera universitaria; sin embargo, un certámen de belleza te permite anticipar en estos objetivos, porque todos te conocen y es más fácil que acepten ayudarte", afirma Pilin León.

La exportación de productos...

(Viene de la página 3)

1981, el Presidente Carter publicó una Orden Ejecutiva por la cual reforzaba los requerimientos de notificación para las exportaciones ya existentes para las ventas al exterior de productos de consumo prohibidos, productos químicos tóxicos y pesticidas.

Pero la orden por sí misma no prohibía la venta al exterior de un solo producto. Solamente establecía un proceso mediante el cual el gobierno de EE.UU. podía detener la exportación de unos pocos productos prohibidos "extremadamente peligrosos".

El Presidente Reagan revocó la Orden de Carter 34 días después de que fuera publicada, y ordenó a los Departamentos de Estado y Comercio reconsiderar la política estadounidense con vista a cumplir los mismos objetivos a un costo menor para los exportadores de EE.UU. En contraste con los dos años y medio de consultas con la industria y con diversos grupos de ciudadanos realizadas por la Administración de Carter, la "revisión" de Reagan se llevó a cabo tras puertas cerradas.

En septiembre de 1981, una copia del borrador del Informe de los Departamentos de Estado/Comercio cayó subrepticiamente en manos de la prensa. Revelaba el deseo de la Administración de volver a la política de "no interferir" con respecto a las exportaciones peligrosas, y hacía un llamado a poner fin a las notificaciones de exportación para los pesticidas prohibidos y los productos químicos tóxicos. Pero hay poca evidencia de que el Congreso daría su aprobación al deseo de la Administración de abrir las compuertas para la inundación de mercados extranjeros.

La filosofía de la Administración de Reagan quedó perfectamente en evidencia en la reunión de París. A último momento, el delegado experto de la Agencia para la Protección del Medio Ambiente de EE.UU. fue reemplazado por un representante del Departamento de Comercio. A continuación, los expertos gubernamentales estadounidenses trataron, sin éxito, de socavar el consenso de la asamblea en favor de las notificaciones.

El informe de la OCDE, que endosa el concepto de la notificación de las exportaciones, representa un importante revés para EE.UU. Socava las alegaciones de la Administración de que otras naciones muestran poca voluntad de seguir el ejemplo de los Estados Unidos aceptando su responsabilidad como vendedores de productos peligrosos.

Martha Huici v. de Ardúz, Johara Ardúz, Ninoska Arduz, Alvaro Ardúz, hijos; Jenaro Ardúz, Sandi Jeny v. de Ardúz, hermanos, invitan a la misa que recordando el tercer aniversario del trágico fallecimiento del que en vida fue ejemplar esposo y cariñoso padre y hermano:

Cap. Av. GONZALO ARDUZ SANDI
(Q.E.P.D.)

Se llevará a cabo en la Iglesia de San Francisco de Sucre, el día lunes 26 de abril a Hs. 7.30 de la mañana.
La familia doliente agradece su gentil concurrencia.

Sucre, Abril 1982

Capitales extranjeras en...

(Viene de la página 3)

apelar a consideraciones de seguridad nacional, por ejemplo, para defender sus propios intereses egoistas de la competencia de la inversión extranjera; todo el proceso de inversión pudiera atascarse y lesionar severamente los intereses económicos norteamericanos. También pudiera dársele entrada a un nacionalismo o a un proteccionismo exagerado que, a fin de cuentas, hiciera que el remedio fuera peor que la enfermedad.

Tal vez fuera aconsejable hacer más estrictos los trámites de adquisición de bancos norteamericanos o de intereses considerables por parte de inversionistas extranjeros. Considerando el papel que los bancos tienen en la estructura económica de la nación, el control de los bancos por extranjeros pudiera —en ciertas circunstancias— aumentar la influencia foránea sobre las decisiones económicas más allá de los límites que la prudencia aconseja. ¿Es bueno para el país, poí ejemplo, que varios bancos sean ya propiedad de intereses saudies? No puede dársele una respuesta categórica a esta interrogante, pero la próxima vez que el capital extranjero trate de adquirir un banco, el gobierno debería estudiar la cuestión con más detenimiento. Hay reglamentos que regulan la propiedad de bancos en EE.UU.

Tomando en cuenta todos sus aspectos, la inversión extranjera es un hecho positivo de la vida económica. Lo que se precisa, sin embargo, es un sistema mejor, que nos dé una idea más exacta de cómo funciona esa inversión. La nación debe crear ese sistema sin demora; sus intereses así se lo exigen (ALA).

ASOCIACION DE PROFESIONALES ADMINISTRATIVOS YACIMIENTOS PETROLIFEROS FISCALES BOLIVIANOS
LA PAZ — BOLIVIA

La Paz, 23 de abril de 1982

AIG-APA-001/82.-

Señor
Ing. William McKenney V.
MINISTRO DE ENERGIA E HIDROCARBUROS
Presente.-

Señor Ministro:

Los profesionales de Y.P.F.B. ASOCIACION DE INGENIEROS Y GEOLOGOS y ASOCIACION DE PROFESIONALES ADMINISTRATIVOS a nivel nacional con las consideraciones que merece su autoridad nos dirigimos a Ud. en resguardo de los altos intereses de la empresa fiscal de hidrocarburos, una de las principales generadoras de divisas al país, para transmitirle lo siguiente:

PRIMERO.- Los profesionales de Y.P.F.B., nos solidarizamos plenamente con el Voto Resolutivo Nº 01/82 y las medidas que adoptaren los Comités de Bases de los Trabajadores Petroleros de Bolivia.

SEGUNDO.- Solicitamos a Ud. señor Ministro, interponer sus buenos oficios ante el Supremo Gobierno para solucionar favorablemente los problemas económicos-financieros de nuestra empresa emergentes de las recientes disposiciones gubernamentales.

Atentamente,
ASOCIACION DE INGENIEROS Y GEOLOGOS DE YPFB
ASOCIACION DE PROFESIONALES ADMINISTRATIVOS DE YPFB

Ing. Gonzalo Acebey R
AIG NACIONAL

Lic. Pedro Vargas V.
APA NACIONAL

Ing. Delano Maidana
AIG LA PAZ

Lic. Rigoberto Mollinedo
APA LA PAZ

15 AÑOS

El día de hoy cumple 15 años la Srta. Mayra Doris Calderón H., con este motivo sus padres le ofrecerán una recepción social en los salones de Castle Disco Club.

un hermoso lugar para recordar a sus seres queridos

Cementerio Jardín

SEPULTURAS SUBTERRANEAS A PERPETUIDAD · CONSULTE SOBRE TRASLADO DE RESTOS

al contado $b. 27.940 con facilidades: $b. 5.940 c/inicial saldo en 12 ó 24 cuotas

información y ventas en:
inmobiliaria kantutani s.r.l.
Colón 282 Of. 502 Telfs. 369875 · 76
Cementerio Telf. 783263

HISTORIETAS

DRAMAS CLASIFICADOS

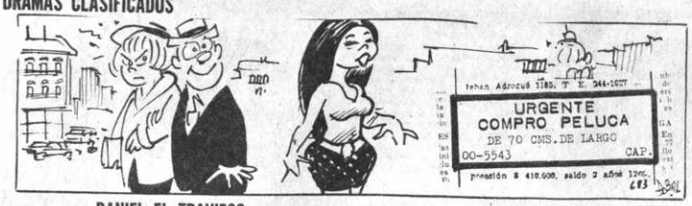

DANIEL EL TRAVIESO

—¡Echate para atrás! El va a EXPLOTAR.

SOPA de LETRAS

C	E	G	I	C	P	R	T	U
S	A	I	B	E	G	H	T	V
M	O	B	O	P	S	T	O	R
L	K	N	A	I	C	D	R	S
A	I	C	E	L	M	O	R	S
M	O	R	S	T	L	M	E	G
A	I	C	Q	U	V	O	P	S
D	A	L	F	I	L	Ñ	O	T
G	H	J	K	R	E	Y	Z	Y

Solución a SOPA de LETRAS

M	O	N	P	R	S	T	U	V
C	I	B	E	G	J	K	L	M
U	D	E	R	T	U	V	X	Y
O	N	M	C	F	A	I	O	P
M	A	D	A	M	A	S	C	O
R	G	E	L	M	A	I	L	M
U	R	S	T	R	S	D	E	G
T	O	P	R	S	O	M	E	D
S	A	L	G	O	D	O	N	S

SEIS piezas de ajedrez

Se leen de izquierda a derecha, de derecha a izquierda, de arriba abajo, de abajo arriba y en diagonal, al derecho o al revés. Trazando una línea alrededor de cada palabra, procure localizarlas todas, teniendo en cuenta que una misma letra puede formar parte de dos o más nombres por cruzarse éstos.

MARIA DE OR

FRONTERAS DE LA CIENCIA

Las causas de la escierosis múltiple

DICK TRACY

LOS PICAPIEDRAS

AGATA

TENER MENTALIDAD DE GOL

ECONOMICOS-ECONOMICOS-ECONOMICOS

PRESENCIA

Agencias Departamentales

La publicidad y avisos económicos, se reciben en las siguientes direcciones:

COCHABAMBA.- Calle Ecuador E-387. Teléf.: 26914.
COBIJA.-Cobija.
LA PAZ.- Mariscal Sta. Cruz. Ed. Esperanza.
ORURO.- Avenida 6 de Octubre. Edif. Club Oruro, 3er. piso. Teléf. 51725.
POTOSI.- Calle Padilla N° 20. Teléf. 2622.
SUCRE.- Calle Estudiantes N° 50. Teléf. 2116.
SANTA CRUZ.- Calle Beni N° 84. Teléf. 48866.
TRINIDAD.- Trinidad. Teléf. 963.
TARIJA.- Calle Bolivar 248. Teléf. 2125.

En La Paz, los avisos económicos para los días domingo y lunes, se reciben hasta horas 12 del día anterior.
Como un servicio a la comunidad, nuestra tarifa en avisos económicos es de: $b. 2.00.- (DOS PESOS), la palabra.

DE LA PREHISTORIA A LA CONQUISTA
NUEVA HISTORIA ECONOMICA DE BOLIVIA, DE LUIS PEÑALOZA C.

Este valioso esfuerzo del conocido economista Luis Peñaloza, abarca el estudio de la economía desde la prehistoria pasando por los imperios kolla e inca, terminando en la conquista española, sembrando al mismo tiempo los nuevos valores en la América Morena, para culminar con las grandes transformaciones económicas de nuestros días.

De los nueve volúmenes que intenta ofrecernos el autor, ahora lanzamos el primero.

LOS AMIGOS DEL LIBRO
Cochabamba, Casilla N° 450
La Paz, calle Mercado N° 1315

Revistas Libros

CONSCRIPTOS 1982 Instrucción teórica general, orden abierto, técnica Armas, Gimnasia-cancionero Individual explicado etc. Instituto "EVA PERON" casilla 4151 Yanacocha esq. Indaburo pida cualquier cantidad programas diarios (13-16/154685).

Profesores Academias

APRENDA RADIO Televisión, damos tester, televisores, Murillo 760 (21-25/156060).

INSCRIPCIONES ABIERTAS para secretarias Estenodactilógrafas (10 meses) Dactilógrafas (4 meses—dos horas diarias. Taquigrafía caligrafía GRATIS, materias sueltas a elección. Teléfono 328216. Instituto Comercial EVA PERON Yanacocha 682 (13-16/154685).

Departamentos Habitaciones

ALQUILO HABITACION Final Iturralde 97 Miraflores. (24-26/156084)

VENDO DEPARTAMENTO Alameda Duplex, teléfono 358138. (24-28/155986)

ANTICRETICO 3 habitaciones, cocina, baño independiente, calle 4 N° 45, tras Cancha Fabril. (24-26/156092)

DEPARTAMENTOS Nuevos vendo alto Obrajes, teléfono 783306. (21-25/156058).

ANTICRETICO departamento en Sopocachi $b. 300.000.- Ref. Telf. 311522. (23-24/156070).

Varios

MAESTRANZA VARGAS Recibe trabajos en torno de madera, todo dibujo, precios bajos. Dirección: Jaime Zudañez 1233, teléfono 321544. (20-29/15

COMPRAMOS Frascos de vidrio verde o blanco de 500 ml. y 1.000 ml. cuello para tapa rosca. Rosendo Villalobos 1794 esquina Lucas Jaimes. (6-6 Mayo/ 155537)

LADRILLOS de seis huecos, puestos en obra, existencia permanente, teléfono 374909. (23-29/156073).

FACHADAS refacciones, pintura, teléfono 329030. (23-3 Mayo/156065).

CONSTRUCCIONES remodelaciones, alcantarillados, teléfono 329030. (23-3 Mayo/156065).

LADRILLOS de seis huecos de la fábrica a su obra, permanente estock, teléfono 350640. (23-29/156073).

Propiedades Terrenos

SE VENDE TERRENO En Chulumani 4 hectáreas zona urbanizada, agua y luz, teléfono 810895. (24-27/156083)

ACHOCALLA, vendo 400 metros cuadrados $b. 105.000.-, ref. Telf. 357578 (20-24/155984).

LEGALIZACION Y Aprobación de planos, teléfono 353764. (24-30/155994)

VENDO terreno Av. La Bandera. Ref: Teléfono 331401. (23-25/156064).

VENDO dos terrenos Achumani frente Strongest, teléfono 358138. (20-24/155986).

Vehículos

TRANSFIERO MICRO Dodge americano mejor postor, teléfono 372537 (24/156096)

VENDO dos automóviles Dodge Polara 80-81, nuevos, transfiero al momento. Francisco Pizarro, 1650, tocar tercer timbre esquina Santos Machicado, San Pedro. (23-26/155993).

Ropas

COMPRAMOS ropa, tres en uno, televisores, cocinas, máquinas de coser, escribir, tejer, etc. Recojemos a domicilio, teléfonos 362774-355591. (23-27/156068).

ofertas del día

DE OCASION Un refrigerador Philips se vende a $b. 15.000.– Ref: Teléfono 310314. (24-26/156091)

PILAS Y BATERIAS Para relojes, calculadoras, cámaras fotográficas, etc. servicio técnico en relojes electrónicos, automáticos, cuerda y calculadoras. Casa "Primavera", Evaristo Valle 245 (24-25/156090)

Muebles

SE COMPRA Mesas de billar usadas. Ref. 356817. (24-25/156080).

ARCHIVADOR Metálico (gaveta) compro urgente, tipo Roneo Vickers, teléfonos 355542 y 353434. (24-25/156093)

MUEBLERIA "GUACHALLA" Ofrece juegos de living, comedores y piezas sueltas en diferentes estilos. Modelos al gusto del cliente ventas al contado y FACILIDADES DE PAGO imitado pero nunca igualado, muebles de calidad y lujo entrega inmediata. Exposición y ventas Sebastián Segurola N° 1013 (2-25/155409).

EXTRAVIOS

POR EXTRAVIO queda nulo el cheque N° 476825 del Banco de Santa Cruz. (24/156081)

POR EXTRAVIO De la Libreta de Ahorros N° 4948, a nombre de Vicenta Poma Ticona de Mutual La Primera, queda nula y sin valor alguno por haberse extendido el duplicado correspondiente. (24/156088)

EXTRAVIO habiéndose extraviado la Libreta de Ahorro N° 17-0177-3 del Banco Central de Bolivia, queda nula. (23-25/156071).

Orquestas

ORQUESTA Yungueñita Teléfono 812193 (15-29/155888)

ORQUESTA FICO MARIACA, teléfono 364041. (23-23 Mayo/156075).

GUALBERTO TROCHE Organista, teléfono 367836. (7-30/155414).

ORQUESTA Los Dantes teléfono 359452 (16-25/155952)

LOS ONIX conjunto electrónico, teléfono 371087-365996. (23-3 Mayo/156077).

ORGANISTA Calos Reynolds teléfono 374241 (6-5-Mayo/154398)

Máquinas

VENDO máquina de tejer doble Helvetia, teléfono 330753. (20-27/155997).

Casas

OCASION Sin intermediarios vendo terrenos: 5.750 M2 en Chasquipampa, Parada Micro "8", 700 M2 Alto Lima, Av. Pucarani, títulos saneados Comercio 1036, Of. 2, teléfono 360662 (24-25/156098)

VENDO CASA Miraflores Guerrilleros Lanza 1004 (18-2/Mayo/155978).

VENDO CASA Villa Armonía, teléfono 300198. (23-2Mayo/156069).

OCASION Terreno en 1° de Mayo Alto La Paz. Ref. Teléfono 812382 (24-25/156097)

VENDO CASA céntrica en Santa Cruz. Ref: Teléfono 371569 La Paz. (23-8 Mayo/151176).

ANIMALES

DOBERMAN PINSCHER hermosa cachorra de 8 meses, importada, raza pura, orejas cortadas, muy inteligente, vacunas al día, excelente guardián, linda casa de madera incluida, teléfono 793477 Sr. Parker. (21-24/156990).

Instrumentos Musicales

VENDO ACORDEON 80 bajos Paolo Soprani, Goitia 162. (24-26/155986)

COMPRO ACORDEON piano de cola y vertical, teléfono 358138. (20-24/155986).

OFICINAS

"ATELIER RUSSELL" Estilista Internacional, comunica a todos sus distinguidos clientes Atenderá a partir de la fecha en su nuevo local en CORTE Y PEINADO para damas y caballeros, al gusto mas exigente. Plaza Belzu N° 294 (2-11/135410).

Tiendas Kioscos

ANTICRETICO Tienda y dos dormitorios, barrio gráfico, calle José M. Pérez N° 122 Parada Micro 7. (24-25/156086)

Técnicos

ELECTRICISTAS Teletono 850141 a la orden. (24-30/156087)

ELECTRICISTA Garantizado, teléfono 310389. (24-29/156082)

RADIO TV Técnico a domicilio, teléfono 341860. (6-25/155289)

PLOMERO instalaciones, reparaciones, teléfono 354306. (23-24/156074).

MECANOGRAFO repara máquinas de escribir, coser a domicilio. Referencias teléfono 811354 (18-24/155976).

REPARAMOS MOTORES eléctricos, industriales, domésticos, instalaciones, teléfono 359344. (20-29/155985).

Empleados

PARA IMPRENTA se necesita mecánico o prensista para armar una prensa plana. Librería "La Paz", Colón 618. (23-25/156078).

Teléfonos

PERMUTO TELEFONO en La Paz, zona Irpavi por otro en Cochabamba. Ref: Teléfonos 782871 en La Paz y 29213 en Cochabamba (23-25/156063).

EN VENTA TELEFONO en Alto Obrajes sector B. Llamar Of. 367261 Dom. 331397. Sr. Vasquez (21-26/156062).

TELEFONOS alquilamos cualquier zona inmediata, Edi Cuarta Socie Mayo/155992).

Tocadisco TV-Radio

COMPRO TE cualquier marc recojo a domic 355591. (23-25/15

COMPRAMOS RES ma o Recojo a domic 362774. (23-25/15

COMPRAMOS RES Todo color, blanco grabadoras, 3 e recojemos de Téléfono 37 28/156089).

COMPRO TE en desuso, tel (23-8/156068).

SANTA

SANTA CRUZ obra gruesa só techado 260 dólares o antic teléfono 373541 24/1072).

SANTA CRUZ de 5.000 m2. o p tuado a la Autocine, entr quinto anillo $b papeles al día. vilidad como p Ref: Teléfono 24/151177).

COPIA LEGALIZADA

ESCRITO DE FOJAS OCHO

SEÑOR SUPERINTENDENTE DE MIN

En aplicación del Decreto Supremo N° 18234, solicita adjunte los antecedentes que se indica.

Otroso. 1.- En conformidad al artículo 3° del D.S. N° auto motivado ordenando la publicación.

Otroso. 2.- Copia legalizada para la publicación.

Otroso. 3.- Domicilio.

JUSTO LUCAS SOGLADO Q., apoderado de la Co MINERA DE BOLIVIA en merito al poder notarizado ad timonio N° 186/77 ante su autoridad con todo respeto expon

El Supremo Gobierno de la Nación ha dictado el D.S. N cha 30 de abril de 1981, por el que se establece un procedimi para la legalización de las autorizaciones concedidas a la Minera de Bolivia en zonas de la Reserva Fiscal para ex explotaciones mineras, hasta la obtención del respectivo tutorial en resguardo de las inversiones realizadas para en constituyan parte del patrimonio de la Empresa Estatal.

Con los antecedentes interiores y en ejecución y cum D.S. N° 18234, solicito a su autoridad ordenar al Sr. Directo Minería de La Paz, aparejar todos los antecedentes que c informa sobre la autorización concedida a la Corporación Bolivia, denominada "RUTH", de 100 hectáreas o pertenec sobre yacimientos de estaño, plomo, plata, oro y otros m cados en la jurisdicción del Cantón Quime de la Provincia departamento de La Paz.

Otroso.- Devuelto que sean los obrados con los informe General de Minería, en conformidad al artículo 3° del Dec N° 18234, solicitamos a su autoridad se ordene mediante aut publicación que se señala en la misma disposición legal.

Otroso. 2.- Solicitamos a su autoridad copia legalizada memorial de la Resolución de 6 de abril de 1976, de la Direc de Minería que autoriza a la Corporación Minera de Bo trabajos de exploración y explotación intensiva en la zona Fiscal, del auto motivado que ordene las publicaciones res señala el artículo 3°, del Decreto Supremo N° 18234 y sea malidades de ley.

Otroso. 3.- Se adjunta Copia del D.S. N° 18234 de 30 de a copia de la Resolución de 6 de abril de 1976 de la Dirección Minería

Otroso. 4.- Domicilio, la Secretaría de su Despacho.

Justicia

La Paz, 24 de febrero de 1982

CORPORACION MINERA DE BOLIVIA. Dr. Antonio Bala Abogado. Padrón Hesta. Reg. C. Abogados 00026.

Cargo.- Presentado a horas diez y siete y ocho del día entr de mil novecientos ochenta y dos años. Anotada bajo la Partida Doscientos doce del Libro de Cargos. Certifico.

Dr. Jaime Sublieta Clavijo. Superintendente Departamental Ministerio de Minería y Metalurgia

Ramiro Fernández Calderón. Secretario de la Super Departamental de Minas.

MINISTERIO DE MINERIA Y METAL

BOLIVIA

RESOLUCION DE FOJAS CUATR

OFICINAS CENTRALES AV. 16 DE JUL

CABLES MINMINERIA LA PAZ-BO

VISTOS:

La solicitud presentada por la Corporación Minera de Bo do autorización para la explotación de yacimientos de estaño la jurisdicción del cantón Quime de la provincia Inqui tamento de La Paz, bajo la denominación de "RUTH", c CIEN hectáreas o pertenencias mineras, con el propósito trabajos de explotación a terceros.

CONSIDERANDO:

Que, mientras se gestione la solicitud de incorporación rosario otorgar autorización para la explotación del yacim no interrumpir el normal ingreso de divisas por la compra de los minerales producidos.

POR TANTO:

La Dirección General de Minería, encontrando just licitud, autoriza a la Corporación Minera de Bolivia la ex visional del yacimiento mencionado, excluyendo dentro de la petición "RUTH", pudiendo hacerlo a través de contrat mencionados en el memorial de solicitud.

Entretanto, se deberán pasar obrados a los organismos Ministerio, para la prosecución de los trámites del caso.

Archívese y comuníquese a la parte interesada, el au fecha, para los fines consiguientes.

(Firmado legible)

DECRETO DE FOJAS 12 VUELTA - Sello. Superinten tamental de Minas - La Paz-Bolivia - a, primero de abril videnciando al otroso del memorial de Fs. 8, de acuerdo del Decreto Supremo N° 18234 de 30 de abril de 1981, pu licitud por una sola vez en un órgano de prensa de may nacional. Al otroso 2do. franquese por Secretaría. Al otroso señalado el domicilio. Firmado.- Jaime Sublieta Clavijo. S te Departamental de Minas.— Ante mí.- Ramiro Fernán Secretario de la Superintendencia Departamental de Minas

La presente legalizada es copia fiel de los originales de franqueada en la ciudad de La Paz, a los cinco días del m mil novecientos ochenta y dos años.

Ramiro Fernández Calderón. Secretario de la Su Departamental de Minas.

GR 214/82

ATENCION PROFESIONALES

INSTITUCION DESCENTRALIZADA REQUIERE PARA SU OF CENTRAL DE LA PAZ LOS SERVICIOS DE PROFESIONALES LOS SIGUIENTES CARGOS:

JEFE DE PLANIFICACION
SALARIO MENSUAL $b. 17.000.--
con especialidad en planificación social, urbana, regional mulación y evaluación de proyectos.

SOCIOLOGO SALARIO MENSUAL $b. 13.500.--
con mínimo de experiencia de dos años.

JEFE ADMINISTRATIVO-FINANCIERO
SALARIO MENSUAL $b. 14.00
con especialidad en Contabilidad Fiscal, Costos y Presupuestos

DOS AUDITORES SENIORS
SALARIO MENSUAL $b. 13.500.--
especialidad en auditoría fiscal

Los interesados deben enviar solicitud de trabajos y curric vitae a la casilla 1688 - La Paz, hasta el 30 de abril del pre año.

La Paz, abril de 1982

...rtidos insisten en plena vigencia de...

...a página 1)

...con otros pronun-
...s políticos sobre la
...de que se reconozca la
...ólo partidos políticos
...ere una amnistía polí-
...declaración del FRI
...a por Oscar Zamora
...y René Higueras del
...nes señalan que la
...a a una Asamblea
...nte, "es una nueva
...aspiraciones del pue-
...o". Añaden que tal
...s sólo una muestra de
...cidad del gobierno
...ver los graves pro-
...l país y que busca
...olamente, falsas ex-
...s en los sectores que se
...nciado en favor de las
...s y de la democracia, y
...de la inmoralidad, la
...ón y las medidas
...ón. Añade que grupos
...s reaccionarios tra-
...esquemas golpistas.
...que la muestra del
...antidemocrático de la
...ó una apertura polí-
...a negativa a declarar
...ntía general que, junto
...gencia de los partidos
...constituye base fun-
...para sentar las bases
...o a la democracia.

...la atención, también,
...l riesgo de fondo que
...s las declaraciones",
...dente de la República,
...se amenaza
...te con desencadenar
...olada represiva,
...mente a la supuesta

...ente, el FRI hace un
...a trabajar por la unidad
...erzas identificadas con
...racia", en torno a la
...de las conquistas del

pueblo. Añade que el retorno a la democracia deberá hacerse en base a un acuerdo nacional "que buscará la instauración de un gobierno de participación nacional". Sostiene que los actuales gobernantes no tienen autoridad moral ni política para garantizar el retorno a la democracia y menos para llamar a una Asamblea Constituyente, cuyo contenido es antidemocrático, limitativo y restringido.

Anuncie sus avisos en PRESENCIA

COMPAÑIA DE SEGUROS Y REASEGUROS SANTA CRUZ S.A.

CIACRUZ

COMPAÑIA DE SEGUROS
Y REASEGUROS
SANTA CRUZ S.A.

En el PRIMER ANIVERSARIO de sus actividades, agradece a las autoridades, empresas comerciales e industriales y al público en general por la confianza con la que se la ha distinguido.

EL DIRECTORIO

Publicidad

Santa Cruz 24 de abril de 1982

...NOMICOS DE PRESENCIA

...AL SERVICIO DE LA COMUNIDAD Y PARA TODO PRESUPUESTO

...ONOMICOS

...CHABAMBA

...COCHABAMBA Teléfono 38646, vendo terreno ...urbanizada La Chimba ...(156095)

...COCHABAMBA 3 hec...as con agua, luz, teléfono, colectivos, piscina ...mentaria a concluir, ...cial para complejo ...rtivo o similar $b. ...000.-- Ref: Oscar ...cho Tiquipaya, casilla ... Cochabamba. (21-...yo/152527).

...POTOSI

...POTOSI Alquilo local ...cial u oficina en pleno ...vard. Ref: Teléfono ...34433. (24-26/156085)

...POTOSI En alquiler o ...rtico, local u oficina en ...n bulevard. Ref: Teléfono 790834-354433 (24-...)

¡ATENCION!
APOSTADORES DE "LODEBOL"
ESTA ES LA SUYA...
¡TOME NOTA!
SE CONSIGNAN GANADORES SOLO CON: 13 PUNTOS
100.000 PESOS BOLIVIANOS

	Gana L		Empate E		Gana V	Pelotas
1		The Strongest		Petrolero		1
2		Aurora		Bolívar		2
3		Oriente		Wísterman		3
4		San José		Guabirá		4
5		I. Unificada		Blooming		5
6		Quilmes		Ríver Plate		6
7		Instituto (Cba.)		Sarmiento		7
8		Concepción (Tuc.)		F.C. Oeste		8
9		Estudiantes (S. del E.)		Unión (Santa Fe)		9
10		Argentino Js.		U. San Vicente (Cdba.)		10
11		Boca Juniors		Estudiantes (L. P.)		11
12		Huracán		G. y Esgrima (Mdza.)		12
13		Velez Sarsfield		San Martín (Tcmán.)		13

LOTERIA NACIONAL DE B.T.S. LODEBOL
Concurso 59 Tarjeta Nº
Fecha 1-2/5/82

ES EL PREMIO DEL CONCURSO Nº 59

TOME NOTA DE LA NUEVA TABLA DE COMBINACIONES

	SIMPLES	DOBLES	NUMERO APUESTAS	VALOR
A	13	—	1	Sb. 20.-
B	12	1	2	Sb. 40.-
C	11	2	4	Sb. 80.-
D	10	3	8	Sb. 160.-
E	9	4	16	Sb. 320.-

ES LA NUEVA PROGRAMACION A PARTIR DE MAYO CON IMPORTANTES PREMIOS PARA USTED!!!

APUESTE Y GANE CON: LODEBOL

HISTORIETAS

JUSTO Y FRANCO

BETSEY CLARK

EL DETALLE QUE FALTABA

CORDOBA

HISTORIETA DE LA INDEPENDENCIA

DON FULGENCIO

RAMONA

DOÑA TREMEBUNDA

DR. MERENGUE

Bubble gummers

PRESENCIA Deportes

La Paz, Bolivia, sábado 24 de abril de 1982

Bubble gummers

Breves del Mundial

MADRID, 23 ABR (EFE).- Maradona, que tenía últimamente quejas económicas de su equipo, el Boca Juniors cobrará de la Asociación de Fútbol Argentino unos 50.000 dólares, a partir del pasado 14 de febrero.

A esta cifra se sumará la mitad del aumento del costo de la vida, mas los premios que se fijen para los integrantes de la selección nacional de fútbol. Este sueldo durará hasta que finalice el Mundial-82.

****

La selección peruana de fútbol y el Deportivo de La Coruña, de la segunda división española, empataron a un gol en partido amistoso disputado anoche en el Estadio "Riazor" de esa ciudad gallega, que será escenario de los encuentros del Mundial que jugará Perú en la primera fase del Mundial- 82, frente a Polonia y Camerún. Contra Italia, cabeza de serie del grupo "I", Perú lo hará en el Estadio "Balaidos", de Vigo.

***

El partido que enfrentará a Perú y Francia el próximo día 28 en el Parque de los Príncipes de París promete ser muy interesante, Y ya están concentrados los 16 futbolistas franceses que estarán en el encuentro.

Amoros, Bravo, Bellone y Zenier ya volvieron al equipo y formarán parte de la selección en los dos partidos amistosos que esta jugará contra Bulgaria el próximo 14 de mayo y contra País de Gales el 2 de junio.

***

Más de 10.000 "cacos" y carteristas extranjeros llegarán a España con motivo del campeonato, intentando aprovechar las aglomeraciones, según publica la revista "La Cesta" dedicada a temas de consumo, citando datos de la Dirección de la Seguridad del Estado.

Ante esta temible previsión, se instalarán terminales de datos en las aduanas de Aeropuertos, estaciones de ferrocarril, puertos y entradas por carretera con el fin de que la policía pueda "filtrar" a aquellas personas que cuenten con antecedentes delictivos.

***

Entre los múltiples partidos amistosos que se jugarán en estos días, figura el que enfrentará a la selección de Suiza con la española, en el Estadio "Luis Casanova" de Valencia el próximo 28 de abril.

Este será el último encuentro que disputará España antes de que comience el campeonato y el partido será arbitrado por un colegiado británico.

***

Es muy probable que el segundo partido que jugara Chile en España durante su gira previa al Mundial sea contra el Atlético de Madrid.

El equipo chileno viajará mañana sábado a España y el único partido fijado para este viaje será contra el Real Oviedo, tras la cancelación de su encuentro con el Real Zaragoza, por problemas en el estadio en que debía disputarse el partido.

***

La selección de Hungría montará su cuartel general en el hotel Sidi San Juan de Alicante y entrenará en el Polideportivo de la localidad de San Juan.

El equipo jugará en mayo próximo una serie de partidos preparatorios para el Mundial frente al Elche y al Hércules y viajará después a Alicante en los primeros días de junio.

Está previsto que los húngaros celebren otros partidos de entrenamiento con equipos del Litoral alicantino.

***

Como las estrellas de la canción, también el brasileño "Zico" ha tenido que contratar un guardaespaldas para protegerse del ímpetu de sus numerosas fans.

"Hay gente para todo, comentó su guardaespaldas, pero no faltan fanáticos y a veces, han llegado a rasgarle la ropa".

***

La selección de Kuwait, que disputará la primera fase en Bilbao y Valladolid con Francia, Inglaterra y Checoslovaquia, empató anoche a un gol con el Club Belenense de la primera división portuguesa.

Kuwait se encuentra en Portugal para un período de preparación de un mes, en el que se enfrentará a varios equipos de la división de honor lusa.

***

Irlanda del Norte tendrá que decidirse entre Chile y Argentina, países que le solicitaron la misma fecha para sus partidos de preparación. La fecha pedida es la del 21 de mayo próximo. EFE.

Anoche en Santa Cruz

Clara victoria logró Oriente Petrolero

SANTA CRUZ, 23 (PRESENCIA).- Por Teddy Sanjinés, Corresponsal.- Oriente Petrolero superó claramente a Petrolero de Cochabamba, por 3 a 0, en partido correspondiente a la tercera fecha del torneo de la Liga Profesional de fútbol, jugado esta noche en el estadio "Aguilera Costas" ante aproximadamente 10.000 espectadores.

En ningún momento, el conjunto del Valle pudo imponer su estilo de fútbol como consecuencia de que Oriente Petrolero fue desde el primer minuto como una avalancha para las posiciones defensivas visitantes. Sin embargo, durante los cinco minutos iniciales, la pelota rondó constantemente en las inmediaciones del arco de Hoyos, pero posteriormente el dominio se fue diluyendo y a los 27 minutos Quiroga logró la apertura del marcador, con remate de media vuelta.

El ritmo de juego bajó luego hasta la finalización del primer tiempo. Solamente los primeros 30 minutos, fueron aceptables en esta primera fracción.

En la segunda etapa, el juego se tornó enredado, no pudiendo el equipo cochabambino imponer su juego, por un afán exclusivamente individual de sus jugadores en su intento de llegar al área adversaria. En ese juego individual descolló el número 6, Castillo.

Cuando presionaba más Petrolero de Cochabamba, llegó el segundo gol, por intermedio de Baldesari a los 18 minutos de la segunda etapa. Después de esa conquista, los cochabambinos se resignaron a un juego anodino, mientras Oriente especulaba demasiado con el resultado favorable. A los 47 minutos, llegó el tercer gol, que fue autogol de Sejas, terminando el cotejo 3 a 0 en favor de los locales.

EQUIPOS Y GOLES

ORIENTE PETROLERO: Hoyos; Campos, Ojeda, Espinoza y Rueda; Gonzales, Valverde y Quiroga; Vargas, Baldesari y Serrate. Alterno: Luñiz por Vargas.

PETROLERO DE COCHABAMBA: Terrazas; Callisaya, Delgadillo, Sejas y Zurita; Castillo, García y Duarte; Roa, Guillén y Ayala. Alternaron: Velasco por Duarte y Ferreira por Roa.

GOLES: Quiroga a los 27 minutos del primer tiempo. En la segunda etapa, Baldesari a los 18 y Sejas a los 47 (autogol).

RECAUDACION: 660.690 pesos bolivianos por la asistencia de 8.707 espectadores.

Confirman pelea entre Rodríguez y R. Vásquez

Fue confirmada para el sábado 8 de mayo, la confrontación entre Alfredo Rodríguez y Rafael Vásquez por el título nacional de los pesos livianos. La pelea pactada a 12 asaltos se iniciará a las 21.00 horas en el Coliseo Ciudad de La Paz.

Anoche la Federación Boliviana aprobó la pelea interdepartamental y señaló para el lunes próximo la aprobación del programa general de peleas.

CASO TATAQUE

La Comisión Técnica de la Federación informó que Tataque Quisbert, deberá rendir dos exámenes, uno teórico, otro práctico, para luego recibir su licencia de boxeador profesional.

Se dijo que la Federación Boliviana gestionará ante su similar de Argentina, para que venga un pesado y tome la prueba de suficiencia en una confrontación amistosa.

La Comisión dijo que se están aplicando rigurosamente los reglamentos para evitar críticas de la prensa y no dar paso a malas interpretaciones.

CONGRESO MUNDIAL

La Asociación Internacional de Boxeo Amateur (AIBA), envió en las últimas horas una invitación para que un delegado boliviano participe en el Congreso Mundial, que tendrá lugar en noviembre próximo en Estados Unidos.

La invitación incluye pasajes. El lunes la Federación considerará la invitación y analizará que sería positivo para el país, la presencia de un delegado en un torneo mundial.

Por reglamentos, se anticipa que el titular, Mario Mendivil en su calidad de Presidente de la Federación Boliviana, será invitado para que asista en representación del país.

Mañana comienza torneo de fútbol entre periodistas

Mañana en la cancha de la Corporación Boliviana de fomento (CBF), comenzará el torneo de fútbol "Pablo Arrieta", en el que participarán representaciones de doce medios de comunicación social de la ciudad de La Paz.

En el campeonato, auspiciado por el Sindicato de la Prensa de La Paz, intervendrán los siguientes equipos: Jornada, Diario "A", Hoy "B", PRESENCIA, Reporteros Gráficos y Televisión Universitaria, que integran la serie "A"; y Ultima Hora, Diario "B", Hoy "A", Corresponsales, Barrio del Periodista y la Televisión del Estado.

La ceremonia de inauguración del campeonato se realizará a las 10.15 horas con la presencia de los organizadores, representaciones de los equipos participantes e invitados especiales de la Asociación de Periodistas de Bolivia Filial La Paz, familiares del fallecido periodista Pablo Arrieta y la Federación de la Prensa.

En el transcurso de la ceremonia se entregarán diplomas a los equipos que participaron en el anterior torneo.

ROL DE PARTIDOS

El siguiente es el rol de partidos que se cumplirá a partir de las 10.30 horas:

Hrs. 10.30 SERIE "A": Jornada vs. Diario "A"; Hrs. 11.30 SERIE "B": Ultima Hora vs. Diario "B". Delegado para estos dos primeros partidos, Hoy "B"

Hrs. 12.30 SERIE "A": Reporteros Gráficos vs. Televisión Universitaria. Hrs. 13.30 SERIE "B" Asociación de Corresponsales vs. Barrio del Periodista, Delegado: Hoy "A".

El torneo continuará el domingo 2 de mayo con otros cuatro encuentros.

El supertécnico Félix Magath

Francfort, (INP). Félix Magath, de 28 años de edad y que actúa en el subcampeonato alemán el Hamburger SV, está considerado como supertécnico en la selección nacional alem.ana. Magath tiene un excelente toque de balón, es muy rápido y posee una magnífica técnica por lo que puede considerarse como uno de los mejores "dribladores" en el panorama futbolístico germano. Además sabe disparar con fuerza y colocación contra la portería contraria. Ya en 1977 vistió por primera vez la camiseta con los colores nacionales. Oscilaciones de forma y una grave hepatitis interrumpieron su carrera internacional. En 1979/80 volvió a recuperar su forma. No en último extremo por su ganó el Hamburger SV el campeonato alemán volvió a llamar Jupp Derwall al "cerebro" del Hamburgo a la selección. Desde entonces, Ma dejado de actuar en todos los encuentros del cional, Magath ha sido 19 veces internacional, es tiene una hija de dos años de edad, que nació momento en que su padre disputaba en Italia campeonato de Europa.

INP - Foto/ H

Alain Prost marcó el mejor tiempo en Circuito de Imola

IMOLA, ITALIA, 23 (AP).- El francés Alain Prost, con un Renault realimentado por turbina, pulverizó hoy el récord de vuelta del Autódromo de Imola en la sesión de práctica para el Gran Premio de San Marino del domingo y encabeza las posiciones del reducido grupo de 13 pilotos.

Un boicot de varios equipos con sede en Gran Bretaña, a causa de una controversia sobre tanques de refrigeración de frenos y peso, redujo aproximadamente a la mitad el número de competidores y creó el temor a una importante ruptura entre los fabricantes de fórmula 1.

Prost, que encabeza las posiciones del Campeonato Mundial con 18 puntos después que el brasileño Nelson Piquet fue descalificado del Gran Premio de Brasil, fue cronometrado en el circuito Dino Ferrari de 5.040 kilómetros en 1:32.169 minutos, con un promedio de velocidad de 199.015 kilómetros. Mejoró en más de tres segundos el récord establecido en 1981 por el canadiense Gilles Villeneuve.

El canadiense, con un Ferrari también realimentado por turbina, obtuvo hoy el segundo tiempo de 1:31.541, seguido por su compañero de equipo Didier Pironi, con 1:32.020.

El segundo Renault, piloteado por el francés René Arnoux, logró el cuarto tiempo, con lo que quedó la impresión que la carrera del domingo, cuarta del Campeonato Mundial 1982, sería una competencia exclusiva entre los poderosos turbo.

"La primera posición y la carrera están a mi alcance", dijo sonriente el francés después de registrar el mejor tiempo del día.

Hizo menos vueltas de los pilotos Ferrari.

Municipal espera ganar mañana a I. Unificada

Municipal realizará una ligerá práctica en su estadio de la zona de Sopocachi, con miras a planificar el cotejo que cumplirá mañana frente a Unificada de Potosí.

El entrenador Taccone espera optimista para alcanzar su primer triunfo.

Los dirigentes de Municipal confían que el cotejo ante Unificada sea el punto de partida de la recuperación total.

Municipal anunció que presentará el siguiente equipo: Novoa; Fanola, Martínez, Baldivieso, Olivera, Calle, Cuéllar, Manuel Blanco, Morales, Mansilla y Ayaviri.

No se dijo si habrá variantes en las próximas horas.

Municipal anunció que el costo de las entradas son populares y se ha rebajado el precio para lograr una mayor asistencia de aficionados.

"Queremos contar con el respaldo del público. Por eso estamos cobrando, menos que cuando juegan otros equipos, de ahí que pensamos que mañana el público nos respaldará con su asistencia.

Menotti hoy a la nómina d

BUENOS AIRES.
La Asociación del Fut
tino (AFA) recibirá ho
lacrado conteniendo l
los 22 jugadores sele
por el entrenador C
Menotti para represe
país en el Mundial de
La lista será co
antes que nadie, po
bolistas de la prese
centrados en un Ce
tivo de la localid
tuguitas, a 53 ki
Buenos Aires.
Al parecer, el
la AFA, Julio Gro
la lista a considera
mité Ejecutivo de la
antes de darle difusi
Un cerrad
caracterizó hasta e
gestión de Menotti,
algunas versiones,
cuatro de los jugado
trados.
De ser así, y co
tero Daniel Bertoni,
en el Fiorentina de
una plaza asegura
convocaría a otro fu
no se encuentra en "
Algunos medio
ticos especializado
que este jugador ser
lateral izquierdo del
field, Julio César Bu
Bujedo ya inte
ción y formó parte d
que realizó una gira
Las versiones
lateral Jorge Gordil
Edgardo Bauza, el
Bulleri, y el medio
Raúl Chaparro, aba
selección.
Otros nombres
medios futbolist
probables incorp
Menotti a la selecci
defensa de Unión
Sabino Regenhardt
del Velez Sarsf
Bianchi, el delante
Talleres de Córd
Morete, y el medio
actualmente en e
Hotspur de Inglater
No existe segur
AFA haga conocer
porque otra versio
lunes Grondona re
periodistas para co
lista definitiva del e

Almagro aún no volvió a entrenar en Bolivar

Bolivar intensifica sus entrenamientos para su cotejo del próximo jueves frente a Oriente Petrolero.

Hoy el plantel dirigido por Wilfredo Camacho realizará una caminata en la zona de Mallasilla.

NO JUEGA ALMAGRO

Rubén Almagro no se ha reintegrado a los entrenamientos de Bolivar, porque el Banco Boliviano Americano no le ha dado licencia sin goce de haber.

Los dirigentes hicieron gestiones ante el Banco, peró no se arregló el problema.

Almagro, prefiere seguir trabajando que jugar al fútbol, de ahí que se hace muy difícil que se reintegre a Bolivar.

PASE DE SILVA

Wilfredo Camacho, entrenador "académico" espera que el jugador Julio César Silva debute frente a Oriente Petrolero el próximo jueves. Se aguarda con impaciencia la llegada del pase internacional de dicho jugador.

Al parecer, el hecho de haberlo marginado al empresario que lo trajo a Bolivar ha perjudicado notablemente las gestiones y ahora Bolivar está gestionando ante la Federación que exija ante la AFA el pase de dicho player.

Camacho señaló que hoy tendrá una importante reunión con el Comité de Fútbol para analizar una serie de circuntancias.

Tampoco podría actuar el jugador Bonilla, marcador de punta que tiene el mismo problema de tipo reglamentario.

NO ENTRENAN MAÑANA

Debido a que el estadio "celeste" estará ocupado por un festival folclórico, mañana no podrá entrenar el plantel "celeste". El lunes muy temprano, realizará dos entrenamientos. En la mañana, harán gimnasia por 40 minutos y en la tarde, juegos recreativos.

El martes quedará definido el plantel que enfrentará a Oriente Petrolero en un encuentro muy difícil.

Perú y Argelia se enfrentarán mañana

ARGEL, 23 (AP)– La selección peruana de fútbol, invicta en cuatro partidos en Europa, llega hoy a esta capital para enfrentar el domingo a Argelia, en partido que servirá a ambos de preparación para el Campeonato Mundial de junio en España.

Los peruanos, que han causado sensación con su juego vistoso, rápido y hábil, se encontrarán aquí con un esquema fuertemente defensivo que prepara el entrenador Mahieddine Khalef.

"Estoy tratando de lograr el máximo de coordinación en el equipo. La disciplina es un elemento esencial", dijo el entrenador técnico en una entrevista en el lugar de concentración del equipo en los alrededores de la capital.

En los últimos partidos, el equipo local, ha sido criticado por su falta de juego colectivo y coordinado y Khalef dice que eso es lo que quiere corregir.

El partido frente a Perú le dará la primera oportunidad de demostrar si esta logrando algo. Será el rival más duro de los argelinos en su preparación para el mundial.

Argelia enfrentará en la primera ronda del Mundial a Alemania Occidental, Austria y Chile, mientras que Perú jugará con Italia, Polonia y Camerun.

DE POTOSI.- Equipo de Santa Rosa, que logró el título del torneo Apertura de volibol en la Villa Imperial (FOTO PRESENCIA-POTOSI).

DEPORTE EN LAS LIGAS ZONALES

Rol de encuentros por los
orneos de las Ligas Obrera y El
Tejar, para este fin de semana:
ASOCIACION OBRERA
DEPORTIVA DE LA PAZ
ROL DE PARTIDOS
SABADO 24 DE ABRIL DE 1982

Horas 13.00 2da "F" Dep.
villarroel ( ) Frat. Cariocas
arbitro Mario Guzmán, juez de
nea F. Murillo y L. Aguilera hrs.
4.15 2da. "H" C.A.D.E. ( ) Dep.
emio ( ) árbitro Freddy Murillo
uez de línea M. Guzman y L. A-
uilera hrs 15:25 2da. "B" Esc.
ll. Música ( ) 6 de Agosto ( )
rbitro Mario Guzman juez de
nea F. Murillo y L. Aguilera Hrs.
5:30 1ra. Honor Superiand ( ) Nal.
Miraflores ( ) árbitro Freddy
Murillo juez de línea M. Guzman y
. Aguilera.

elegado de mesa de control In-
ependiente Mocomoco fiscal de
rrnd Julio Uria Z.
DOMINGO 25 DE ABRIL 1982
oras 8.00 2da "A" ; "A" Atl.
ocomoco ( ) Samapa ( ) árbitro
ese Debeza juez de línea A.
uinteros y F. Lizarro Hrs. 9.15 2da
"A" R. Sport Melgar ( ) Dep. San
Juan ( ) árbitro Antonio Quinteros
juez de línea F. Lizarro y R. De-
beza Hrs. 10:25 2da. "F" Liber-
tadores ( ) Reg. Flamengo ( )
árbitro Freddy Lizarro juez de
línea A. Quinteros y R. Deheza
Hrs. 11:30 1ra. Honor Estudiantes -
Los Aguilas ( ) árbitro Antonio
Quinteros juez de línea F. Lizarro
y R. Debeza.
Hrs. 13:00 2da. "B" Estrella
Roja ( ) Bello Horizonte árbitro
Freddy Cadena juez de línea L.
Arellano M. Silvetti Hrs. 14:15 2da.
"C" Atl Florida ( ) River Potosi ( )
árbitro Luis Arellano juez de línea
F. Cadena M. Silvetti Hrs. 15:25
2da "D" Asc. Ulloma ( ) Chof.
Empleados ( ) árbitro Freddy
Cadena juez de línea L. Arellano
M. Silvetti Hrs. 16:30 1ra. Asc.
Dep. Virreyra ( ) Villa Pabón ( )
árbitro Luis Arellano juez de línea
F. Cadena M. Silvetti

Delegado de mesa de control
por la mañana Dep. Moscovia
Fiscal de turno por la mañana Atl.
Rivas Delegado de mesa de con-
trol por la tarde R. Villalobos
Fiscal de turno por la tarde Dep.
Alquileres

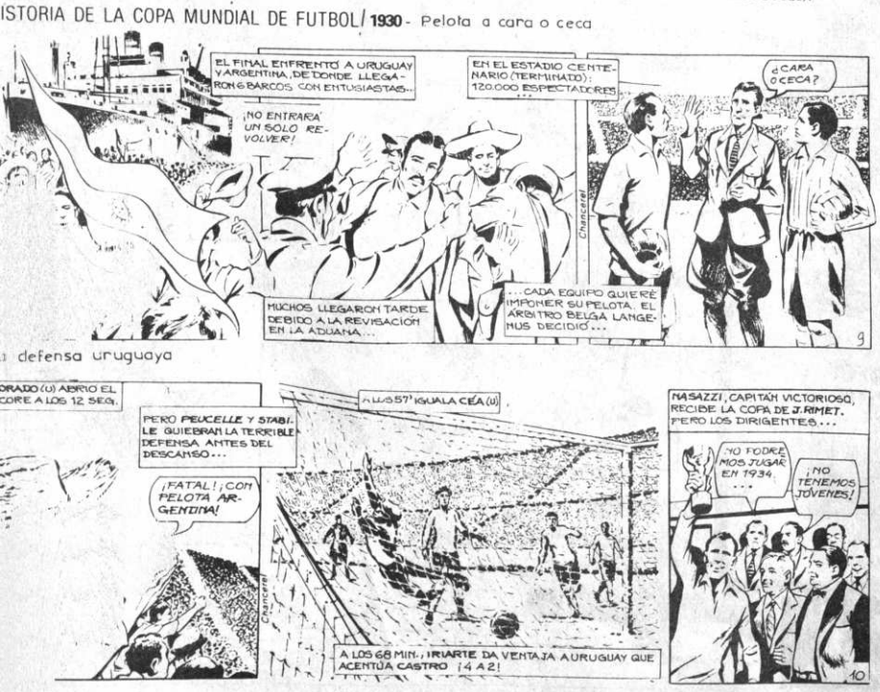

PADILLA EN EL ATAQUE.- El puntero de The Strongest, Padilla, aparece penetrando locidad en la defensa de Municipal, ante la pers